

ΕΛΛΗΝΙΚΗ ΔΗΜΟΚΡΑΤΙΑ
ΔΗΜΟΣ ΧΙΟΥ
Δ/ΝΣΗ ΤΕΧΝΙΚΩΝ ΥΠΗΡΕΣΙΩΝ
ΑΡ. ΜΕΛΕΤΗΣ: 2022_001

ΠΡΟΥ/ΣΜΟΣ: 1.245.935,40 €

CPV: 45233120-6

ΕΡΓΟ ΜΕ ΤΙΤΛΟ

ΒΕΛΤΙΩΣΗ ΟΔΟΠΟΙΑΣ ΠΟΛΗΣ ΧΙΟΥ

Χίος, 07/02/2022 Συντάχθηκε	Χίος, 07/02/2022 Θεωρήθηκε Ο Προϊστ. Δ/νσης Τεχν. Υπηρεσιών
Άννα Φουστάνα Πολ. Μηχανικός ΤΕ με βαθμό Α'	Ελευθέριος Παπαλάνης Πολ. Μηχανικός με βαθμό Α'

ΧΙΟΣ, Φεβρουάριος 2022

**ΕΛΛΗΝΙΚΗ ΔΗΜΟΚΡΑΤΙΑ
ΔΗΜΟΣ ΧΙΟΥ
Δ/ΝΣΗ ΤΕΧΝΙΚΩΝ ΥΠΗΡΕΣΙΩΝ
ΑΡ. ΜΕΛΕΤΗΣ: 01_2022**

ΕΡΓΟ ΜΕ ΤΙΤΛΟ

ΒΕΛΤΙΩΣΗ ΟΔΟΠΟΙΑΣ ΠΟΛΗΣ ΧΙΟΥ

ΤΕΧΝΙΚΗ ΠΕΡΙΓΡΑΦΗ

ΧΙΟΣ, Φεβρουάριος 2022

Το δημοτικό οδικό δίκτυο του Δήμου γενικότερα , αλλά και ειδικότερα της περιοχής της πόλης Χίου, παρουσιάζει ολοένα και αυξανόμενες ανάγκες επισκευών, συντηρήσεων, ανακατασκευών και συμπληρώσεων. Η διαπίστωση αυτή προκύπτει από την εικόνα που έχει η Τεχνική Υπηρεσία αλλά και από την πληθώρα των αιτημάτων των δημοτών.

Από την πιο πάνω περιοχή το παρόν έργο πρόκειται να αντιμετωπίσει , κατά το δυνατόν πιο ολοκληρωμένα , ορισμένα τμήματα, με κριτήρια αυτά που παρουσιάζουν την μεγαλύτερη ανάγκη σε συνδυασμό με τον κυκλοφοριακό φόρτο τους και το μέγεθος τους, στα πλαίσια βεβαίως της χρηματοδότησης του παρόντος έργου. Επισημαίνεται ότι οι ανάγκες που έχει καταγράψει και προ κοστολογήσει η Τεχνική Υπηρεσία, κατά την σύνταξη της παρούσας μελέτης, για την πιο πάνω περιοχή και με τα ίδια κριτήρια, είναι πολλαπλάσιες και θα αντιμετωπιστούν ανάλογα με τις πιστώσεις που θα διατεθούν.

Με το συγκεκριμένο έργο προβλέπεται να γίνουν, για τα κάτωθι πιο αναλυτικά περιγραφόμενα τμήματα, εργασίες ανακατασκευής ασφαλτοστρώσεων και σε αυτές οι απαραίτητες διαγραμμίσεις του οδοστρώματος και των υφιστάμενων διαβάσεων πεζών με ανακλαστική βαφή και με θερμοπλαστικό υλικό. Επίσης θα αντικατασταθεί σε περίπτωση που υπάρχουν φθορές και όπου χρειάζεται θα συμπληρωθεί η κατακόρυφη σήμανση . Θα γίνει υπερύψωση και προσαρμογή φρεατίων και εσχάρων όπου απαιτείται.

Σε κάθε τμήμα των οδών που θα πραγματοποιηθούν εργασίες ασφαλτόστρωσης θα γίνεται με δαπάνη του αναδόχου λήψη τριών πυρήνων (καρότα) ανά αυτοτελές τμήμα, ή και περισσότερων αν κρίνει αυτό απαραίτητο η Υπηρεσία, για τον προσδιορισμό του πάχους της κατασκευασθείσας ασφαλτικής στρώσης. Η λήψη των πυρήνων θα γίνεται σε κάθε περίπτωση από το πιστοποιημένο τμήμα εργαστηρίων της περιφέρειας. Το φρεζάρισμα θα παραλαμβάνετε πρώτα από τον επιβλέποντα και μετά θα συνεχίζεται η εργασία της ασφαλτικής στρώσης. Επισημαίνεται ότι οι δρόμοι μετά το φρεζάρισμα αν δεν είναι δυνατόν να ασφαλτοστρωθούν την ίδια ημέρα θα τοποθετείται κατάλληλη σήμανση (πινακίδες, αναλάμποντες φανοί κλπ). Σε κάθε περίπτωση στους δρόμους μετά το φρεζάρισμα θα ακολουθεί η ασφαλτόστρωση την ίδια ημέρα ή αν αυτό δεν είναι εφικτό την επόμενη. Μόνο μετά από υποβολή γραπτού αιτήματος του αναδόχου που να δικαιολογεί την καθυστέρηση και έγκριση της υπηρεσίας θα παραμένουν πέραν της μίας ημέρας δρόμοι φρεζαρισμένοι στην κυκλοφορία και πάντα με την κατάλληλη σήμανση για την ασφάλεια πεζών και οχημάτων .

Αναλυτικά οι εργασίες που θα εκτελεσθούν είναι :

1. Εργασίες ασφαλτόστρωσης

- 1.1. Απόξεση υφιστάμενου ασφαλτικού οδοστρώματος. Σε οδούς με μικρή επίκλιση ή μηδενική επίκλιση είναι αναγκαία η επιπλέον απόξεση για την δημιουργία με την νέα ασφαλτόστρωση επικλίσεων τουλάχιστον 2%
- 1.2. Νέα ασφαλτόστρωση ελάχιστου συμπακνωμένου πάχους 5 εκ. Σε κεντρικές οδούς με αυξημένη κυκλοφορία η ασφαλτόστρωση θα πραγματοποιείται ανά λωρίδα κατεύθυνσης.
- 1.3. Δημιουργία επικλίσεων τουλάχιστον 2% προς την τριγωνική τάφρο ή προς το όριο της ασφάλτου για την ομαλή απορροή των ομβρίων.
- 1.4. Προσαρμογή των εσχάρων και των καλυμμάτων φρεατίων στο υψόμετρο της τελικής επιφάνειας της ασφάλτου. Η τελική στρώση επικάλυψης των φρεατίων θα είναι με ασφαλτο ώστε στο τελικό οδόστρωμα να είναι εμφανές μόνο το μεταλλικό κάλυμμα. Σε σημεία που βρίσκονται εκτός κυκλοφορίας οχημάτων (πχ θέσεις στάθμευσης) μετά από εντολή της υπηρεσίας η προσαρμογή δίνετε να γίνει με σκυρόδεμα.

2. Εργασίες τοιμεντόστρωσης – Επιστρώσεις με αντιολισθηρό (ραβδωτό) δάπεδο

2.1. Καθαίρεση υφιστάμενου οδοστρώματος από σκυροδέματος .

2.2. Νέα τοιμεντόστρωση με σκυρόδεμα C16/20.

2.3. Κατασκευή σταμπωτού δαπέδου για την δημιουργία αντιολισθηρού οδοστρώματος (ραβδωτή επιφάνεια).

3. Εργασίες Σήμανσης

3.1. Αντικατάσταση φθαρμένων σημάτων κυκλοφορίας και όπου χρειάζεται συμπλήρωση κατακόρυφης σήμανσης. Ελάχιστο ελεύθερο ύψος 2,20 μ για την τοποθέτηση αστικού εξοπλισμού και κατακόρυφης σήμανσης στο πεζοδρόμιο.

3.2. Διαγράμμιση οδοστρώματος και υφιστάμενων διαβάσεων πεζών με ανακλαστική βαφή και με θερμοπλαστικό υλικό.

4. Διαχείριση προϊόντων εκοκαφών και κατεδαφίσεων (ΑΕΚΚ)

Το σύνολο των προϊόντων εκοκαφών θα μεταφέρονται σε αποδεκτούς χώρους (ΑΕΚΚ), σύμφωνα με την υπ' αριθμ. 11 Εγκύκλιο/19-6-2017 Α.Π ΔΝΣγ/οικ 44038/ΦΝ466 του Υπουργείου Υποδομών και Μεταφορών. Συγκεκριμένα :

i. Το υλικό που παράγεται από την απόξεση της ασφάλτου ως μεμονωμένο ρεύμα υλικών με κωδικό ΕΚΑ ρεύματος ΑΕΚΚ 17 03 02

ii. Τα υλικά των εκοκαφών ως μεικτό ρεύμα υλικών με κωδικό ΕΚΑ ρεύματος ΑΕΚΚ 17 05 06

iii. Τα υλικά καθαιρέσεων ως ρεύμα κατεδαφίσεων με κωδικό ΕΚΑ ρεύματος ΑΕΚΚ 17 09 04

Ο ανάδοχος είναι υποχρεωμένος να μεριμνήσει για την τακτική συντήρηση της εργοταξιακής σήμανσης και να εξασφαλίζεται η παραμονή της σε ορθή θέση, σε καλή κατάσταση και με συνθήκες που θα την κάνουν άμεσα αντιληπτή από τους διερχόμενους πεζούς και οδηγούς όλες τις ώρες της ημέρας και της νύχτας και κάτω από οποιοδήποτε κλιματολογικές συνθήκες.

Θα γίνουν επεμβάσεις στα παρακάτω σημεία :

- Απόξεση παλαιάς ασφάλτου & ασφαλτόστρωση της οδού Ιερωνύμου Γοργία.



Εικόνα 1. Οδός Ιερωνύμου Γοργία.

- Απόξεση παλαιάς ασφάλτου & ασφαλτόστρωση της οδού Α΄ Πάρδος Τσουρή.



Εικόνα 2. Α΄ Πάρδος Τσουρή.

- Απόξεση παλαιάς ασφάλτου & ασφαλτόστρωση τμήματος της οδού Αντωνοπούλου.



Εικόνα 3. Τμήμα παρέμβασης της οδού Αντωνοπούλου.

- Απόξεση παλαιάς ασφάλτου & ασφαλτόστρωση τμημάτων των οδών Ψαρών, Παρ. Παπαζή, Καλλινικου Κρεατσούλη & Καλογνώμου Νείλου.



Εικόνα 4. Τμήμα παρέμβασης οδών Ψαρών, Παρ. Παπαζή, Καλλινικου Κρεατσούλη & Καλογνώμου Νείλου.

- Απόξεση παλαιάς ασφάλτου & ασφαλτόστρωση της οδού Παπά Λίναρη, Αερ. Τσάκου, Μιχάλου, Μακκάδων Γιατρών, Αγ. Γεωργίου Ορφανού, Τμήμα Οδού Μεγ. Αλεξάνδρου. Σε τμήμα της οδού Αγ. Γεωργίου Ορφανού (πλησίον Ιερού Ναού), το οποίο παρουσιάζει έντονη κλίση και ολισθηρότητα αφού γίνει καθαίρεση της υφιστάμενης τοιμεντοστρώσεως και κατασκευή νέας με σκυρόδεμα C16/20, στη τελική επιφάνεια του οδοστρώματος θα γίνει διαμόρφωση με σταμπωτό αντιολισθηρό δάπεδο (ραβδωτό) σύμφωνα με της οδηγίες της υπηρεσίας και τα οριζόμενα στο τιμολόγιο της μελέτης.

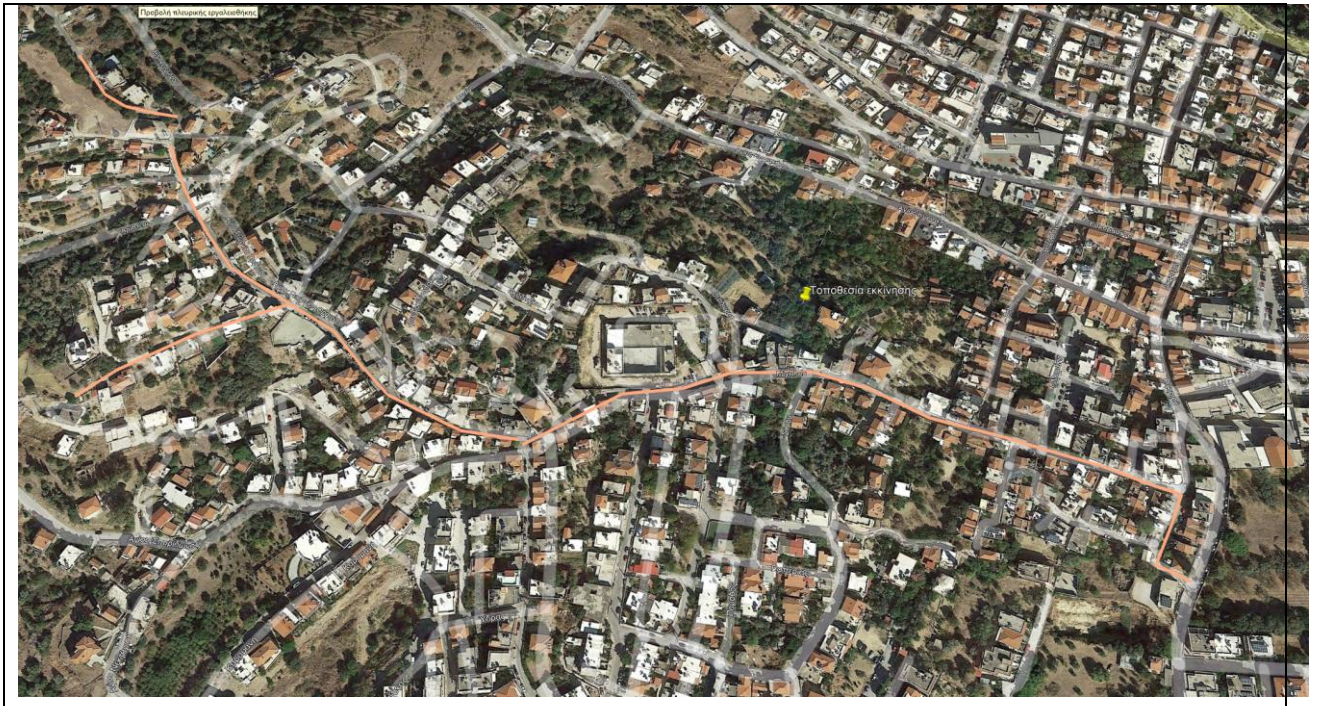

Εικόνα 5. Οδοί Παπά Λίναρη, Αερ. Τσάκου, Μιχάλου, Μακκάδων Γιατρών, Αγ. Γεωργίου Ορφανού, Μεγ. Αλεξάνδρου.

- Απόξεση παλαιάς ασφάλτου & ασφαλτόστρωση των οδών Ευαγγελιστρίας και Φλοίσκου.



Εικόνα 6 . Οδοί Ευαγγελιστρίας, Φλοίσκου.

- Απόξεση παλαιάς ασφάλτου & ασφαλτόστρωση της οδού Κονδύλι.



Εικόνα 7 . Τμήμα παρέμβασης Οδός Κονδύλι.

- Απόξεση παλαιάς ασφάλτου & ασφαλτόστρωση των οδών Στρουμπή, Ιωάν. Σόδη, Σουρή.



Εικόνα 8. Οδοί Στρουμπή, Ιωάν. Σόδη, Σουρή

- Απόξεση παλαιάς ασφάλτου & ασφαλτόστρωση της οδού Μιχ. Λιβανού.



Εικόνα 9. Οδός Μιχαήλ Λιβανού.

- Απόξεση παλαιάς ασφάλτου & ασφατόστρωση των οδών Σεκιάρη Σάββα, Αερ. Περρικου.

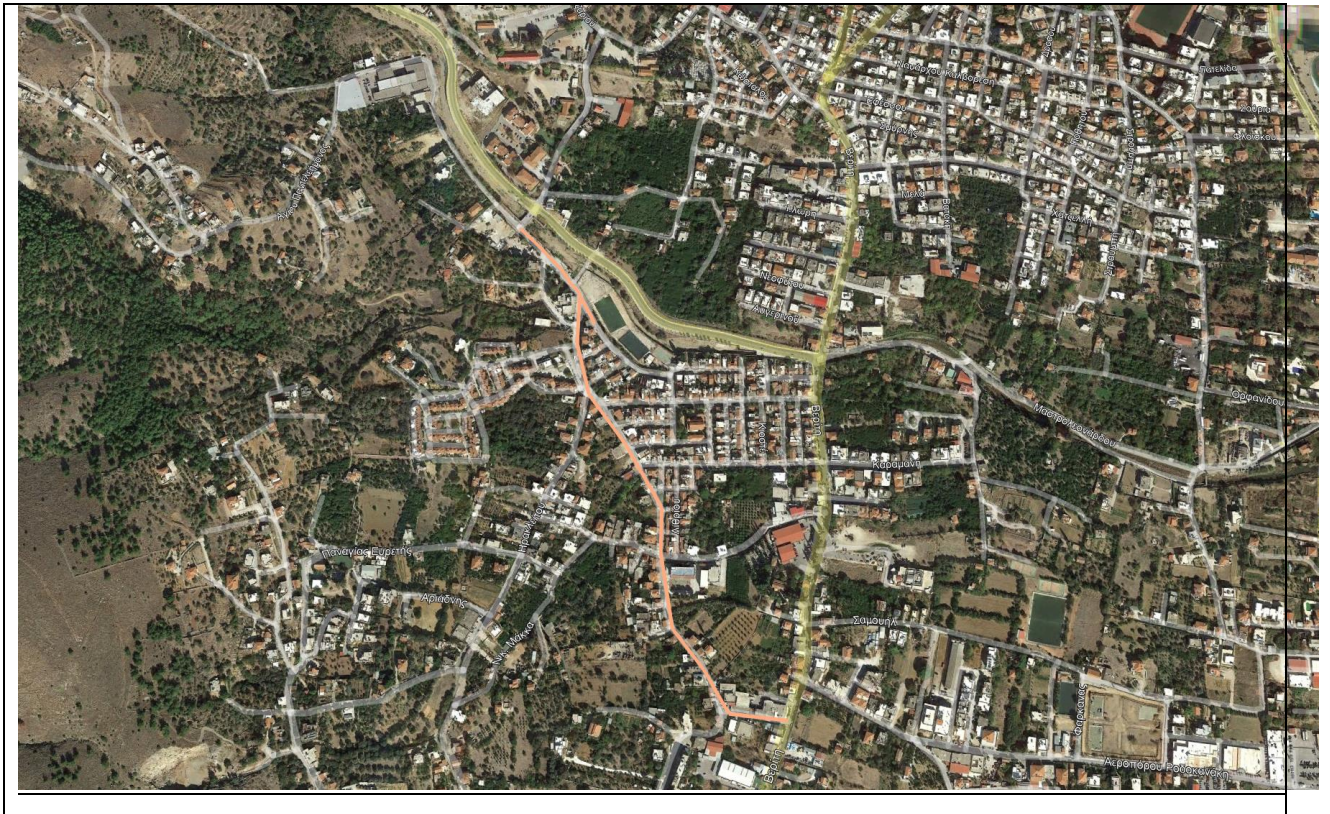

Εικόνα 10. Οδοί Σεκιάρη Σάββα, Αερ. Περρικου.

- Απόξεση παλαιάς ασφάλτου & ασφατόστρωση των οδών Γεωρ. Παπανδρέου, Παν. Ευρετής & Ηρακλείου.

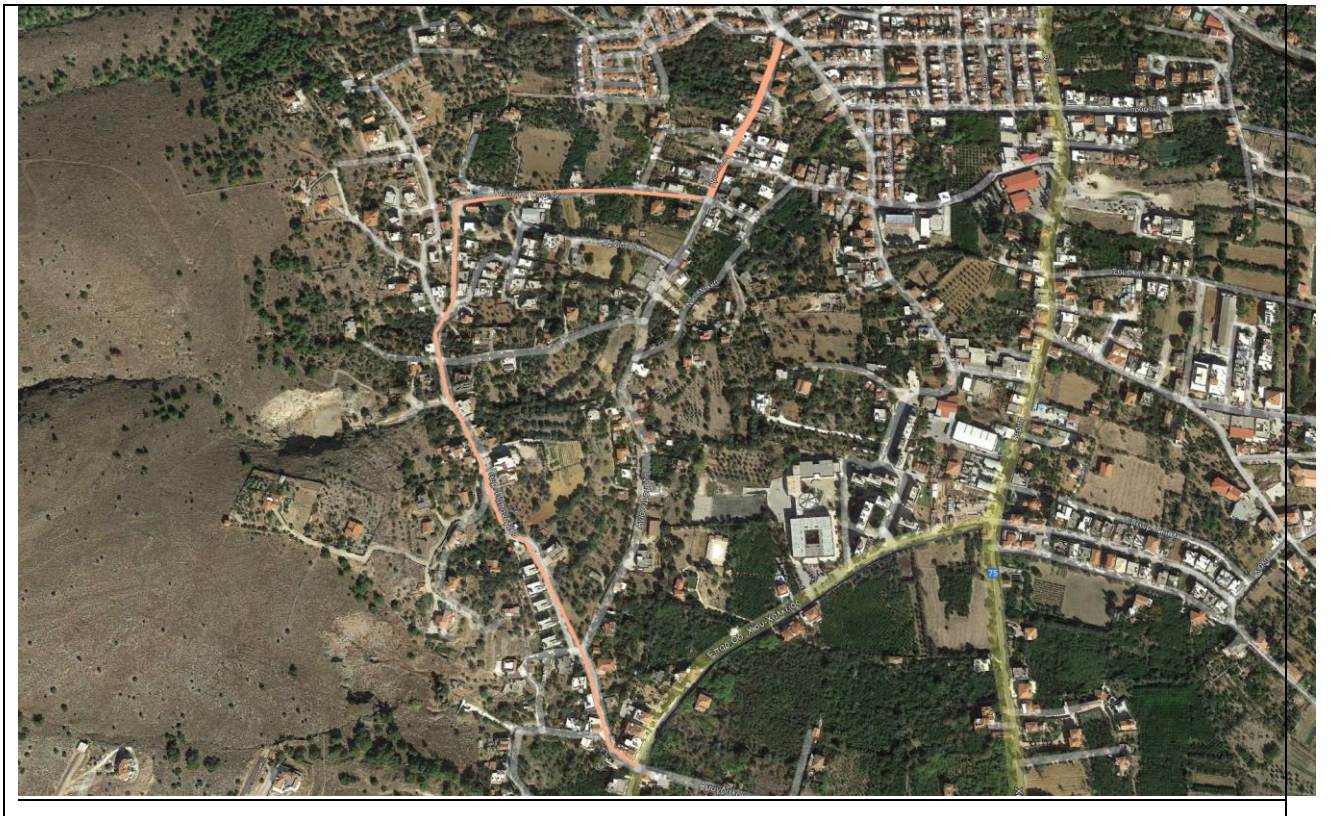

Εικόνα 11. Οδοί Γεωρ. Παπανδρέου, Παν. Ευρετής, Ηρακλείου.

- Απόξεση παλαιάς ασφάλτου & ασφαλτόστρωση της οδού Καλαρώνη στον Κάμπος.



Εικόνα 12. Οδός Καλαρώνη Κάμπος.

- Απόξεση παλαιάς ασφάλτου & ασφαλτόστρωση της οδού Δημ. Ευαγγελινού.



Εικόνα 13. Οδός Δημ. Ευαγγελινού.

- Απόξεση παλαιάς ασφάλτου & ασφαλτόστρωση των οδών Εθν. Αντιστάσεως, Σκουζέ, Παπαμάουρου, Γεωρ. Γάγκα.



Εικόνα 14. Οδοί Εθν. Αντιστάσεως, Σκουζέ, Παπαμάουρου, Γεωρ. Γάγκα.

- Απόξεση παλαιάς ασφάλτου & ασφαλτόστρωση τμήματος της Οδού Σαμουήλ.



Εικόνα 15. Οδός Σαμουήλ.

- Απόξεση παλαιάς ασφάλτου & ασφαλτόστρωση πλατείας Αγ. Συμεών.



Εικόνα 16. Πλατείας Αγ. Συμεών.

Επίσης θα αντιμετωπιστούν επείγουσες και αναγκαίες επεμβάσεις όπου αλλού κριθεί κατά την διάρκεια υλοποίησης του έργου. Αυτό μπορεί να συμβεί και με την πρόταση κάποιας περιοχής η οποίας δεν είχε υπολογιστεί κατά την σύνταξης της παρούσας μελέτης σε βάρος μέρους ή και ολόκληρου τμήματος μιας οδού.

Το σύνολο των εργασιών που πρόκειται να εκτελεστούν με την παρούσα μελέτη αναγράφεται αναλυτικά στον προϋπολογισμό του έργου ενώ η περιγραφή αυτών αναλυτικά στον τιμολόγιο της παρούσας μελέτης.

Το έργο αυτό ανήκει στην κατηγορία των «Εργων Οδοποιίας» είναι προϋπολογισμού κατά τη μελέτη 1.064.902,05 € (χωρίς ΦΠΑ).

Προβλέπεται να εκτελεστεί με ανοικτό διαγωνισμό σύμφωνα με τις διατάξεις του Ν. 4412/2016.

Η συντάξασα

Άννα Φουστάνα
Πολ. Μηχ. ΤΕ με βαθμό Α

Χίος 07/02/2022
Ο Προϊστάμενος Δ/νσης Τ.Υ.

Ελευθέριος Παπαλάνης
ΠΕ Μηχ. Μηχ. με Α' Βαθμό

ΕΛΛΗΝΙΚΗ ΔΗΜΟΚΡΑΤΙΑ
ΔΗΜΟΣ ΧΙΟΥ
Δ/ΝΣΗ ΤΕΧΝΙΚΩΝ ΥΠΗΡΕΣΙΩΝ
ΑΡ. ΜΕΛΕΤΗΣ: 2022_001

ΕΡΓΟ ΜΕ ΤΙΤΛΟ

ΒΕΛΤΙΩΣΗ ΟΔΟΠΟΙΑΣ ΠΟΛΗΣ ΧΙΟΥ

ΤΙΜΟΛΟΓΙΟ

ΧΙΟΣ, Φεβρουάριος 2022

ΤΙΜΟΛΟΓΙΟ ΔΗΜΟΠΡΑΤΗΣΗΣ

Τιμαριθμική : 2012Γ

ΤΙΜΟΛΟΓΙΟ ΜΕΛΕΤΗΣ ΕΡΓΩΝ ΟΔΟΠΟΙΑΣ

ΓΕΝΙΚΟΙ ΟΡΟΙ

Αντικείμενο του παρόντος τιμολογίου είναι ο καθορισμός τιμών μονάδος των εργασιών, που είναι απαραίτητες για την έντεχνη ολοκλήρωση του Έργου, όπως προδιαγράφεται στα λοιπά Τεύχη Δημοπράτησης που ορίζονται στη Διακήρυξη.

1. Οι τιμές μονάδας του παρόντος Τιμολογίου αναφέρονται σε μονάδες πλήρως περαιωμένων εργασιών, όπως περιγράφονται αναλυτικά παρακάτω, οι οποίες θα εκτελεστούν στην περιοχή του Έργου. Οι τιμές μονάδος περιλαμβάνουν όλες τις δαπάνες που αναφέρονται στην περιγραφή των εργασιών, καθώς και όσες απαιτούνται για την πλήρη και έντεχνη εκτέλεση των εργασιών, σύμφωνα και με τα λοιπά Τεύχη Δημοπράτησης.

Καμιά αξίωση ή αμφισβήτηση δεν μπορεί να θεμελιωθεί, ως προς το είδος και την απόδοση των μηχανημάτων, τις ειδικότητες και τον αριθμό του εργατοτεχνικού προσωπικού και την δυνατότητα χρησιμοποίησης ή μη μηχανικών μέσων, εκτός αν άλλως ορίζεται στα άρθρα του παρόντος.

Σύμφωνα με τα παραπάνω, με τις τιμές μονάδος του παρόντος Τιμολογίου προκύπτει το προϋπολογιζόμενο άμεσο κόστος του Έργου, δηλαδή το συνολικό κόστος των επί μέρους εργασιών ή λειτουργιών, οι οποίες συνθέτουν το φυσικό αντικείμενο του Έργου. Στις τιμές μονάδος αυτές, ενδεικτικά και όχι περιοριστικά, περιλαμβάνονται τα κάτωθι:

- 1.1 Κάθε είδους επιβάρυνση των ενσωματωμένων υλικών από φόρους, τέλη, δασμούς, έξοδα εκτελωνισμού, ειδικούς φόρους κ.λπ., πλην του Φ.Π.Α. Ο Ανάδοχος δεν απαλλάσσεται από τα τέλη διοδίων των κάθε είδους μεταφορικών του μέσων.
- 1.2 Οι δαπάνες προμήθειας των πάσης φύσεως, ενσωματωμένων και μη, κυρίων και βοηθητικών υλικών, μεταφοράς τους στις θέσεις εκτέλεσης των εργασιών, αποθήκευσης, φύλαξης, επεξεργασίας τους (αν απαιτείται) και προσέγγισής τους, με τις απαιτούμενες φορτοεκφορτώσεις, τις ασφαλίσσεις των μεταφορών, τις σταλίες των μεταφορικών μέσων και τις απαιτούμενες πλάγιες μεταφορές, εκτός των ειδικών περιπτώσεων, που η μεταφορά πληρώνεται ιδιαίτερος με αντίστοιχα άρθρα του Τιμολογίου.

Ομοίως οι δαπάνες για την φορτοεκφόρτωση και μεταφορά (με την σταλία μεταφορικών μέσων) των πλεοναζόντων ή/και ακατάλληλων προϊόντων εκσκαφών και λοιπών υλικών, σε κατάλληλους χώρους απόρριψης, λαμβανομένων υπόψη των ισχυόντων Περιβαλλοντικών Όρων, σύμφωνα με την Ε.Σ.Υ. και τους λοιπούς όρους δημοπράτησης.

Το κόστος υποδοχής σε αποδεκτούς χώρους, των αποβλήτων από εκσκαφές, κατασκευές και κατεδαφίσεις (ΑΕΚΚ), όπως αυτά καθορίζονται στην ΚΥΑ 36259/1757/Ε103/2010 (ΦΕΚ 1312Β/2010) και εξειδικεύονται με την Εγκύκλιο αρ. πρωτ. οικ 4834/25-1-2013 του Υπουργείου Περιβάλλοντος Ενέργειας και Κλιματικής Αλλαγής, δεν περιλαμβάνεται στις αντίστοιχες τιμές του τιμολογίου.

Ως «κόστος υποδοχής σε αποδεκτούς χώρους» νοείται το κόστος χρήσης του συγκεκριμένου χώρου από την παράδοση των υλικών αυτών και την επέκεινα διαχείρισή τους.

- 1.3 Οι δαπάνες μισθών, ημερομισθίων, υπερωριών, υπερεργασιών, ασφαλιστικών εισφορών (στο ΙΚΑ., σε ασφαλιστικές εταιρείες, ή σε άλλους ημεδαπούς ή/και αλλοδαπούς ασφαλιστικούς οργανισμούς κλπ.), δώρων εορτών, επιδομάτων που καθορίζονται από τις ισχύουσες εκάστοτε Συλλογικές Συμβάσεις Εργασίας (αδείας, οικογενειακού, θέσεως, ανθυγιεινής εργασίας, εξαιρέσιμων αργιών κ.λπ.), νυκτερινής απασχόλησης (πλην των έργων που η εκτέλεση τους προβλέπεται κατά τις νυκτερινές ώρες και τιμολογούνται ιδιαίτερος) κ.λπ., του πάσης φύσεως προσωπικού (εργατοτεχνικού όλων των ειδικοτήτων οδηγών και χειριστών οχημάτων και μηχανημάτων, τεχνιτών συνεργείων, επιστημονικού προσωπικού και των επιστατών με εξειδικευμένο αντικείμενο, ημεδαπού ή αλλοδαπού που απασχολείται για την κατασκευή του έργου, επί τόπου ή οπουδήποτε αλλού.
- 1.4 Οι κάθε είδους δαπάνες για την εγκατάσταση, εξοπλισμό και λειτουργία εργοταξιακού εργαστηρίου, εάν προβλέπεται, την λήψη και μεταφορά των δοκιμών και την εκτέλεση ελέγχων και δοκιμών, είτε στο εργοταξιακό εργαστήριο ή σε κρατικό ή σε ιδιωτικό της εγκρίσεως της Υπηρεσίας, σύμφωνα με τους όρους δημοπράτησης.

- 1.5 Οι δαπάνες εγκατάστασης και λειτουργίας μονάδων παραγωγής προκατασκευασμένων στοιχείων, εφ' όσον προβλέπονται από τους όρους δημοπράτησης, συγκροτημάτων παραγωγής θραυστών υλικών (σπαστηροτριβείο), σκυροδέματος, ασφαλτομιγμάτων κ.λπ., στον εργοταξιακό χώρο ή εκτός αυτού.
- Στις δαπάνες αυτές περιλαμβάνονται: η εξασφάλιση του απαιτούμενου χώρου, η κατασκευή των υποδομών, κτιριακών και λοιπών έργων των μονάδων, η εγκατάσταση του απαιτούμενου κατά περίπτωση εξοπλισμού, οι λειτουργικές δαπάνες πάσης φύσεως, οι φορτοεκφορτώσεις και μεταφορές των πρώτων υλών στην μονάδα και των παραγομένων προϊόντων μέχρι τις θέσεις ενσωμάτωσής τους στο Έργο, καθώς και η αποσυναρμολόγηση των εγκαταστάσεων μετά το πέρας των εργασιών, η καθαίρεση των υποδομών τους (βάσεις, τοιχεία κ.λπ. κατασκευές από σκυρόδεμα ή οποιοδήποτε άλλο υλικό) και αποκατάστασης του χώρου σε βαθμό αποδεκτό από την Υπηρεσία και σύμφωνα με τους ισχύοντες Περιβαλλοντικούς όρους.
- Οι ως άνω όροι για την αποξήλωση των μονάδων και αποκατάσταση των χώρων έχουν εφαρμογή στις ακόλουθες περιπτώσεις:
- (α) Όταν η εγκατάσταση των μονάδων έχει γίνει σε χώρο που έχει παραχωρηθεί από το Δημόσιο
- (β) Όταν οι μονάδες έχουν ανεγερθεί μεν σε χώρους που έχει εξασφαλίσει ο Ανάδοχος, αλλά έχει δοθεί προσωρινή άδεια εγκατάστασης-λειτουργίας για τις ανάγκες του συγκεκριμένου έργου.
- 1.6 Τα πάσης φύσεως ασφάλιστρα για το προσωπικό του Έργου, τις μεταφορές, τα μεταφορικά μέσα, τα μηχανήματα έργων και τις εγκαταστάσεις.
- 1.7 Οι επιβαρύνσεις από την εκτέλεση των εργασιών υπό ταυτόχρονη διεξαγωγή της κυκλοφορίας και την λήψη των απαιτούμενων προστατευτικών μέτρων, οι δαπάνες των μέτρων προστασίας των όμορων κατασκευών των χώρων εκτέλεσης των εργασιών, της πρόληψης ατυχημάτων εργαζομένων ή τρίτων, της αποφυγής βλαβών σε κινητά ή ακίνητα πράγματα τρίτων, της αποφυγής ρύπανσης ρεμάτων, ποταμών, ακτών κ.λπ., καθώς και οι δαπάνες των μέτρων προστασίας των έργων σε κάθε φάση της κατασκευής τους ανεξαρτήτως της εποχής του έτους (εκσκαφές, θεμελιώσεις, ικριώματα, σκυροδετήσεις κ.λπ.) και μέχρι την οριστική παραλαβή τους.
- 1.8 Οι δαπάνες διεξαγωγής των ελέγχων ποιότητας και οι δαπάνες κατασκευής των πάσης φύσεως "δοκιμαστικών τμημάτων" που προβλέπονται στην Τ.Σ.Υ. και τους λοιπούς όρους δημοπράτησης (μετρήσεις, εργαστηριακοί έλεγχοι και δοκιμές, αξία υλικών, χρήση μηχανημάτων, εργασία κ.λπ.).
- 1.9 Οι δαπάνες διάθεσης, προσκόμισης και λειτουργίας του κυρίου και βοηθητικού μηχανικού εξοπλισμού και μέσων (π.χ. ικριωμάτων, εργαλείων) που απαιτούνται για συγκεκριμένες εργασίες/λειτουργίες του έργου, στο πλαίσιο του εγκεκριμένου χρονοδιαγράμματος, στις οποίες περιλαμβάνονται τα μισθώματα, η μεταφορά επί τόπου, η συναρμολόγηση (όταν απαιτείται), η αποθήκευση, η φύλαξη, η ασφάλιση, οι αποδοχές οδηγών, χειριστών, βοηθών και τεχνιτών, τα καύσιμα, τα λιπαντικά και λοιπά αναλώσιμα, τα ανταλλακτικά, οι επισκευές, οι μετακινήσεις στον χώρο του έργου, οι ημεραργίες για οποιαδήποτε αιτία, οι πάσης φύσεως σταλίες και καθυστερήσεις (που δεν οφείλονται σε υπαιτιότητα του Κυρίου του Έργου), η αποσυναρμολόγησή τους (εάν απαιτείται) και η απομάκρυνσή τους από το Έργο.
- Περιλαμβάνονται επίσης οι πάσης φύσεως δαπάνες του εφεδρικού εξοπλισμού που διατηρείται σε ετοιμότητα για την αντιμετώπιση βλαβών ή για οποιαδήποτε άλλη αιτία.
- 1.10 Οι δαπάνες προμήθειας ή παραγωγής, φορτοεκφόρτωσης και μεταφοράς στη θέση ενσωμάτωσης και τυχόν προσωρινών αποθέσεων και επαναφορτώσεων αδρανών υλικών προέλευσης λατομείων, ορυχείων κλπ. πλην των περιπτώσεων που στα οικεία άρθρα του παρόντος Τιμολογίου αναφέρεται ρητά ότι η μεταφορά πληρώνεται ιδιαίτερα (άρθρα που επισημαίνονται με αστερίσκο[*]).
- Περιλαμβάνονται οι δαπάνες πλύσεως, ανάμιξης ή εμπλουτισμού των υλικών, ώστε να ανταποκρίνονται στις προβλεπόμενες από την Μελέτη του Έργου προδιαγραφές, λαμβανομένων υπόψη των σχετικών περιβαλλοντικών όρων
- 1.11 Οι επιβαρύνσεις από καθυστερήσεις, μειωμένη απόδοση και μετακινήσεις μηχανημάτων και προσωπικού που οφείλονται:
- (α) σε εμπόδια στο χώρο εκτέλεσης των εργασιών (αρχαιολογικά ευρήματα, δίκτυα Ο.Κ.Ω. κ.λπ.),
- (β) στην μη ολοκλήρωση των διαδικασιών απαλλοτρίωσης τμημάτων του χώρου εκτέλεσης των εργασιών (υπό την προϋπόθεση ότι παρέχεται η δυνατότητα τμηματικής εκτέλεσης των εργασιών),
- (γ) στις τυχόν ιδιαίτερες απαιτήσεις αντιμετώπισης των εμποδίων από τους αρμόδιους για αυτά φορείς (ΥΠ.ΠΟ, Δ.Ε.Η, ΔΕΥΑΧ κ.λπ.),

- (δ) στην ενδεχόμενη εκτέλεση των εργασιών κατά φάσεις λόγω των ως άνω εμποδίων,
- (ε) στην διενέργεια των απαιτούμενων μετρήσεων, ελέγχων και ερευνών (τοπογραφικών, εργαστηριακών, γεωτεχνικών κ.α.), καθώς και στις λοιπές υποχρεώσεις του Αναδόχου που προβλέπονται στα τεύχη δημοπράτησης, είτε τα ως άνω αποζημιώνονται ιδιαίτερα είτε είναι ανηγμένα στο ποσοστό Γ.Ε.& Ο.Ε. ή σε άλλα άρθρα του παρόντος Τιμολογίου
- (στ) στην λήψη μέτρων για την εξασφάλιση της κυκλοφορίας πεζών και οχημάτων,
- (ζ) σε προσωρινές ή μόνιμες κυκλοφοριακές ρυθμίσεις στην ευρύτερη περιοχή του έργου για οποιαδήποτε αιτία (π.χ. εορτές, εργασίες συντήρησης οδικού δικτύου και υποδομών, βλάβες σε άλλα έργα, εκτέλεση άλλων έργων κ.λπ.).
- 1.12 Οι δαπάνες λήψης μέτρων για την ομαλή και ασφαλή διακίνηση πεζών και οχημάτων στις θέσεις εκτέλεσης των εργασιών, όπως ενδεικτικά:
- (1) Οι δαπάνες προσωρινών γεφυρώσεων ορυγμάτων πλάτους έως 3,0 m, για την αποκατάσταση της κυκλοφορίας πεζών και οχημάτων, όταν τούτο κρίνεται απαραίτητο από την Υπηρεσία ή τις αρμόδιες Αρχές
- (2) Οι δαπάνες λήψης προστατευτικών μέτρων για την απρόσκοπτη και ασφαλή κυκλοφορία πεζών και οχημάτων στην περίμετρο των χώρων εκτέλεσης των εργασιών, όπου απαιτείται, ήτοι για την περιφράξη των ορυγμάτων και γενικά των χώρων εκτέλεσης εργασιών, την ενημέρωση του κοινού, την σήμανση και φωτεινή σηματοδότηση του εργοταξιακού χώρου (πλην εκείνης που προκύπτει από μελέτη σήμανσης και τιμολογείται ιδιαίτερος), την προσωρινή διευθέτηση και αποκατάσταση της κυκλοφορίας κλπ. καθώς και οι δαπάνες για την απομάκρυνση των παραπάνω προσωρινών κατασκευών και σήμανσης μετά την περαίωση των εργασιών και την πλήρη αποκατάσταση της αρχικής σήμανσης.
- 1.13 Οι δαπάνες των τοπογραφικών εργασιών (αποτυπώσεις, πασσαλώσεων, αναπασσαλώσεων, πύκνωσης τριγωνομετρικού και πολυγωνομετρικού δικτύου, εγκατάστασης χωροσταθμικών αφετηριών κ.λπ.) που απαιτούνται για την χάραξη των επιμέρους στοιχείων του έργου, οι δαπάνες σύνταξης μελετών εφαρμογής (όταν απαιτείται για την προσαρμογή των στοιχείων της οριστικής μελέτης στο ακριβές ανάγλυφο του εδάφους ή υφιστάμενες κατασκευές), κατασκευαστικών σχεδίων και σχεδίων λεπτομερειών, οι δαπάνες ανίχνευσης και εντοπισμού εμποδίων στον χώρο εκτέλεσης του έργου και εκπόνησης μελετών αντιμετώπισης αυτών (λ.χ. υπάρχοντα θεμέλια, υψηλός ορίζοντας υπογείων υδάτων, δίκτυα Οργανισμών Κοινής Ωφελείας [ΟΚΩ]),
- 1.14 Οι δαπάνες αποτύπωσης τεχνικών έργων και λοιπών εγκαταστάσεων που απαντώνται στο χώρο του έργου, οι δαπάνες επαλήθευσης των στοιχείων εδάφους με τοπογραφικές μεθόδους καθώς και οι δαπάνες λήψης επιμετρητικών στοιχείων κατ' αντιπαράσταση με εκπρόσωπο της Υπηρεσίας και σύνταξης των πάσης φύσεως επιμετρητικών σχεδίων, πινάκων και υπολογισμών που θα υποβληθούν στην Υπηρεσία προς έλεγχο.
- 1.15 Η δαπάνη σύνταξης των αναπτυγμάτων και πινάκων οπλισμού σκυροδεμάτων (όταν αυτοί δεν περιλαμβάνονται στη μελέτη).
- 1.16 Οι δαπάνες ενημέρωσης των οριζοντιογραφιών της μελέτης με τα στοιχεία των εντοπιζομένων με ερευνητικές τομές ή κατά την εκτέλεση των εργασιών δικτύων Ο.Κ.Ω.
- 1.17 Οι δαπάνες των αντλήσεων (πλην των αντλήσεων κατά την κατασκευή τεχνικών εντός κοίτης ποταμών ή στην περίπτωση που δεν υπάρχει δυνατότητα παροχέτευσης προς φυσικό ή τεχνητό αποδέκτη υδάτων) καθώς και των προσωρινών διευθετήσεων για την αντιμετώπιση των επιφανειακών, υπογείων και πηγαίων νερών ώστε να προστατεύονται τόσο τα κατασκευαζόμενα όσο και τα υπάρχοντα έργα και το περιβάλλον γενικότερα, εκτός αν προβλέπεται διαφορετικά στα τεύχη δημοπράτησης.
- 1.18 Οι δαπάνες που απορρέουν από δικαιώματα κατοχυρωμένων μεθόδων και ευρεσιτεχνιών που εφαρμόζονται κατά οποιονδήποτε τρόπο για την έντεχνη εκτέλεση των εργασιών.
- 1.19 Οι δαπάνες διαμόρφωσης προσβάσεων, προσπελάσεων και δαπέδων εργασίας στα διάφορα τμήματα του έργου, και γενικά κάθε βοηθητικής κατασκευής που θα απαιτηθεί σε οποιοδήποτε στάδιο των εργασιών, όταν δεν προβλέπεται ιδιαίτερη επιμέτρηση αυτών στα συμβατικά τεύχη, καθώς και οι δαπάνες αποξήλωσης των προσωρινών κατασκευών και περιβαλλοντικής αποκατάστασης των χώρων (προσβάσεων, προσπελάσεων, δαπέδων εργασίας κ.λπ.) εκτός εάν υπάρχει έγγραφη αποδοχή της Υπηρεσίας για την διατήρησή τους.
- 1.20 Οι δαπάνες για την προστασία και την εξασφάλιση της λειτουργίας των δικτύων Ο.Κ.Ω. που διασχίζουν εγκάρσια τα ορύγματα ή επηρεάζονται τοπικά από τις εκτελούμενες εργασίες, Την αποκλειστική ευθύνη για την πρόκληση ζημιών και φθορών στα δίκτυα αυτά θα φέρει, τόσο αστικά όσο και ποινικά και μέχρι περαίωσης των εργασιών, ο

Ανάδοχος του Έργου.

- 1.21 Οι δαπάνες πρόληψης και αποκατάστασης κάθε είδους ζημιάς καθώς και οι αποζημιώσεις για κάθε είδους βλάβη ή μη συνήθη φθορά επί υφισταμένων κατασκευών κατά την εκτέλεση των εργασιών ή την διακίνηση βαρέως εξοπλισμού του Αναδόχου (π.χ. μεταφορικών μέσων μεγάλης χωρητικότητας, ερπυστριοφόρων μηχανημάτων κ.λπ.) που οφείλονται σε μη τήρηση των συμβατικών όρων, των υποδείξεων της Υπηρεσίας, των ισχυουσών διατάξεων και γενικότερα σε υπαιτιότητα του Αναδόχου.
- 1.22 Εφ' όσον δεν προβλέπεται ιδιαίτερη πληρωμή στα συμβατικά τεύχη: Οι πάσης φύσεως δαπάνες για τις εργοταξιακές οδούς που προκύπτουν από τη μεθοδολογία κατασκευής του Αναδόχου και απαιτούνται για την ασφαλή διακίνηση εξοπλισμού και υλικών κατασκευής του Έργου (μίσθωση ή εξασφάλιση δικαιωμάτων διέλευσης από ιδιωτική έκταση, κατασκευή των οδών ή βελτίωση υπαρχουσών, σήμανση, συντήρηση), καθώς και οι δαπάνες εξασφάλισης των αναγκαίων χώρων απόθεσης των πλεοναζόντων ή ακατάλληλων προϊόντων εκσκαφών (καταβολή τιμήματος προς ιδιοκτήτες, αν απαιτείται, εξασφάλιση σχετικών αδειών, κατασκευή οδών προσπέλασης ή επέκταση ή βελτίωση υπαρχουσών) και η τελική διαμόρφωση των χώρων μετά την περαίωση των εργασιών, σύμφωνα με τους εγκεκριμένους περιβαλλοντικούς όρους.
- 1.23 Οι δαπάνες των προεργασιών στις παλιές ή νέες επιφάνειες οδοστρωμάτων για την εφαρμογή ασφαλτικών επιστρώσεων επ' αυτών, όπως π.χ. σκούπισμα, καθαρισμός, δημιουργία οπών αγκύρωσης (πικούνισμα), καθώς και οι δαπάνες μεταφοράς και απόθεσης των προϊόντων που παράγονται ως αποτέλεσμα των παραπάνω εργασιών.
- 1.24 Οι δαπάνες διάνοιξης τομών ή οπών στα τοιχώματα υφισταμένων αγωγών, φρεατίων, τεχνικών έργων κ.λπ., με οποιαδήποτε μέσα, για τη σύνδεση νέων συμβαλλόντων αγωγών, εκτός αν προβλέπεται ιδιαίτερη πληρωμή προς τούτο στα τεύχη δημοπράτησης.
- 1.25 Οι δαπάνες των ειδικών μελετών, που προβλέπεται στα τεύχη δημοπράτησης να εκπονηθούν από τον Ανάδοχο χωρίς ιδιαίτερη αμοιβή, όπως μελέτες σύνθεσης σκυροδεμάτων και ασφαλτομιγμάτων, μελέτες ικριωμάτων κ.λπ.
- 1.26 Οι δαπάνες έκδοσης των απαιτούμενων αδειών εκτέλεσης εργασιών από τις αρμόδιες Αρχές, την Πολεοδομία και τους Οργανισμούς Κοινής Ωφελείας, εκτός αν προβλέπεται ιδιαίτερη πληρωμή προς τούτο στα τεύχη δημοπράτησης.
- 1.27 Οι δαπάνες λήψης μέτρων για την εξασφάλιση της συνεχούς και απρόσκοπτης λειτουργίας των υπαρχόντων στην περιοχή του Έργου δικτύων (δίκτυα ύδρευσης, άρδευσης, αποχέτευσης και αποστράγγισης, τάφροι, διώρυγες, υδατορέματα κ.λπ.), τα οποία επηρεάζονται από την εκτέλεση των εργασιών, και ιδιαίτερα όταν:
- (1) τα δίκτυα είναι σχετικά ανεπαρκή και ευαίσθητα σε δυσμενή μεταχείριση,
 - (2) θα επιβαρυνθεί υπέρμετρα η λειτουργικότητα των δικτύων αν ο Ανάδοχος δεν λάβει μέτρα για να αποτρέψει την είσοδο φερτών υλών από τις χλωματουργικές, κυρίως, ή άλλες εργασίες.

Οι τιμές μονάδας του παρόντος Τιμολογίου προσαυξάνονται κατά το ποσοστό Γενικών Εξόδων (Γ.Ε.) και Οφέλους του Αναδόχου (Ο.Ε.), στο οποίο περιλαμβάνονται οι πάσης φύσεως δαπάνες οι οποίες δεν μπορούν να κατανεμηθούν σε συγκεκριμένες εργασίες αλλά αφορούν συνολικά το κόστος του έργου όπως, κρατήσεις ή υποχρεώσεις αυτού, όπως δαπάνες διοίκησης και επίβλεψης του Έργου, σήμανσης εργοταξίων, φόροι, δασμοί, ασφάλιστρα, τόκοι κεφαλαίων κίνησης, προμήθειες εγγυητικών επιστολών, έξοδα λειτουργίας γραφείων κ.λπ., τα επισφαλή έξοδα πάσης φύσεως καθώς και το προσδοκώμενο κέρδος από την εκτέλεση των εργασιών.

Το ως άνω ποσοστό Γ.Ε. & Ο.Ε., ανέρχεται σε δέκα οκτώ τοις εκατό (18%) του προϋπολογισμού των εργασιών, όπως αυτός προκύπτει βάσει των τιμών του Τιμολογίου Προσφοράς του αναδόχου, σύμφωνα με τις κείμενες διατάξεις, και διακρίνεται σε:

- (α) Σταθερά έξοδα, δηλαδή άπαξ αναλαμβανόμενα κατά τη διάρκεια της σύμβασης, τα οποία περιλαμβάνουν τις δαπάνες:
- (1) Εξασφάλισης και διαρρύθμισης εργοταξιακών χώρων, για την ανέγερση κύριων και βοηθητικών εργοταξιακών εγκαταστάσεων π.χ. γραφείων, εργαστηρίων και λοιπών εγκαταστάσεων του Αναδόχου ή άλλων, εφόσον προβλέπεται στα έγγραφα της σύμβασης.
 - (2) Ανέγερσης κύριων και βοηθητικών εργοταξιακών εγκαταστάσεων του Αναδόχου ή άλλων, εφόσον προβλέπεται στα έγγραφα της σύμβασης.
 - (3) Περίφραξης ή/και διατάξεων επιτήρησης εργοταξιακών εγκαταστάσεων και χώρων εκτέλεσης εργασιών εφόσον προβλέπεται στα έγγραφα της σύμβασης.

- (4) Εξοπλισμού κύριων και βοηθητικών εργοταξιακών εγκαταστάσεων για τη διασφάλιση λειτουργικής ετοιμότητας, εξασφάλισης ύδρευσης, ηλεκτρικού ρεύματος, τηλεφωνικής σύνδεσης και αποχέτευσης, καθώς και λοιπών απαιτούμενων ευκολιών, σύμφωνα με τους όρους δημοπράτησης.
 - (5) Απομάκρυνσης κύριων και βοηθητικών εργοταξιακών εγκαταστάσεων μετά την περαίωση του έργου, καθώς και οι δαπάνες αποκατάστασης των χώρων κατά τρόπο αποδεκτό και σύμφωνα με τους εγκεκριμένους Περιβαλλοντικούς Όρους.
 - (6) Κινητοποίησης (εισκόμισης στο εργοτάξιο) του απαιτούμενου εξοπλισμού γενικής χρήσης (π.χ. γερανοί, οχήματα μεταφοράς προσωπικού), όπως προβλέπεται στο χρονοδιάγραμμα του έργου και αποκινητοποίησης με το πέρας του προβλεπόμενου χρόνου απασχόλησης.
 - (7) Οι δαπάνες επισκόπησης των μελετών του έργου και τυχόν συμπληρώσεις τροποποιήσεις, εφόσον δεν περιλαμβάνονται στο άμεσο κόστος.
 - (8) Οι δαπάνες συμπλήρωσης των ΣΑΥ/ΦΑΥ (Σχέδιο Ασφάλειας και Υγείας/Φάκελος Ασφάλειας και Υγείας), σύμφωνα με τις κείμενες διατάξεις.
 - (9) Για φόρους.
 - (10) Για εγγυητικές.
 - (11) Ασφάλισης του έργου.
 - (12) Προσυμβατικού σταδίου.
 - (13) Διάθεσης μέσω ατομικής προστασίας.
 - (14) Για επισφαλή έξοδα πάσης φύσεως (π.χ. εξεύρεσης χώρων γραφείων και λοιπών εγκαταστάσεων, χρηματοοικονομικών εξόδων, απαιτήσεως για μελέτες που μπορεί να προκύψουν κατά την πορεία των εργασιών, εκτεταμένες διαφωνίες και απαίτηση ισχυρής νομικής υποστήριξης, απαιτήσεις για μέτρα προστασίας από μη ληφθείσες υπόψη ακραίες επιτόπου συνθήκες, κλοπές μη καλυπτόμενες από ασφάλιση).
- (β) Χρονικώς συνρητημένα έξοδα, δηλαδή εξαρτώμενα από τη χρονική διάρκεια της σύμβασης, τα οποία περιλαμβάνουν τις δαπάνες:
- (1) Χρήσεως - λειτουργίας των εργοταξιακών εγκαταστάσεων και ευκολιών (περιλαμβάνει τη χρήση των εγκαταστάσεων και χώρων καθαρών σύμφωνα με τις προβλέψεις των εγκεκριμένων Περιβαλλοντικών Όρων) Προσωπικού γενικής επιστάσεως και διοίκησης του Αναδόχου και υπό την προϋπόθεση μόνιμης και αποκλειστικής απασχόλησης στο έργο (σε περίπτωση μη μόνιμης και αποκλειστικής απασχόλησης θα λαμβάνεται υπόψη ο χρόνος απασχόλησης και η διαθεσιμότητα στο έργο). Ανηγμένες περιλαμβάνονται και οι δαπάνες για προβλεπόμενες νόμιμες αποζημιώσεις. Το επιστημονικό προσωπικό και οι επιστάτες, με εξειδικευμένο αντικείμενο (π.χ. χωματουργικά, τεχνικά, ασφαλικά) δεν περιλαμβάνονται.
 - (3) Νομικής υποστήριξης
 - (4) Εξωτερικών τεχνικών συμβούλων με ad hoc μετάκληση
 - (5) Για την εκτέλεση των καθηκόντων της παραπάνω κατηγορίας προσωπικού π.χ. χρήση αυτοκινήτων
 - (6) Λειτουργίας μηχανημάτων γενικής χρήσης π.χ. γερανοί, οχήματα μεταφοράς προσωπικού
 - (7) Μετρήσεων γενικών δεικτών και παραμέτρων που προβλέπονται στους εγκεκριμένους περιβαλλοντικούς όρους και λήψη μέτρων για συμμόρφωση προς αυτούς
 - (8) Συντήρησης του έργου για τον προβλεπόμενο χρόνο
 - (9) Τόκοι κεφαλαίων κίνησης και γενικότερα χρηματοοικονομικό κόστος
 - (10) Το αναλογούν, σε σχέση με τη συμμετοχή του στον κύκλο εργασιών της επιχείρησης, κόστος έδρας επιχείρησης ή/και λειτουργίας κοινοπραξίας
- Ο Φόρος Προστιθέμενης Αξίας (Φ.Π.Α.) επί των λογαριασμών του Αναδόχου βαρύνει τον Κύριο του Έργου.

Εάν προκύψει ανάγκη εκτέλεσης εργασιών που παρουσιάζουν διαφορετικά χαρακτηριστικά έναντι παρεμφερών προς αυτές εργασιών που περιλαμβάνονται στο παρόν Τιμολόγιο, αποδεκτά όμως σύμφωνα με τους όρους δημοπράτησης, ή εργασιών που επιμετρώνται διαφορετικά, οι εργασίες αυτές είναι δυνατόν να αναχθούν σε άρθρα του παρόντος Τιμολογίου με αναγωγή των μεγεθών τους σύμφωνα με το ακόλουθο παράδειγμα:

(1) Διάτρητοι σωλήνες στραγγιστηρίων. αγωγοί αποχέτευσης ομβρίων και ακαθάρτων από σκυρόδεμα, PVC κ.λπ.

Για ονομαστική διάμετρο D_N χρησιμοποιούμενου σωλήνα διαφορετική από τις αναφερόμενες στα υποάρθρα των αντιστοιχών άρθρων του παρόντος Τιμολογίου και για αντίστοιχο υλικό κατασκευής, κατηγορία αντοχής και μέθοδο προστασίας, θα γίνεται αναγωγή του μήκους του χρησιμοποιούμενου σωλήνα σε μήκος σωλήνα της αμέσως μικρότερης στο παρόν Τιμολόγιο ονομαστικής διαμέτρου, με βάση το λόγο:

$$D_N / D_M$$

όπου D_N : Ονομαστική διάμετρος του χρησιμοποιούμενου σωλήνα

D_M : Η αμέσως μικρότερη διάμετρος σωλήνα που περιλαμβάνεται στο παρόν Τιμολόγιο.

Αν δεν υπάρχει μικρότερη διάμετρος ως D_M θα χρησιμοποιείται η αμέσως μεγαλύτερη υπάρχουσα διάμετρος.

(2) Μόρφωση αρμών με προκατασκευασμένες πλάκες τύπου FLEXCELL ή αναλόγου

Για πάχος D_N χρησιμοποιούμενης πλάκας μεγαλύτερο από το πάχος της συμβατικής πλάκας του παρόντος τιμολογίου (12 mm), θα γίνεται αναγωγή της επιφάνειας της χρησιμοποιούμενης πλάκας σε επιφάνεια συμβατικής πλάκας πάχους 12 mm, με βάση το λόγο:

$$D_N / 12$$

όπου D_N : Το πάχος της χρησιμοποιούμενης πλάκας σε mm.

(3) Στεγάνωση αρμών με ταινίες τύπου HYDROFOIL PVC

Για πλάτος B_N χρησιμοποιούμενης ταινίας μεγαλύτερο από το πλάτος της συμβατικής ταινίας του παρόντος Τιμολογίου (240 mm), θα γίνεται αναγωγή του μήκους της χρησιμοποιούμενης ταινίας σε μήκος συμβατική ταινίας πλάτους 240 mm, με βάση το λόγο:

$$B_N / 240$$

όπου B_N : Το πλάτος της χρησιμοποιούμενης ταινίας σε mm

Παρεμφερής πρακτική μπορεί να έχει εφαρμογή και σε άλλες περιπτώσεις άρθρων του παρόντος Τιμολογίου.

Όπου στα επιμέρους άρθρα υπάρχει αναφορά σε ΕΤΕΠ των οποίων έχει αρθεί με απόφαση η υποχρεωτική εφαρμογή, η σχετική αναφορά μπορεί να αντιστοιχίζεται με αναφορά σε ΠΕΤΕΠ ή άλλο πρότυπο που θα περιλαμβάνεται σε σχετικό πίνακα στους γενικούς όρους του παρόντος.

ΓΕΝΙΚΕΣ ΕΠΙΣΗΜΑΝΣΕΙΣ

Οι τιμές μονάδος του παρόντος Τιμολογίου που φέρουν την σήμανση [*] παραπλεύρως της αναγραφόμενης τιμής σε ΕΥΡΩ δεν συμπεριλαμβάνουν την δαπάνη της καθαρής μεταφοράς των, κατά περίπτωση, υλικών ή προϊόντων.

Η Δημοπρατούσα Αρχή θα προσθέτει στις τιμές αυτές την δαπάνη του μεταφορικού έργου, με βάση τα στοιχεία της μελέτης και τις συνθήκες εκτέλεσης του έργου.

Για τον προσδιορισμό της ως άνω δαπάνης του μεταφορικού έργου καθορίζονται οι ακόλουθες τιμές μονάδας σε €/m³.km

Σε αστικές περιοχές	
- απόσταση < 5 km	0,28
- απόσταση ≥ 5 km	0,21
Εκτός πόλεως	

οδοί καλής βατότητας	
- απόσταση < 5 km	0,20
- απόσταση \geq 5 km	0,19
οδοί καλής βατότητας	
- απόσταση < 5 km	0,25
- απόσταση \geq 5 km	0,21
εργοταξιακές οδοί	
- απόσταση < 3 km	0,22
- απόσταση \geq 3 km	0,20
Πρόσθετη τιμή για παρατεταμένη αναμονή φορτοεκφόρτωσης (ασφαλτικά, εκσκαφές θεμελίων και χανδάκων, μικρής κλίμακας εκσκαφές)	0,03

Οι τιμές αυτές έχουν εφαρμογή στον προσδιορισμό της τιμής του αστερίσκου [*] των άρθρων του παρόντος τιμολογίου των οποίων οι εργασίες επιμετρώνται σε κυβικά μέτρα (m³), κατά τον τρόπο που καθορίζεται σε έκαστο άρθρο.

Σε καμία περίπτωση δεν εφαρμόζεται συντελεστής επιπλήσματος ή οποιαδήποτε άλλη προσαύξηση και ο υπολογισμός γίνεται με βάση τα επιμετρούμενα m³ κάθε εργασίας, όπως καθορίζεται στο αντίστοιχο άρθρο.

Η δαπάνη του μεταφορικού έργου, όπως προσδιορίζεται στο παρόν τιμολόγιο (NET ΟΔΟ), προστίθεται στην τιμή βάσεως των άρθρων που επισημαίνονται με [*], και αναθεωρείται με βάση τον εκάστοτε καθοριζόμενο κωδικό αναθεώρησης (δεν προβλέπεται άλλη, ιδιαίτερη αναθεώρηση του μεταφορικού έργου).

ΑΓΚΥΡΩΣΕΙΣ- ΗΛΩΣΕΙΣ ΕΚΤΟΣ ΣΗΡΑΓΓΩΝ

Ως εργασίες διάτρησης νοούνται οι διατρήσεις που εκτελούνται με μηχανικό εξοπλισμό κινούμενο στο δάπεδο εργασίας και όχι με ανάρτηση προσωπικού ή εξοπλισμού.

ΑΡΘΡΑ

1. ΑΠΟΞΕΣΕΙΣ - ΚΑΘΑΙΡΕΣΕΙΣ

Α.Τ. : ΑΤ 1

Άρθρο : ΝΑΟΔΟ Δ02.2 Απόξεση ασφαλτικού οδοστρώματος, σε βάθος έως 6 cm

Κωδικός αναθεώρησης: ΝΟΔΟ 1132

Απόξεση (φρεζάρισμα) στρώσεων υφιστάμενου ασφαλτικού οδοστρώματος με χρήση αποξεστικού μηχανήματος (φρέζας), στο προβλεπόμενο από την μελέτη βάθος, με ομαλή και ενιαίας κλίσης τελική επιφάνεια, και κατά τα λοιπά σύμφωνα με την ΕΤΕΠ 05-03-14-00 "Απόξεση (φρεζάρισμα) ασφαλτικού οδοστρώματος".

Στην τιμή μονάδας περιλαμβάνονται:

- Η προσκόμιση, λειτουργία και αποκόμιση του αποξεστικού μηχανήματος
- Η φόρτωση των προϊόντων απόξεσης επί αυτοκινήτου και η μεταφορά τους στις προβλεπόμενες από την μελέτη θέσεις οριστικής απόθεσης ή ανακύκλωσης
- Ο καθαρισμός της επιφάνειας απόξεσης με μηχανικό σάρωτρο και χειρωνακτική υποβοήθηση
- Οι σταλίες του μηχανικού εξοπλισμού
- Οι κυκλοφοριακές ρυθμίσεις κατά την εκτέλεση των εργασιών με εφαρμογή προσωρινής εργοταξιακής σήμανσης

Απόξεση ασφαλτικού οδοστρώματος (φρεζάρισμα) σε βάθος έως 6 cm.

Τιμή για ένα τετραγωνικό μέτρο (m²) πλήρως τελειωμένης εργασίας εκκααφής - φρεζαρίσματος υφιστάμενου οδοστρώματος.

Ευρώ (Αριθμητικά) : 1,45

(Ολογράφως) : ένα και σαράντα πέντε λεπτά

Α.Τ. : ΑΤ 2

Άρθρο : ΟΔΟ Α12Ν Καθαίρεση άοπλων σκυροδεμάτων

Κωδικός αναθεώρησης: ΟΙΚ 2227

Καθαίρεση παλαιών οδοστρωμάτων από άοπλο σκυρόδεμα, με ή χωρίς χρήση μηχανικών μέσων, με την μεταφορά των προϊόντων σε οποιαδήποτε απόσταση.

Περιλαμβάνεται η καθαίρεση των στοιχείων από άοπλο σκυρόδεμα, η συγκέντρωση, αποκομιδή και απόθεση όλων των προϊόντων που θα προκύψουν αρχικά σε προσωρινές θέσεις και μετά σε χώρους επιτρεπόμενους από τις αρμόδιες Αρχές σε οποιαδήποτε απόσταση. Η καθαίρεση θα γίνει με ιδιαίτερη προσοχή ώστε, εφόσον προβλέπεται από την μελέτη, να είναι δυνατή η ένταξη του διατηρούμενου τμήματος της κατασκευής στην προγραμματιζόμενη νέα.

Στην τιμή μονάδος περιλαμβάνονται:

- η δαπάνη τυχόν προσωρινής εναπόθεσης των προϊόντων καθαίρεσης,
- η σταλία του μηχανικού εξοπλισμού
- ο πλήρης καθαρισμός του χώρου από τα προϊόντα καθαίρεσης.

Επισημαίνεται ότι η τιμή είναι ανεξάρτητη από την θέση και στάθμη που γίνονται οι εργασίες σε σχέση με την οδό, και ότι ο Ανάδοχος οφείλει να λάβει τα αναγκαία μέτρα για να αποφευχθεί η απόφραξη τυχόν υπάρχοντων τεχνικών και τάφρων της οδού στην περιοχή εκτέλεσης των εργασιών. Κατά τα λοιπά οι εργασίες θα εκτελούνται σύμφωνα με τα οριζόμενα στην ΕΤΕΠ 15-02-01-01.

Τιμή ανά κυβικό μέτρο καθαίρεσης άοπλων σκυροδεμάτων που μετράται σε όγκο πριν από την καθαίρεση.

Ευρώ (Αριθμητικά) : 22,10

(Ολογράφως) : είκοσι δύο και δέκα λεπτά

Α.Τ. : ΑΤ 3

Άρθρο : ΝΑΟΙΚ 22.02 Καθαίρεση ανωδομών από αργολιθοδομή ή λιθοδομή

Κωδικός αναθεώρησης: ΟΙΚ 2204

Καθαίρεση ανωδομών αργολιθοδομής ή πλήρους λιθοδομής πάσης φύσεως σε οποιαδήποτε στάθμη από το δάπεδο εργασίας. Συμπεριλαμβάνονται τα πάσης φύσεως απαιτούμενα ικρίσματα, οι προσωρινές αντιστηρίξεις και η συσσώρευση των προϊόντων στις θέσεις φόρτωσης, σύμφωνα με την μελέτη και την ΕΤΕΠ 14-02-02-01 "Τοπική αφαίρεση τοιχοποιίας με εργαλεία χειρός".

Τιμή ανά κυβικό μέτρο (m³) πραγματικού όγκου προ της καθαιρέσεως.

Ευρώ (Αριθμητικά) : 24,60

(Ολογράφως) : είκοσι τέσσερα και εξήντα λεπτά

Α.Τ. : ΑΤ 4

Άρθρο : ΝΑΟΔΟ Β01 Εκσκαφή θεμελίων τεχνικών έργων και τάφρων πλάτους έως 5,00 m

Κωδικός αναθεώρησης: ΝΟΔΟ 2151

Εκσκαφή ορυγμάτων πλάτους έως 5,0 m, οποιουδήποτε βάθους, για την θεμελίωση τεχνικών έργων (τοιχών, βάθρων, φρεατίων κλπ), και την κατασκευή αγωγών και οχετών (αποχέτευσης, αποστράγγισης, Ο.Κ.Ω., κλπ.), σε κάθε είδους έδαφος (γαιοημιβραχώδες ή βραχώδες, περιλαμβανομένων και των γρανιτικών και κροκαλοπαγών πετρωμάτων), με οποιονδήποτε εξοπλισμό, με ή χωρίς χρήση εκρηκτικών υλών, σύμφωνα με τα καθοριζόμενα στην ΕΤΕΠ 02-04-00-00 "Εκσκαφές θεμελίων τεχνικών έργων".

Στην τιμή μονάδος περιλαμβάνονται:

- Οι απαιτούμενες αντλήσεις και τα μέτρα αντιμετώπισης των επιφανειακών και υπόγειων νερών, εκτός αν ρητά καθορίζεται στην μελέτη η ιδιαίτερη επιμέτρηση και πληρωμή αυτών
- Οι κάθε είδους απαιτούμενες αντιστηρίξεις παρειών (με οριζόντιες ξυλοζεύξεις ή κατακόρυφες αντιστηρίξεις με μεταλλικά πετάσματα κλπ), εκτός αν ρητά καθορίζεται στην μελέτη η ιδιαίτερη επιμέτρηση και πληρωμή αυτών
- Η κοπή, εκρίζωση και απομάκρυνση δένδρων οποιασδήποτε περιμέτρου στην θέση του ορύγματος
- Η μόρφωση του πυθμένα και τμήματος των παρειών του ορύγματος ώστε να είναι δυνατή η διάστρωση σκυροδέματος χωρίς τη χρήση πλευρικών ξυλοτύπων (π.χ. θεμέλια τεχνικών έργων, περιβλήματα αγωγών κλπ)
- Η συμπύκνωση του πυθμένα τού ορύγματος
- Η διαμόρφωση των απαιτούμενων δαπέδων εργασίας για την εκσκαφή ή αποκομιδή των προϊόντων εκσκαφών
- Η διαλογή, η φορτοεκφόρτωση και η μεταφορά των πλεοναζόντων προϊόντων εκσκαφών σε οποιαδήποτε απόσταση
- Η απόθεση παρά το σκάμμα, εκτός του σώματος της οδού, των καταλλήλων από τα προϊόντα εκσκαφής για την επανεπίχωση του απομένοντος όγκου του σκάμματος μετά την κατασκευή του τεχνικού έργου, οχετού ή αγωγού
- Η επανόρθωση τυχόν ζημιών σε γειτονικές κατασκευές ή οδοστρώματα λόγω καταπτώσεων των παρειών του ορύγματος
- Η αποξήλωση οδοστρώματος, κρασπεδορείθρων, πλακοστρώσεων και άοπλων τσιμεντοστρώσεων στην θέση του ορύγματος
- Οι απαιτούμενες γεφυρώσεις του ορύγματος για την διέλευση πεζών και οχημάτων και την εξυπηρέτηση των παρόδων ιδιοκτησιών (λαμαρίνες κατάλληλου πάχους ή άλλες διατάξεις γεφύρωσης)
- Η επανεπίχωση του απομένοντος όγκου σκάμματος με κατάλληλα προϊόντα εκσκαφών.

Η κοπή υπάρχοντος ασφαλτικού τάπητα με ασφαλτοκόφτη και η καθαίρεση τυχόν υπαρχουσών κατασκευών από οπλισμένο σκυρόδεμα στην ζώνη του ορύγματος πληρώνεται ιδιαίτερος με βάση τα οικεία άρθρα του Τιμολογίου.

Το παρόν άρθρο εκσκαφών θεμελίων τεχνικών έργων και τάφρων εφαρμόζεται σε ορύγματα επιφανείας

έως 100 m², ή σε επιμήκη ορύγματα πλάτους έως 5,00 m ανεξάρτητα από την επιφάνεια κάτοψης. Οι μεγαλύτερες εκσκαφές θεμελίων και τάφρων κατατάσσονται στο σύνολό τους στις γενικές εκσκαφές και πληρώνονται με βάση τα οικεία άρθρα του Τιμολογίου.

Για την επιμέτρηση των εκσκαφών θεμελίων ως αφειρητά μέτρησης του βάθους λαμβάνεται η στάθμη των γενικών εκσκαφών (όταν προβλέπονται) και οι θεωρητικές γραμμές που καθορίζονται στην μελέτη (πλάτος πυθμένα, κλίσεις παρειών, βαθμίδρες καθ' ύψος).

Τιμή ανά κυβικό μέτρο.

Ευρώ (Αριθμητικά): 6,10

(Ολογράφως): έξι και δέκα λεπτά

2. ΣΚΥΡΟΔΕΜΑΤΑ - ΑΣΦΑΛΤΙΚΑ - ΛΟΙΠΕΣ ΕΡΓΑΣΙΕΣ

A.T. : AT 5

Άρθρο : ΝΑΟΔΟ Β29.3.1 Κατασκευή ρείθρων, τραπεζοειδών τάφρων, στρώσεων προστασίας στεγάνωσης γεφυρών κλπ με σκυρόδεμα C16/20

Κωδικός αναθεώρησης: ΝΟΔΟ 2532

Κατασκευές τεχνικών έργων κάθε είδους και οποιουδήποτε ανοίγματος και ύψους από σκυρόδεμα που παρασκευάζεται σε μόνιμο ή εργοταξιακό συγκρότημα παραγωγής, με θραυστά αδρανή λατομείου κατάλληλης κοκκομέτρησης και διαστάσεων μέγιστου κόκκου, τσιμέντο κατάλληλης κατηγορίας, αντοχής και ποσότητας, ως και τα τυχόν αναγκαία ρευστοποιητικά, υπερρευστοποιητικά, αερακτικά, σταθεροποιητικά κλπ. πρόσμικτα.

Στις τιμές μονάδας των κατασκευών από σκυρόδεμα περιλαμβάνονται:

- η προμήθεια και μεταφορά από οποιαδήποτε απόσταση, των πάσης φύσεως υλικών παρασκευής εργοταξιακού σκυροδέματος, η προμήθεια και μεταφορά στην εκάστοτε θέση σκυροδέτησης ετοιμού σκυροδέματος,
- η προσκόμιση, τοποθέτηση, χρήση και απομάκρυνση μετά το τέλος των εργασιών των πάσης φύσεως απαιτούμενων ικριωμάτων, ξυλοτύπων ή σιδηροτύπων (επιπέδων, καμπύλων ή στρεβλών επιφανειών), καθώς και ειδικών συστημάτων και εξοπλισμού που απαιτούνται κατά περίπτωση (συστήματα προκατασκευής, προώθησης, προβολο-δόμησης, αναρριχόμενοι σιδηρότυποι κλπ),
- τα πάσης φύσεως μηχανήματα και εξοπλισμός και μέσα για την παραγωγή, μεταφορά, άντληση, ανύψωση, καταβίβαση, ανάμειξη, δόνηση κλπ. τοθ σκυροδέματος
- η διαμόρφωση των ικριωμάτων, των ξυλοτύπων, των φορέων για προώθηση και προβολοδόμηση καθώς
- η μερική ή ολική απώλεια των σωμάτων διαμόρφωσης κιβωτιομόρφων, κυλινδρικών ή άλλης μορφής κενών,
- η επεξεργασία των κατασκευαστικών αρμών
- η συντήρηση του σκυροδέματος με οποιοδήποτε μέσο (λινάτσες, χημικά υγρά κ.λ.π.) μέχρι τη σκλήρυνσή του

Επίσης περιλαμβάνονται, ανηγμένες στις τιμές μονάδας:

- οι δαπάνες των αναγκαίων μελετών σύνθεσης σκυροδέματος,
- οι δαπάνες των μελετών της κατασκευαστικής μεθόδου, των βοηθητικών εγκαταστάσεων και των πάσης φύσεως ικριωμάτων (πλην των μελετών που αφορούν στις μεθόδους προβολοδόμησης, προώθησης και προωθούμενων αυτοφερομένων δοκών),
- η δαπάνη δειγματοληψιών, ελέγχων, δοκιμών και μετρήσεων,
- οι δαπάνες δημιουργίας ανοιγμάτων στα ικριώματα κατά τη σκυροδέτηση φορέα γεφυρών διαστάσεων 4,50 x 10,00 m ανά κλάδο για τη διέλευση της κυκλοφορίας
- η πρόσδοση στο χρησιμοποιούμενο σκυρόδεμα, εκτός από τη θλιπτική αντοχή, χαρακτηριστικών που εξασφαλίζουν τον προβλεπόμενο από την μελέτη τύπο του επιφανειακού τελειώματος, βάσει του οποίου θα γίνεται η αποδοχή ή η απόρριψη της κατασκευής, που εκτελέσθηκε (προσαρμογή κοκκομετρικής διαβάθμισης αδρανών, προσθήκη καταλλήλων προσμίκτων κλπ).

Η επιμέτρηση του σκυροδέματος θα γίνεται για κάθε κατηγορία κατασκευών σε πραγματικούς όγκους, σύμφωνα με τη μελέτη, μη αφαιρούμενων των οπλισμών, των σωλήνων προεντάσεως (σε περίπτωση προεντεταμένου σκυροδέματος) ή των κενών διέλευσης αγωγών, των γραμμικών σκοτιών διατομής μέχρι 10 cm² και των επιφανειακών εσοχών βάθους μέχρι 5 cm, αφαιρούμενων όμως των κενών που

διαμορφώνονται με σκοπό τη μείωση του όγκου του σκυροδέματος.

Η επιμέτρηση του σκυροδέματος που διαστρώνεται χωρίς τη χρήση ξυλοτύπων, θα γίνεται με βάση τις διαστάσεις των σχεδίων της μελέτης, χωρίς να επιμετρώνται ο τυχόν επιπλέον όγκος που διαστρώθηκε λόγω έλλειψης ξυλοτύπων.

Όπου στα άρθρα του σκυροδέματος αναφέρεται το ύψος από το έδαφος, νοείται το ύψος του κάτω πέλματος του φορέα από τη φυσική επιφάνεια του εδάφους και όχι την τυχόν διαμορφούμενη μετά από εκσκαφή.

Οι τιμές των κατασκευών από σκυρόδεμα του παρόντος Τιμολογίου είναι γενικής εφαρμογής και δεν εξαρτώνται από το μέγεθος αυτών, την ολοκλήρωσή τους σε μία ή περισσότερες φάσεις (τμηματική εκτέλεση) ή τυχόν τοπικούς περιορισμούς και δυσχέρειες (εξασφάλιση της κυκλοφορίας κατά την διάρκεια της κατασκευής, στενότητα χώρου, προστασία γειτονικών κατασκευών, δυσχέρειες προσέγγισης του σκυροδέματος, σκυροδέτηση υπό ακραίες καιρικές συνθήκες κλπ).

Οι εργασίες θα εκτελούνται σύμφωνα με τις ακόλουθες ΕΤΕΠ, στο μέτρο που εκάστη αφορά τον κάθε τύπο κατασκευής:

- 01-01-01-00: Παραγωγή και μεταφορά σκυροδέματος
- 01-01-02-00: Διάστρωση και συμπύκνωση σκυροδέματος
- 01-01-03-00: Συντήρηση σκυροδέματος
- 01-01-04-00: Εργοταξιακά συγκροτήματα παραγωγής σκυροδέματος
- 01-01-05-00: Δομητική συμπύκνωση σκυροδέματος
- 01-01-07-00: Σκυροδετήσεις ογκωδών κατασκευών
- 01-03-00-00: Ικριώματα
- 01-04-00-00: Καλούπια κατασκευών από σκυρόδεμα (τύποι)
- 01-05-00-00: Διαμόρφωση τελικών επιφανειών σε έγχυτο σκυρόδεμα χωρίς χρήση επιχρισμάτων

Κατασκευή κρασπέδων, ρείθρων, επενδεδυμένων τραπεζοειδών και τριγωνικών τάφρων, κοιτοστρώσεων, επενδύσεων κοίτης ρεμάτων, τοίχων που δεν ανήκουν στην κατηγορία "λεπτοτοίχων", στρώσεων προστασίας στεγάνωσης γεφυρών κ.λ.π. με σκυρόδεμα C16/20 άοπλο ή ελαφρώς οπλισμένο.

Τιμή ανά κυβικό μέτρο έτοιμης κατασκευής από σκυρόδεμα.

Ευρώ (Αριθμητικά) : 94,20

(Ολογράφως) : ενενήντα τέσσερα και είκοσι λεπτά

A.T. : AT 6

Άρθρο : ΝΑΟΔΟ Β29.4.5 Κατασκευή βάθρων, πλακών πρόσβασης, τοίχων, θωρακίων κλπ με σκυρόδεμα C20/25

Κωδικός αναθεώρησης: ΝΟΔΟ 2551

Κατασκευές τεχνικών έργων κάθε είδους και οποιουδήποτε ανοίγματος και ύψους από σκυρόδεμα που παρασκευάζεται σε μόνιμο ή εργοταξιακό συγκρότημα παραγωγής, με θραυστά αδρανή λατομείου κατάλληλης κοκκομέτρησης και διαστάσεων μέγιστου κόκκου, τσιμέντο κατάλληλης κατηγορίας, αντοχής και ποσότητας, ως και τα τυχόν αναγκαία ρευστοποιητικά, υπερρευστοποιητικά, αερακτικά, σταθεροποιητικά κλπ. πρόσμικτα.

Στις τιμές μονάδας των κατασκευών από σκυρόδεμα περιλαμβάνονται:

- η προμήθεια και μεταφορά από οποιαδήποτε απόσταση, των πάσης φύσεως υλικών παρασκευής εργοταξιακού σκυροδέματος, η προμήθεια και μεταφορά στην εκάστοτε θέση σκυροδέτησης έτοιμου σκυροδέματος,
- η προσκόμιση, τοποθέτηση, χρήση και απομάκρυνση μετά το τέλος των εργασιών των πάσης φύσεως απαιτούμενων ικριωμάτων, ξυλοτύπων ή σιδηροτύπων (επιπέδων, καμπύλων ή στρεβλών επιφανειών), καθώς και ειδικών συστημάτων και εξοπλισμού που απαιτούνται κατά περίπτωση (συστήματα προκατασκευής, προώθησης, προβολο-δόμησης, αναρριχόμενοι σιδηρότυποι κλπ),
- τα πάσης φύσεως μηχανήματα και εξοπλισμός και μέσα για την παραγωγή, μεταφορά, άντληση, ανύψωση, καταβιβασμό, ανάμειξη, δόνηση κλπ. τοθ σκυροδέματος
- η διαμόρφωση των ικριωμάτων, των ξυλοτύπων, των φορέων για προώθηση και προβολοδόμηση καθώς
- η μερική ή ολική απώλεια των σωμάτων διαμόρφωσης κιβωτιομόρφων, κυλινδρικών ή άλλης μορφής κενών,
- η επεξεργασία των κατασκευαστικών αρμών
- η συντήρηση του σκυροδέματος με οποιοδήποτε μέσο (λινάτσες, χημικά υγρά κ.λ.π.) μέχρι τη

σκλήρυνσή του

Επίσης περιλαμβάνονται, ανηγμένες στις τιμές μονάδας:

- οι δαπάνες των αναγκαίων μελετών σύνθεσης σκυροδέματος,
- οι δαπάνες των μελετών της κατασκευαστικής μεθόδου, των βοηθητικών εγκαταστάσεων και των πάσης φύσεως ικριωμάτων (πλην των μελετών που αφορούν στις μεθόδους προβολοδόμησης, προώθησης και προωθούμενων αυτοφερομένων δοκών),
- η δαπάνη δειγματοληψιών, ελέγχων, δοκιμών και μετρήσεων,
- οι δαπάνες δημιουργίας ανοιγμάτων στα ικριώματα κατά τη σκυροδέτηση φορέα γεφυρών διαστάσεων 4,50 x 10,00 m ανά κλάδο για τη διέλευση της κυκλοφορίας
- η πρόσδοση στο χρησιμοποιούμενο σκυρόδεμα, εκτός από τη θλιπτική αντοχή, χαρακτηριστικών που εξασφαλίζουν τον προβλεπόμενο από την μελέτη τύπο του επιφανειακού τελειώματος, βάσει του οποίου θα γίνεται η αποδοχή ή η απόρριψη της κατασκευής, που εκτελέσθηκε (προσαρμογή κοκκομετρικής διαβάθμισης αδρανών, προσθήκη καταλλήλων προσμίκτων κλπ).

Η επιμέτρηση του σκυροδέματος θα γίνεται για κάθε κατηγορία κατασκευών σε πραγματικούς όγκους, σύμφωνα με τη μελέτη, μη αφαιρουμένων των οπλισμών, των σωλήνων προεντάσεως (σε περίπτωση προεντεταμένου σκυροδέματος) ή των κενών διέλευσης αγωγών, των γραμμικών σκοτιών διατομής μέχρι 10 cm² και των επιφανειακών εσοχών βάθους μέχρι 5 cm, αφαιρουμένων όμως των κενών που διαμορφώνονται με σκοπό τη μείωση του όγκου του σκυροδέματος.

Η επιμέτρηση του σκυροδέματος που διαστρώνεται χωρίς τη χρήση ξυλοτύπων, θα γίνεται με βάση τις διαστάσεις των σχεδίων της μελέτης, χωρίς να επιμετράται ο τυχόν επιπλέον όγκος που διαστρώθηκε λόγω έλλειψης ξυλοτύπων.

Όπου στα άρθρα του σκυροδέματος αναφέρεται το ύψος από το έδαφος, νοείται το ύψος του κάτω πέλματος του φορέα από τη φυσική επιφάνεια του εδάφους και όχι την τυχόν διαμορφούμενη μετά από εκσκαφή.

Οι τιμές των κατασκευών από σκυρόδεμα του παρόντος Τιμολογίου είναι γενικής εφαρμογής και δεν εξαρτώνται από το μέγεθος αυτών, την ολοκλήρωσή τους σε μία ή περισσότερες φάσεις (τμηματική εκτέλεση) ή τυχόν τοπικούς περιορισμούς και δυσχέρειες (εξασφάλιση της κυκλοφορίας κατά την διάρκεια της κατασκευής, στενότητα χώρου, προστασία γειτονικών κατασκευών, δυσχέρειες προσέγγισης του σκυροδέματος, σκυροδέτηση υπό ακραίες καιρικές συνθήκες κλπ).

Οι εργασίες θα εκτελούνται σύμφωνα με τις ακόλουθες ΕΤΕΠ, στο μέτρο που εκάστη αφορά τον κάθε τύπο κατασκευής:

- 01-01-01-00: Παραγωγή και μεταφορά σκυροδέματος
- 01-01-02-00: Διάστρωση και συμπύκνωση σκυροδέματος
- 01-01-03-00: Συντήρηση σκυροδέματος
- 01-01-04-00: Εργοταξιακά συγκροτήματα παραγωγής σκυροδέματος
- 01-01-05-00: Δομητική συμπύκνωση σκυροδέματος
- 01-01-07-00: Σκυροδετήσεις ογκωδών κατασκευών
- 01-03-00-00: Ικριώματα
- 01-04-00-00: Καλούπια κατασκευών από σκυρόδεμα (τύποι)
- 01-05-00-00: Διαμόρφωση τελικών επιφανειών σε έγχυτο σκυρόδεμα χωρίς χρήση επιχρισμάτων

Στο παρόν άρθρο εντάσσονται οι ακόλουθες κατασκευές από οπλισμένο σκυρόδεμα κατηγορίας C20/25:

- βάθρων (θεμελίων και ανωδομής), πτερυγίων συνδεομένων με τα βάθρα και πλακών θεμελίωσης τεχνικών κιβωτιοειδούς μορφής, οποιουδήποτε ύψους
- τοίχων (θεμελίων και ανωδομής) οποιουδήποτε ύψους περιλαμβανομένων και των λεπτοτοίχων
- κατακορύφων υποστυλωμάτων γεφυρών
- θωρακίων, προσκεφαλαίων και δοκών έδρασης γεφυρών
- κεφαλοδέσμων και επένδυσης πασσαλοστοιχιών
- πλακών πρόσβασης, πεζοδρομίων γεφυρών καθώς και "πλακών τριβής" για τη στήριξη στηθαίων τύπου ΣΤΕ-1

Τιμή ανά κυβικό μέτρο έτοιμης κατασκευής από σκυρόδεμα.

Ευρώ (Αριθμητικά) : 133,00
(Ολογράφως) : εκατόν τριάντα τρία

A.T. : AT 7

Άρθρο : ΝΑΟΔΟ ΔΧ2 Προσαυξησή τιμής σκυροδέματος λόγω ειδικών συνθηκών

Κωδικός αναθεώρησης: ΟΔΟ 2532

Προσαύξηση της τιμής μονάδας σκυροδέματος λόγω ειδικών συνθηκών (θαλάσσιων μεταφορών κ.λ.π.) σύμφωνα με την εγκύκλιο 33 του ΥΠΕΧΩΔΕ.
Τιμή ανά κυβικό μέτρο (m³)

Ευρώ (Αριθμητικά) : 22,00
(Ολογράφως) : είκοσι δύο

A.T. : AT 8

Άρθρο : ΝΑΟΙΚ 78.95.N Διαμόρφωση σταμπωτών δαπέδων εξωτερικών χώρων (με ραβδωτή αντιολισθηρή τελική επιφάνεια)

Κωδικός αναθεώρησης: ΟΙΚ 7316

Σταμπωτό δάπεδο από σκυρόδεμα πάχους 10 cm ποιότητας C16/20, με δομικό πλέγμα T131 ποιότητας B500C και ίνες πολυπροπυλενίου σε αναλογία 0,60 kg/m³, έγχρωμο, με επίπαση σκληρυντικού χρώματος, και χρώματος αρμών, σταμπαρισμένο με ειδικά καλούπια για τη δημιουργία τελικής αντιολισθηρής επιφάνειας με ραβδώσεις, σε συνδυασμό με κυβολίθους γρανίτη διαστάσεων 10x10x10 cm, με οριοθέτηση της επιφάνειας εφαρμογής με κυβολίθους 10x10x10 cm, στερεωμένους με κονίαμα των 450 kg τσιμέντου στην υπάρχουσα υποδομή, σε γραμμικό σχέδιο.

Πλήρης περαιωμένη εργασία και υλικά επί τόπου, σύμφωνα με τους ισχύοντες κανονισμούς παρασκευής και διάστρωσης σκυροδέματος, τις οδηγίες της κατασκευάστριας εταιρείας και την αρχιτεκτονική μελέτη.

Στην τιμή μονάδας περιλαμβάνονται:

- η σκυροδέτηση (αφού πρώτα τακτοποιηθούν τα φρεάτια των Η/Μ εγκαταστάσεων και τυχόν άλλες κατασκευές).
- η επίπαση στο νωπό σκυρόδεμα του σκληρυντικού χρώματος (σε σκόνη) σε δύο στρώσεις κάθετες μεταξύ τους (συνολικά 3 kg/m²) και η τελική επεξεργασία της προκύπτουσας επιφάνειας.
- η αποτύπωση του επιλεγμένου σχεδίου με την εισπίεση των ειδικών καλουπιών στην επιφάνεια του σκυροδέματος.
- η κοπή των αρμών διαστολής σε κάρναβο περίπου 4,0 x 4,0 m, σύμφωνα με την αρχιτεκτονική μελέτη, μετά την πάροδο 12 ωρών
- η πλύση με νερό και διάλυμα οξέων για την απομάκρυνση του πλεονάζοντος χρώματος αρμών και την αποκάλυψη της τελικής επιφάνειας.
- η προστασία της τελικής επιφάνειας με μία στρώση από ειδικό σφραγιστικό βερνίκι (sealer) με ανάλωση 200 ml/m².
- το σκυρόδεμα, το δομικό πλέγμα, οι ίνες πολυπροπυλενίου, το σκληρυντικού χρώμα

Τιμή ανά τετραγωνικό μέτρο (m²).

Ευρώ (Αριθμητικά) : 35,00
(Ολογράφως) : τριάντα πέντε

A.T. : AT 9

Άρθρο : ΝΑΟΔΟ Β30.2 Χαλύβδινος οπλισμός σκυροδεμάτων, χάλυβας οπλισμού σκυροδέματος Β500C

Κωδικός αναθεώρησης: ΝΟΔΟ 2612

Προμήθεια και μεταφορά επί τόπου του έργου χάλυβα οπλισμού σκυροδέματος πάσης φύσεως κατασκευών, μορφής διατομών και κατηγορίας σύμφωνα με την μελέτη, διαμόρφωσή του σύμφωνα με την μελέτη, προσέγγιση στην θέση ενσωμάτωσης με οποιοδήποτε μέσον και τοποθέτησή του σύμφωνα με τα σχέδια οπλισμού. Εκτέλεση εργασιών σύμφωνα με την ΕΤΕΠ 01-02-01-00 "Χαλύβδινος οπλισμός σκυροδεμάτων"

Η τοποθέτηση του σιδηροπλισμού θα γίνεται μόνον μετά την παραλαβή του ξυλοτύπου ή της

επιφανείας έδρασης του σκυροδέματος (π.χ. υπόστρωμα οπλισμένων δαπέδων κλπ).

Ο χάλυβας οπλισμού σκυροδεμάτων επιμετρώνται σε χιλιόγραμμα, ανά κατηγορία οπλισμού (χάλυβας B500A, B500C και δομικά πλέγματα) βάσει αναλυτικών Πινάκων Οπλισμού.

Εάν οι πίνακες αυτοί δεν συμπεριλαμβάνονται στην εγκεκριμένη μελέτη του έργου θα συντάσσονται με μέριμνα του Αναδόχου και θα υποβάλλονται στην Υπηρεσία προς έλεγχο και θεώρηση πριν από την έναρξη της τοποθέτησης του οπλισμού.

Οι Πίνακες θα συντάσσονται βάσει των σχεδίων της μελέτης και θα περιλαμβάνουν λεπτομερώς τις διαστάσεις των ράβδων (αναπτύγματα), τις διαμέτρους, τις θέσεις τοποθέτησης και τα μήκη υπερκάλυψης, τα βάρη ανά τρέχον μέτρο κατά διάμετρο, τα επί μέρους και τα ολικά μήκη των ράβδων, τα μερικά βάρη ανά διάμετρο και το ολικό βάρος. Οι ως άνω Πίνακες Οπλισμού, μετά την παραλαβή των οπλισμών, θα υπογράφονται από τον Ανάδοχο και την Υπηρεσία και θα αποτελούν την επιμέτρηση των οπλισμών.

Το ανά τρέχον μέτρο βάρος των ράβδων οπλισμού θα υπολογίζεται με βάση τον πίνακα 3-1 του ΚΤΧ-2008, ο οποίος παρατίθεται στην συνέχεια. Σε καμία περίπτωση δεν γίνεται αποδεκτός ο προσδιορισμός του μοναδιαίου βάρους των ράβδων βάσει ζυγολογίου.

Ονομ. διάμετρος (mm)	Πεδίο εφαρμογής					Ονομ. διατομή (mm ²)	Ονομ. μάζα/μέτρο (Kg/m)
	Ράβδοι	Κουλούρες και ευθυγραμμισμένα προϊόντα		Ηλεκτροσυγκολλημένα πλέγματα και δικτυώματα			
		B500C	B500A	B500C	B500A		
5,0		v		v		19,6	0,154
5,5		v		v		23,8	0,187
6,0	v	v	v	v	v	28,3	0,222
6,5		v		v		33,2	0,260
7,0		v		v		38,5	0,302
7,5		v		v		44,2	0,347
8,0	v	v	v	v	v	50,3	0,395
10,0	v		v		v	78,5	0,617
12,0	v		v		v	113	0,888
14,0	v		v		v	154	1,21
16,0	v		v		v	201	1,58
18,0	v					254	2,00
20,0	v					314	2,47
22,0	v					380	2,98
25,0	v					491	3,85
28,0	v					616	4,83
32,0	v					804	6,31
40,0	v					1257	9,86

Στους επιμετρούμενες μονάδες, πέραν της προμήθειας, μεταφοράς επί τόπου, διαμόρφωσης και τοποθέτησης του οπλισμού, περιλαμβάνονται ανηγμένα τα ακόλουθα:

- Η σύνδεση των ράβδων κατά τρόπο στερεό, σε όλες ανεξάρτητα τις διασταυρώσεις και όχι εναλλάξ, με σύρμα πάχους ανάλογα με τη διάμετρο και τη θέση του οπλισμού ή με ηλεκτροσυγκόλληση στην περίπτωση εγχύτων πασσάλων.

- Η προμήθεια του σύρματος πρόσδεσης.

- Η προμήθεια και τοποθέτηση αποστατήρων (spacers) για την εξασφάλιση του προβλεπόμενου από την μελέτη πάχους επικάλυψης του οπλισμού, καθώς και αρμοκλειδών (κατά ISO 15835-2)

- Οι πλάγιες μεταφορές και η διακίνηση του οπλισμού σε οποιοδήποτε ύψος από το δάπεδο εργασίας

- Η τοποθέτηση υποστηριγμάτων (καβίλιες, αναβολείς) και ειδικών τεμαχίων ανάρτησης που τυχόν θα απαιτηθούν (εργασία και υλικά)

- Η απομείωση και φθορά του οπλισμού κατά την κοπή και κατεργασία.

Χάλυβας οπλισμού σκυροδέματος B500C

Τιμή ανά χιλιόγραμμο σιδηρού οπλισμού τοποθετημένου σύμφωνα με την μελέτη.

Ευρώ (Αριθμητικά) : 1,15
(Ολογράφως) : ένα και δέκα πέντε λεπτά

A.T. : AT 10

Άρθρο : ΝΑΟΔΟ Δ08.Α Ασφαλτική στρώση κυκλοφορίας αστικής οδού

Κωδικός αναθεώρησης: ΝΟΔΟ 4521B

Κατασκευή ασφαλικής στρώσεως κυκλοφορίας αστικής οδού επί υπάρχοντος ασφαλικού τάπητα ή μετά την εκτέλεση εργασιών απόξεσης (φρεζαρίσματος), με ασφαλοσκυρόδεμα τύπου ΑΣ 12,5 ή ΑΣ 20, σύμφωνα με την εγκεκριμένη μελέτη συνθέσεως και την ΕΤΕΠ 05-03-11-04 "Ασφαλτικές στρώσεις κλειστού τύπου ασφαλικού σκυροδέματος", συμπυκνωμένου πάχους 50 mm, αστικών οδών, με χρήση διαστρωτή ασφάλτου (finisher).

Στην τιμή μονάδας περιλαμβάνονται:

- Οι πάσης φύσεως δυσχέρειες λόγω στενότητας χώρου, η προειδοποίηση των οδηγών να μην σταθμεύουν τα οχήματά τους στις προς ασφαλιτόστρωση οδούς με ευδιάκριτα έντυπα μηνύματα, καθώς και η τυχόν απαιτούμενη μετακίνηση των οχημάτων μη συμμορφωθέντων οδηγών.
- Η διάνοιξη οπών αγκύρωσης (πικούνισμα) με κατάλληλο μηχάνημα (τύπου Arrow) οδών που δεν έχουν υποστεί φρεζάρισμα.
- Η εφαρμογή ασφαλικής συγκολλητικής επάλειψης με ασφαλικό γαλάκτωμα ψυχρού τύπου σε αναλογία τουλάχιστον 500 gr/m².
- Η προμήθεια, μεταφορά από οποιαδήποτε απόσταση, διάστρωση με finisher και συμπύκνωση του ασφαλοσκυροδέματος.
- Η εργοταξιακή σήμανση σύμφωνα με την σχετική εγκύκλιο του ΥΠΕΧΩΔΕ.

Στην τιμή μονάδας περιλαμβάνεται και η αξία της ενσωματωμένης ασφάλτου.

Τιμή ανά τετραγωνικό μέτρο (m²) πλήρως αποπερατωμένης ασφαλιτόστρωσης.

Ευρώ (Αριθμητικά) : 9,40
(Ολογράφως) : εννέα και σαράντα λεπτά

A.T. : AT 11

Άρθρο : ΝΑΟΔΟ Δ09.1 Αντιολισθηρές ασφαλικές στρώσεις κυκλοφορίας συμπυκνωμένου πάχους 0,04 m με χρήση κοινής ασφάλτου

Κωδικός αναθεώρησης: ΝΟΔΟ 4521B

Κατασκευή αντιολισθηρής ασφαλικής στρώσης κυκλοφορίας, σε υπόγεια και υπαίθρια έργα, ανεξάρτητα από την έκταση και τη μορφή της επιφάνειας, με ασφαλομίγμα παρασκευαζόμενο εν θερμώ σε μόνιμη εγκατάσταση με σκληρά θραυστά αδρανή υλικά λατομείου, πυκνής σύνθεσης (τύπου 1), σύμφωνα με την εγκεκριμένη μελέτη συνθέσεως και την ΕΤΕΠ 05-03-12-01 "Αντιολισθηρή στρώση ασφαλικού σκυροδέματος".

Στην τιμή μονάδας περιλαμβάνονται:

- η παραγωγή ή προμήθεια και μεταφορά των κατάλληλων σκληρών και λοιπών αδρανών υλικών και της ασφάλτου μέχρι την εγκατάσταση παραγωγής του ασφαλομίγματος
- η παραγωγή του ασφαλομίγματος, σύμφωνα με την εγκεκριμένη μελέτη συνθέσεως
- η μεταφορά του θερμού ασφαλομίγματος επί τόπου, η διάστρωσή του με finisher
- η σταλία των μεταφορικών μέσων
- η κυλίνδρωση του ασφαλομίγματος (αρχική, ενδιάμεση-εντατική και τελική), ώστε να προκύψει η προδιαγραφόμενη επιφανειακή υφή και ομαλότητα
- η πλήρης συμπύκνωση και επιμελής ισοπέδωση των διαμήκων και εγκάρσιων ενώσεων για την εξάλειψη των επιφανειακών ιχνών.

Στις τιμές μονάδας περιλαμβάνεται και η αξία της ενσωματωμένης ασφάλτου

Τιμή ανά τετραγωνικό μέτρο αντιολισθηρής ασφαλικής στρώσης κυκλοφορίας, αποδεκτής ποιότητας και χαρακτηριστικών σύμφωνα με την ΕΤΕΠ 05-03-12-014, ανάλογα με το συμπυκνωμένο πάχος της και

τον τύπο της χρησιμοποιουμένης ασφάλτου, ως εξής:

Αντιολισθηρή ασφαλική στρώση συμπυκνωμένου πάχους 0,04 m με χρήση κοινής ασφάλτου.

Ευρώ (Αριθμητικά) : 8,90

(Ολογράφως) : οκτώ και ενενήντα λεπτά

A.T. : AT 12

Άρθρο : ΝΑΟΔΟ Δ04 Ασφαλική συγκολλητική επάλειψη

Κωδικός αναθεώρησης: ΝΟΔΟ 4120

Συγκολλητική επάλειψη επί ασφαλικής στρώσης ή επί σκυροδέματος (π.χ. προστασίας μεμβρανών στεγανοποίησης τεχνικών στέψης), με ασφαλικό διάλυμα τύπου ME-5 ή καθαρή άσφαλο ή ασφαλικό γαλάκτωμα ταχείας διάσπασης, ανεξάρτητα από την έκταση και τη μορφή της επιφάνειας, σε υπόγεια και υπαίθρια έργα.

Στην τιμή μονάδας περιλαμβάνονται:

- η προμήθεια της ασφάλτου, του πετρελαίου και του τυχόν απαιτούμενου αντιυδρόφιλου παρασκευάσματος και η μεταφορά τους επί τόπου του έργου από οποιαδήποτε απόσταση,

- η διακίνηση των υλικών και η παρασκευή του ασφαλικού διαλύματος (θέρμανση, εναποθήκευση, φύλαξη κλπ.), ο καθαρισμός της επιφάνειας που θα προεπαιφθεί με μηχανικό σάρωτρο και χειρωνακτική υποβοήθηση,

- η μεταφορά και διάχυση του ασφαλικού διαλύματος ή του γαλακτώματος με αυτοκινούμενο διανομέα ασφάλτου (Federal) και η επαναθέρμανση του διαλύματος πριν από τη διάχυση (όταν απαιτείται).

Τιμή ανά τετραγωνικό μέτρο ασφαλικής συγκολλητικής επάλειψης.

Ευρώ (Αριθμητικά) : 0,45

(Ολογράφως) : σαράντα πέντε λεπτά

A.T. : AT 13

Άρθρο : ΝΑΟΔΟ ΔΧ3 Πρόσθετη αποζημίωση για ασφαλική στρώση πάχους 0,05 m λόγω ειδικών συνθηκών

Κωδικός αναθεώρησης: ΟΔΟ 4521.B

Προσάυξηση της τιμής μονάδας για ασφαλική στρώση πάχους 5 εκ λόγω ειδικών συνθηκών (θαλάσσιων μεταφορών κ.λ.π.) σύμφωνα με την εγκύκλιο 33 του ΥΠΕΧΩΔΕ.

Σε περίπτωση που η ασφαλική στρώση είναι πάχους μικρότερου των 5 εκ η τιμή προσαρμόζεται ανάλογα.

Τιμή ανά τετραγωνικό μέτρο στρώσης πάχους 5 εκ (m²)

Ευρώ (Αριθμητικά) : 2,22

(Ολογράφως) : δύο και είκοσι δύο λεπτά

A.T. : AT 14

Άρθρο : ΝΑΟΔΟ Δ07.N Ασφαλικές συμπυκνωμένες συνδετικές (ισοπεδωτικές) στρώσεις

Κωδικός αναθεώρησης: ΝΟΔΟ 4421B

Κατασκευή ασφαλικής συνδετικής (ισοπεδωτικής) στρώσης, σε υπόγεια και υπαίθρια έργα, ανεξάρτητα από την έκταση και τη μορφή της επιφάνειας, με ασφαλιτόμιγμα παρασκευαζόμενο εν θερμώ σε μόνιμη εγκατάσταση με θραυστά αδρανή υλικά λατομείου, τύπου ΑΣ 12,5, ΑΣ 20 ή ΑΣ 31,5, σύμφωνα με την εγκεκριμένη μελέτη συνθέσεως και την ΕΤΕΠ 05-03-11-04 "Ασφαλικές στρώσεις κλειστού τύπου ασφαλικού σκυροδέματος".

Στην τιμή μονάδας περιλαμβάνονται:

- η παραγωγή ή προμήθεια και μεταφορά των κατάλληλων αδρανών υλικών και της ασφάλτου μέχρι την εγκατάσταση παραγωγής του ασφαλιτομίγματος

- η παραγωγή του ασφαλιτομίγματος, σύμφωνα με την εγκεκριμένη μελέτη συνθέσεως

- η μεταφορά του θερμού ασφαλιτομίγματος επί τόπου, η διάστρωσή του με finisher

- η σταλία των μεταφορικών μέσων
- η κυλίνδρωση του ασφαλτομίγματος (αρχική, ενδιάμεση-εντατική και τελική), ώστε να προκύψει η προδιαγραφόμενη επιφανειακή υφή και ομαλότητα
- η πλήρης συμπύκνωση και επιμελής ισοπέδωση των διαμήκων και εγκάρσιων ενώσεων για την εξάλειψη των επιφανειακών ιχνών
- οι προεργασίες σε νέα ή παλαιά ασφαλτικά οδοστρώματα (όπως π.χ. δημιουργία τριγωνικών εγκοπών κοντά σε ρείθρα και φρεάτια, σκούπισμα, απομάκρυνση των προϊόντων, που προέρχονται από αυτές τις εργασίες κλπ.)

Στην τιμή μονάδας περιλαμβάνεται και η αξία της ασφάλτου, καθώς και η πρόσθετη αποζημίωση λόγω ειδικών συνθηκών (θαλάσσιων μεταφορών κ.λ.π.) σύμφωνα με την εγκύκλιο 33 του ΥΠΕΧΩΔΕ.

Η τυχόν απαιτούμενη ασφαλτική προεπάλλειψη ή συγκολλητική επάλειψη, τιμολογούνται ιδιαίτερα.

Τιμή ανά κυβικό μέτρο στρώσης, αποδεκτής ποιότητας και χαρακτηριστικών σύμφωνα με την ΕΤΕΠ 05-03-11-04.

Ευρώ (Αριθμητικά) : 188,40

(Ολογράφως) : εκατόν ογδόντα οκτώ και σαράντα λεπτά

A.T. : AT 15

Άρθρο : ΝΑΟΔΟ ΕΠ2

Προσαρμογή καλυμμάτων φρεατίων με την στάθμη και επίκλιση του καταστρώματος της οδού.

Κωδικός αναθεώρησης: ΝΟΔΟ 2548

Προσαρμογή, καλυμμάτων φρεατίων οιασδήποτε διάστασης και σχήματος που έχουν υποστεί βύθιση λόγω καθίζησης του φρεατίου, με την στάθμη και επίκλιση του καταστρώματος της οδού, Στην τιμή μονάδας περιλαμβάνονται:

- Η αφαίρεση του καλύμματος και η αποξήλωση του πλαισίου έδρασης της.
- Η αποξήλωση σαθρών ή θραυσμένων σκυροδεμάτων του τοιχώματος του φρεατίου υπό το πλαίσιο έδρασης.
- Η καθαίρεση, τουλάχιστον 20εκ περιμετρικά του καλύμματος ή όσης απαιτείται για την προσαρμογή στο κατάστρωμα, σε ορθογώνιο σχήμα, του οδοστρώματος και της οδοστρωσίας οποιουδήποτε υλικών, μέχρι τη στάθμη του φρεατίου (μετά την αποξήλωση των σαθρών) και σε βάθος τουλάχιστον 15 εκ από την τελική επιφάνεια καταστρώματος, με ιδιαίτερες απαιτήσεις ακριβείας, απομάκρυνση σαθρών και επιμελής καθαρισμός και φύσημα της τελικής επιφάνειας. Η τομή οδοστρώματος θα γίνει με ασφαλτοκόπτη.
- Επισκευή του φρεατίου και στερέωση του πλαισίου έδρασης στην προβλεπόμενη στάθμη με χρήση κονιάματος M10 (σύνθεση κατ όγκο : τσιμέντο/άμμοςΑ : 1/5) με τσιμέντο ταχείας πήξεως, πρόσμικτο κοινή οικοδομική ρητίνη και ινοπλισμένο.
- Πλήρωση και επίστρωση με σκυρόδεμα περιμετρικά του καλύμματος σε όλη την επιφάνεια της επέμβασης, με το απαιτούμενο πάχος (τουλάχιστον 10εκ) έως μείον 5 εκ από τη στάθμη του καταστρώματος. Θα χρησιμοποιηθεί σκυρόδεμα κατηγορίας C16/20 με τσιμέντο ταχείας πήξεως.
- Επάλλειψη της τομής και του καλύμματος με ψυχρό ασφαλτικό διάλυμα τύπου ME-5 ή καθαρή ασφαλτο ή ασφαλτικό γαλάκτωμα ταχείας διάσπασης.
- Στρώση παχούς 5εκ με χρήση κοινής ασφάλτου ή ψυχρού ασφαλτομίγματος της περιοχής επέμβασης και συμπύκνωση του.
- Η τοποθέτηση σαμπρέλας όπου αυτό είναι απαραίτητο (χτύπημα καπακίων εσχαρών και φρεατίων).

Ευρώ (Αριθμητικά) : 82,00

(Ολογράφως) : ογδόντα δύο

A.T. : AT 16

Άρθρο : ΝΑΟΔΟ Ε17.1

Διαγράμμιση οδοστρώματος με ανακλαστική βαφή

Κωδικός αναθεώρησης: ΟΙΚ 7788

Διαγράμμιση ασφαλτικού οδοστρώματος, νέα ή αναδιαγράμμιση, οποιουδήποτε σχήματος, μορφής και διαστάσεων (διαμήκης, εγκάρσια ειδικά γράμματα ή σύμβολα), με αντανακλαστικό υλικό υλικό υψηλής οπισθανάκλασης, με γυάλινα σφαιρίδια κατά ΕΛΟΤ EN 1424, συνοδευόμενο με πιστοποιητικό επιδόσεων κατά ΕΛΟΤ EN 1436, δοκιμών πεδίου κατά ΕΛΟΤ EN 1824 και φυσικών χαρακτηριστικών κατά ΕΛΟΤ EN 1871, σύμφωνα με την μελέτη σήμανσης της οδού και την ΕΤΕΠ 05-04-02-00 "Οριζόντια σήμανση οδών".

Στις τιμές μονάδας περιλαμβάνονται:

- η προμήθεια του υλικού διαγράμμισης, η προσκόμισή του επί τόπου του έργου και η προσωρινή αποθήκευση (αν απαιτείται)
- η διάθεση του απαιτούμενου προσωπικού, μέσω και εξοπλισμού για την εκτέλεση των εργασιών και την ρύθμιση της κυκλοφορίας κατά την διάρκειά τους
- ο καθαρισμός του οδοστρώματος από κάθε είδους χαλαρά υλικά με χρήση μηχανικού σάρωθρου ή απορροφητικής σκούπας ή/και χειρωνακτική υποβοήθηση
- η προετοιμασία για την διαγράμμιση (στίξη-πικετάρισμα)
- η εφαρμογή της διαγράμμισης με διαγραμμιστικό μηχάνημα, κατάλληλο για τον τύπο του χρησιμοποιούμενου υλικού
- η διευθέτηση της κυκλοφορίας κατά τη διάρκεια εκτέλεσης των εργασιών
- η λήψη μέτρων για την προστασία της νωπής διαγράμμισης από την κυκλοφορία μέχρι την πλήρη στερεοποίησή τους και στην συνέχεια η άρση τους.

Διαγράμμιση οδοστρώματος με ανακλαστική βαφή.

Τιμή για ένα τετραγωνικό μέτρο έτοιμης διαγράμμισης οδοστρώματος.

Ευρώ (Αριθμητικά): 3,80

(Ολογράφως): τρία και ογδόντα λεπτά

A.T. : AT 17

Άρθρο : ΝΑΟΔΟ E17.2 Διαγράμμιση οδοστρώματος με θερμοπλαστικά ή ψυχροπλαστικά υλικά

Κωδικός αναθεώρησης: ΟΙΚ 7788

Διαγράμμιση ασφαλτικού οδοστρώματος, νέα ή αναδιαγράμμιση, οποιουδήποτε σχήματος, μορφής και διαστάσεων (διαμήκης, εγκάρσια ειδικά γράμματα ή σύμβολα), με αντανακλαστικό υλικό υλικό υψηλής οπισθανάκλασης, με γυάλινα σφαιρίδια κατά ΕΛΟΤ EN 1424, συνοδευόμενο με πιστοποιητικό επιδόσεων κατά ΕΛΟΤ EN 1436, δοκιμών πεδίου κατά ΕΛΟΤ EN 1824 και φυσικών χαρακτηριστικών κατά ΕΛΟΤ EN 1871, σύμφωνα με την μελέτη σήμανσης της οδού και την ΕΤΕΠ 05-04-02-00 "Οριζόντια σήμανση οδών".

Στις τιμές μονάδας περιλαμβάνονται:

- η προμήθεια του υλικού διαγράμμισης, η προσκόμισή του επί τόπου του έργου και η προσωρινή αποθήκευση (αν απαιτείται)
- η διάθεση του απαιτούμενου προσωπικού, μέσω και εξοπλισμού για την εκτέλεση των εργασιών και την ρύθμιση της κυκλοφορίας κατά την διάρκειά τους
- ο καθαρισμός του οδοστρώματος από κάθε είδους χαλαρά υλικά με χρήση μηχανικού σάρωθρου ή απορροφητικής σκούπας ή/και χειρωνακτική υποβοήθηση
- η προετοιμασία για την διαγράμμιση (στίξη-πικετάρισμα)
- η εφαρμογή της διαγράμμισης με διαγραμμιστικό μηχάνημα, κατάλληλο για τον τύπο του χρησιμοποιούμενου υλικού
- η διευθέτηση της κυκλοφορίας κατά τη διάρκεια εκτέλεσης των εργασιών
- η λήψη μέτρων για την προστασία της νωπής διαγράμμισης από την κυκλοφορία μέχρι την πλήρη στερεοποίησή τους και στην συνέχεια η άρση τους.

Διαγράμμιση οδοστρώματος με θερμοπλαστικά ή ψυχροπλαστικά υλικά.

Τιμή για ένα τετραγωνικό μέτρο έτοιμης διαγράμμισης οδοστρώματος.

Ευρώ (Αριθμητικά): 19,70

(Ολογράφως): δέκα εννέα και εβδομήντα λεπτά

A.T. : AT 18**Άρθρο : ΝΑΟΔΟ Ε09.1 Πινακίδες επικίνδυνων θέσεων, τριγωνικές, πλευράς 0,90 m****Κωδικός αναθεώρησης: ΟΙΚ 6541**

Προμήθεια και τοποθέτηση πινακίδων ρυθμιστικών ή ένδειξης επικινδύνων θέσεων με αντανακλαστικό υπόβαθρο από μεμβράνη τύπου ΙΙ, κατασκευασμένων σύμφωνα με το Πρότυπο ΕΛΟΤ EN 12899-1, την μελέτη και την ΕΤΕΠ 05-04-06-00 "Πινακίδες σταθερού περιεχομένου (ΠΣΠ)"

Στις τιμές μονάδος περιλαμβάνονται:

- η προμήθεια της πινακίδας και των γαλβανισμένων εξαρτημάτων στήριξής της,
- η προσκόμισή της στην θέση τοποθέτησης
- και η στερέωσή της επί του ιστού.

Τιμή ανά τεμάχιο πινακίδας, ανάλογα με τον τύπο και τις διαστάσεις της ως εξής:

Πινακίδες επικίνδυνων θέσεων, τριγωνικές, πλευράς 0,90 m.

Ευρώ (Αριθμητικά) : 53,70

(Ολογράφως) : πενήντα τρία και εβδομήντα λεπτά

A.T. : AT 19**Άρθρο : ΝΑΟΔΟ Ε09.2 Πινακίδες επικίνδυνων θέσεων, τριγωνικές, πλευράς 1,20 m****Κωδικός αναθεώρησης: ΟΙΚ 6541**

Προμήθεια και τοποθέτηση πινακίδων ρυθμιστικών ή ένδειξης επικινδύνων θέσεων με αντανακλαστικό υπόβαθρο από μεμβράνη τύπου ΙΙ, κατασκευασμένων σύμφωνα με το Πρότυπο ΕΛΟΤ EN 12899-1, την μελέτη και την ΕΤΕΠ 05-04-06-00 "Πινακίδες σταθερού περιεχομένου (ΠΣΠ)"

Στις τιμές μονάδος περιλαμβάνονται:

- η προμήθεια της πινακίδας και των γαλβανισμένων εξαρτημάτων στήριξής της,
- η προσκόμισή της στην θέση τοποθέτησης
- και η στερέωσή της επί του ιστού.

Τιμή ανά τεμάχιο πινακίδας, ανάλογα με τον τύπο και τις διαστάσεις της ως εξής:

Πινακίδες επικίνδυνων θέσεων, τριγωνικές, πλευράς 0,90 m.

Ευρώ (Αριθμητικά) : 92,00

(Ολογράφως) : ενενήντα δύο

A.T. : AT 20**Άρθρο : ΝΑΟΔΟ Ε09.4 Πινακίδες ρυθμιστικές μεσαίου μεγέθους****Κωδικός αναθεώρησης: ΟΙΚ 6541**

Προμήθεια και τοποθέτηση πινακίδων ρυθμιστικών ή ένδειξης επικινδύνων θέσεων με αντανακλαστικό υπόβαθρο από μεμβράνη τύπου ΙΙ, κατασκευασμένων σύμφωνα με το Πρότυπο ΕΛΟΤ EN 12899-1, την μελέτη και την ΕΤΕΠ 05-04-06-00 "Πινακίδες σταθερού περιεχομένου (ΠΣΠ)"

Στις τιμές μονάδος περιλαμβάνονται:

- η προμήθεια της πινακίδας και των γαλβανισμένων εξαρτημάτων στήριξής της,
- η προσκόμισή της στην θέση τοποθέτησης
- και η στερέωσή της επί του ιστού.

Τιμή ανά τεμάχιο πινακίδας, ανάλογα με τον τύπο και τις διαστάσεις της ως εξής:

Ρυθμιστικές πινακίδες των ακόλουθων διαστάσεων:

- | | |
|----------------------------|---|
| α. τριγωνικές (P-1) | πλευράς 0,90 m |
| β. οκταγωνικές (P-2) | εγγεγραμμένες σε τετράγωνο πλευράς 0,90 m |
| γ. τετραγωνικές (P-3, P-4) | πλευράς 0,60 m |
| δ. τετραγωνικές (P-6) | πλευράς 0,65 m |

ε. κυκλικές διαμέτρου 0,65 m

Ευρώ (Αριθμητικά) : 53,70

(Ολογράφως) : πενήντα τρία και εβδομήντα λεπτά

A.T. : AT 21

Άρθρο : ΝΑΟΔΟ Ε09.5 Πινακίδες ρυθμιστικές μεγάλου μεγέθους

Κωδικός αναθεώρησης: ΟΙΚ 6541

Προμήθεια και τοποθέτηση πινακίδων ρυθμιστικών ή ένδειξης επικινδύνων θέσεων με αντανακλαστικό υπόβαθρο από μεμβράνη τύπου ΙΙ, κατασκευασμένων σύμφωνα με το Πρότυπο ΕΛΟΤ ΕΝ 12899-1, την μελέτη και την ΕΤΕΠ 05-04-06-00 "Πινακίδες σταθερού περιεχομένου (ΠΣΠ)"

Στις τιμές μονάδος περιλαμβάνονται:

- η προμήθεια της πινακίδας και των γαλβανισμένων εξαρτημάτων στήριξης της,
- η προσκόμισή της στην θέση τοποθέτησης
- και η στερέωσή της επί του ιστού.

Τιμή ανά τεμάχιο πινακίδας, ανάλογα με τον τύπο και τις διαστάσεις της ως εξής:

Ρυθμιστικές πινακίδες των ακόλουθων διαστάσεων:

- α. τριγωνικές (P-1) πλευράς 1,20 m
- β. οκταγωνικές (P-2) εγγεγραμμένες σε τετράγωνο πλευράς 1,20 m
- γ. τετραγωνικές (P-3, P-4) πλευράς 0,80 m
- δ. τετραγωνικές (P-6) πλευράς 0,90 m
- ε. κυκλικές διαμέτρου 0,90 m

Ευρώ (Αριθμητικά) : 86,50

(Ολογράφως) : ογδόντα έξι και πενήντα λεπτά

A.T. : AT 22

Άρθρο : ΝΑΟΔΟ Ε10.2 Στύλος πινακίδων από γαλβανισμένο σιδηροσωλήνα DN 80 mm (3")

Κωδικός αναθεώρησης: ΝΟΔΟ 2653

Στύλος στήριξης πινακίδων από σιδηροσωλήνα γαλβανισμένο με ραφή, κατά ΕΛΟΤ ΕΝ 10255, από χάλυβα S195T, κλάσεως L (πράσινη ετικέττα), ονομ. διαμέτρου DN 40 mm (σπειρώματος: thread size R = 3", δεξ = 89,9 mm, πάχους τοιχώματος 4,0 mm), μήκους κατ' ελάχιστον 3,30 m, σύμφωνα με την ΕΤΕΠ 05-04-07-00 "Διατάξεις στήριξης πινακίδων κατακόρυφης σήμανσης".

Στην τιμή μονάδας περιλαμβάνονται:

"η προμήθεια και προσκόμιση στην θέση τοποθέτησης του στύλου με ηλεκτροσυγκολλημένη κυκλική στεφάνη στέψης για την στερέωση της πινακίδας, με προδιατρημένες οπές Φ12 mm για κοχλίες Φ9,5 mm σε αποστάσεις 0,15 - 0,45 - 0,65 - 0,95 m από το άκρο της κεφαλής του, και οπή στο κάτω άκρο για την διέλευση χαλύβδινης γαλβανισμένης ράβδου Φ 14 mm μήκους 40 cm ή, εναλλακτικά, χαλύβδινη ηλεκτροσυγκολλημένη λάμα 10 x 20 cm, για την σταθεροποίηση του στύλου έναντι συστροφής (περιλαμβάνεται η ράβδος ή η λάμα)

- η διάνοιξη οπής πάκτωσης του στύλου σε έδαφος πάσης φύσεως, βάθους 60 cm και διαμέτρου 50 cm
- η τοποθέτηση του στύλου εντός της οπής, η προσωρινή στήριξη για να παρεμένει κατακόρυφος και η πλήρωση της οπής με σκυρόδεμα C12/15 (εργασία και υλικά)

Τιμή ανά τεμάχιο γαλβανισμένου στύλου πινακίδων.

Ευρώ (Αριθμητικά) : 49,30

(Ολογράφως) : σαράντα εννέα και τριάντα λεπτά

A.T. : AT 23

Άρθρο : ΝΑΥΔΡ 16.13 Αποκατάσταση διαρροής σύνδεσης υδροδότησης

Κωδικός αναθεώρησης: ΗΑΜ 4

Επέμβαση για την αποκατάσταση διαρροής της σύνδεσης παροχής ύδρευσης από τον αγωγό του δικτύου ή τον πολλαπλό διανομέα, μέχρι τον μετρητή

Στην τιμή μονάδας περιλαμβάνονται:

- α. Η προμήθεια και μεταφορά επί τόπου του απαιτούμενου μήκους χαλκοσωλήνα ή σωλήνα από πολυαιθυλένιο (PE) , της αυτής διατομής με την επάρχουσα σωλήνωση καθώς και των κρουνών που απαιτείται να αντικατασταθούν.
β. Η εκσκαφή αποκάλυψης του σωλήνα σύνδεσης (αποξήλωση πλακοστρώσεων, διάνοιξη ορύγματος)
γ. Η τοποθέτηση νέου σωλήνα ή/και κρουνού, ανάλογα με την αιτία της διαρροής που θα διαπιστωθεί και ο έλεγχος της σταγανότητας της νέας σύνδεσης.
δ. Η αποκατάσταση του πεζοδρομίου στην προτέρα του κατάσταση σύμφωνα με την ΕΤΕΠ 08-06-08-03 "Αποκατάσταση πλακοστρώσεων στις θέσεις διέλευσης υπογείων δικτύων"
ε. Η φόρτωση και μεταφορά των των μπάζων σε οποιαδήποτε απόσταση και ο πλήρης καθαρισμός του χώρου της επέμβασης.

Τιμή για κάθε μία διαρροή σε μία από τις παραπάνω αναφερόμενες περιπτώσεις (τεμ)

Ευρώ (Αριθμητικά): 30,90

(Ολογράφως): τριάντα και ενενήντα λεπτά

A.T. : AT 24

Άρθρο : ΝΑΟΙΚ 42.11.02 Αργολιθοδομές με ασβεστοτσιμεντοκονίαμα των 400 kg τσιμέντου μιάς ορατής όψεως

Κωδικός αναθεώρησης: ΟΙΚ 4212

Αργολιθοδομές με τσιμεντοασβεστοκονίαμα των 400 kg τσιμέντου και 0,08 m³ ασβέστου, πάσης φύσεως τοίχων, οποποιωνδήποτε διαστάσεων, σε στάθμη μέχρι +4,00 m από το δάπεδο εργασίας, σύμφωνα με την μελέτη και την ΕΤΕΠ 03-02-01-00 "Διθόκτιστοι τοίχοι".

Αργολιθοδομές με ασβεστοτσιμεντοκονίαμα μιάς ορατής όψεως.

Τιμή ανά κυβικό μέτρο (m³).

Ευρώ (Αριθμητικά): 70,00

(Ολογράφως): εβδομήντα

ΧΙΟΣ, ΟΙΝΟΠΙΩΝΟΣ 1 07/2/2022

Οι μελετητές

**ANNA ΦΟΥΣΤΑΝΑ
ΠΟΛ. ΜΗΧ. ΤΕ ΜΕ Α' ΒΑΘΜΟ**

ΧΙΟΣ, ΟΙΝΟΠΙΩΝΟΣ 1 07/2/2022

ΘΕΩΡΗΘΗΚΕ

**Ο ΠΡΟΪΣΤΑΜΕΝΟΣ ΤΗΣ Δ/ΝΣΗΣ Τ.Υ.
ΕΛΕΥΘΕΡΙΟΣ ΠΑΠΑΛΑΝΗΣ**



ΕΛΛΗΝΙΚΗ ΔΗΜΟΚΡΑΤΙΑ
ΔΗΜΟΣ ΧΙΟΥ
Δ/ΝΣΗ ΤΕΧΝΙΚΩΝ ΥΠΗΡΕΣΙΩΝ
ΑΡ. ΜΕΛΕΤΗΣ: 2022_001

ΕΡΓΟ ΜΕ ΤΙΤΛΟ

ΒΕΛΤΙΩΣΗ ΟΔΟΠΟΙΑΣ ΠΟΛΗΣ ΧΙΟΥ

ΠΡΟΫΠΟΛΟΓΙΣΜΟΣ

ΧΙΟΣ, Φεβρουάριος 2022

ΠΡΟΫΠΟΛΟΓΙΣΜΟΣ ΔΗΜΟΠΡΑΤΗΣΗΣ

Α/Α	Είδος Εργασιών	Κωδικός Άρθρου	Κωδικός Αναθεώρησης	Α.Τ.	Μον. Μετρ.	Ποσότητα	Τιμή Μονάδας (Ευρώ)	Δαπάνη (Ευρώ)	
								Μερική Δαπάνη	Ολική Δαπάνη
[1]	[2]	[3]	[4]	[5]	[6]	[7]	[8]	[9]	[10]
1. ΑΠΟΞΕΣΕΙΣ - ΚΑΘΑΙΡΕΣΕΙΣ									
1	Απόξεση ασφαλτικού οδοστρώματος, σε βάθος έως 6 cm	ΝΑΟΔΟ Δ02.2	ΝΟΔΟ 1132	ΑΤ 1	m2	48.750,00	1,45	70.687,50	
2	Καθαίρεση άοπλων σκυροδεμάτων	ΟΔΟ Α12Ν	ΟΙΚ 2227	ΑΤ 2	m3	100,00	22,10	2.210,00	
3	Καθαίρεση ανωδομών από αργολιθοδομή ή λιθοδομή	ΝΑΟΙΚ 22.02	ΟΙΚ 2204	ΑΤ 3	m3	10,00	24,60	246,00	
4	Εκσκαφή θεμελίων τεχνικών έργων και τάφρων πλάτους έως 5,00 m	ΝΑΟΔΟ Β01	ΝΟΔΟ 2151	ΑΤ 4	m3	20,00	6,10	122,00	
Σύνολο : 1. ΑΠΟΞΕΣΕΙΣ - ΚΑΘΑΙΡΕΣΕΙΣ								73.265,50	73.265,50
2. ΣΚΥΡΟΔΕΜΑΤΑ - ΑΣΦΑΛΤΙΚΑ - ΛΟΙΠΕΣ ΕΡΓΑΣΙΕΣ									
1	Κατασκευή ρείθρων, τραπεζοειδών τάφρων, στρώσεων προστασίας στεγάνωσης γεφυρών κλπ με σκυρόδεμα C16/20	ΝΑΟΔΟ Β29.3.1	ΝΟΔΟ 2532	ΑΤ 5	m3	100,00	94,20	9.420,00	
2	Κατασκευή βάθρων, πλακών πρόσβασης, τοίχων, θωρακίων κλπ με σκυρόδεμα C20/25	ΝΑΟΔΟ Β29.4.5	ΝΟΔΟ 2551	ΑΤ 6	m3	5,00	133,00	665,00	
3	Προσαυξηστή τιμής σκυροδέματος λόγω ειδικών συνθηκών	ΝΑΟΔΟ ΔΧ2	ΟΔΟ 2532	ΑΤ 7	m3	105,00	22,00	2.310,00	
4	Διαμόρφωση σταμπωτών δαπέδων εξωτερικών χώρων (με ραβδωτή αντιολισθηρή τελική επιφάνεια)	ΝΑΟΙΚ 78.95.N	ΟΙΚ 7316	ΑΤ 8	m2	200,00	35,00	7.000,00	
5	Χαλύβδινος οπλισμός σκυροδεμάτων, χάλυβας οπλισμού σκυροδέματος Β500C	ΝΑΟΔΟ Β30.2	ΝΟΔΟ 2612	ΑΤ 9	kg	300,00	1,15	345,00	
6	Ασφαλτική στρώση κυκλοφορίας αστικής οδού	ΝΑΟΔΟ Δ08.Α	ΝΟΔΟ 4521Β	ΑΤ 10	m2	48.850,00	9,40	459.190,00	
7	Ανπολισθηρές ασφαλτικές στρώσεις κυκλοφορίας συμπυκνωμένου πάχους 0,04 m με χρήση κοινής ασφάλτου	ΝΑΟΔΟ Δ09.1	ΝΟΔΟ 4521Β	ΑΤ 11	m2	50,00	8,90	445,00	
8	Ασφαλτική συγκολλητική επάλειψη	ΝΑΟΔΟ Δ04	ΝΟΔΟ 4120	ΑΤ 12	m2	50,00	0,45	22,50	
9	Πρόσθετη αποζημίωση για ασφαλτική στρώση πάχους 0,05 m λόγω ειδικών συνθηκών	ΝΑΟΔΟ ΔΧ3	ΟΔΟ 4521.Β	ΑΤ 13	m2	48.900,00	2,22	108.558,00	
10	Ασφαλτικές συμπυκνώμενες συνδετικές (ισοπεδωτικές) στρώσεις	ΝΑΟΔΟ Δ07.N	ΝΟΔΟ 4421Β	ΑΤ 14	m3	210,00	188,40	39.564,00	
11	Προσαρμογή καλυμμάτων φρεατίων με την στάθμη και επίκλιση του καταστρώματος της οδού.	ΝΑΟΔΟ ΕΠ2	ΝΟΔΟ 2548	ΑΤ 15	τεμ.	420,00	82,00	34.440,00	
12	Διαγράμμιση οδοστρώματος με ανακλαστική βαφή	ΝΑΟΔΟ Ε17.1	ΟΙΚ 7788	ΑΤ 16	m2	3.500,00	3,80	13.300,00	
13	Διαγράμμιση οδοστρώματος με θερμοπλαστικά ή ψυχοπλαστικά υλικά	ΝΑΟΔΟ Ε17.2	ΟΙΚ 7788	ΑΤ 17	m2	500,00	19,70	9.850,00	
Σε μεταφορά								685.109,50	73.265,50

ΠΡΟΫΠΟΛΟΓΙΣΜΟΣ ΔΗΜΟΠΡΑΤΗΣΗΣ

Α/Α	Είδος Εργασιών	Κωδικός Άρθρου	Κωδικός Αναθεώρησης	Α.Τ.	Μον. Μετρ.	Ποσότητα	Τιμή Μονάδας (Ευρώ)	Δαπάνη (Ευρώ)	
								Μερική Δαπάνη	Ολική Δαπάνη
[1]	[2]	[3]	[4]	[5]	[6]	[7]	[8]	[9]	[10]
Από μεταφορά								685.109,50	73.265,50
14	Πινακίδες επικίνδυνων θέσεων, τριγωνικές, πλευράς 0,90 m	ΝΑΟΔΟ Ε09.1	ΟΙΚ 6541	ΑΤ 18	ΤΕΜ	5,00	53,70	268,50	
15	Πινακίδες επικίνδυνων θέσεων, τριγωνικές, πλευράς 1,20 m	ΝΑΟΔΟ Ε09.2	ΟΙΚ 6541	ΑΤ 19	ΤΕΜ	5,00	92,00	460,00	
16	Πινακίδες ρυθμιστικές μεσαίου μεγέθους	ΝΑΟΔΟ Ε09.4	ΟΙΚ 6541	ΑΤ 20	ΤΕΜ	5,00	53,70	268,50	
17	Πινακίδες ρυθμιστικές μεγάλου μεγέθους	ΝΑΟΔΟ Ε09.5	ΟΙΚ 6541	ΑΤ 21	ΤΕΜ	5,00	86,50	432,50	
18	Στύλος πινακίδων από γαλβανισμένο σιδηροσωλήνα DN 80 mm (3")	ΝΑΟΔΟ Ε10.2	ΝΟΔΟ 2653	ΑΤ 22	ΤΕΜ	20,00	49,30	986,00	
19	Αποκατάσταση διαρροής σύνδεσης υδροδότησης	ΝΑΥΔΡ 16.13	ΗΛΜ 4	ΑΤ 23	ΤΕΜ	20,00	30,90	618,00	
20	Αργολιθοδομές με ασβεστοσιμεντοκονίαμα των 400 kg τσιμέντου μιάς ορατής όψεως	ΝΑΟΙΚ 42.11.02	ΟΙΚ 4212	ΑΤ 24	m3	10,00	70,00	700,00	
Σύνολο : 2. ΣΚΥΡΟΔΕΜΑΤΑ - ΑΣΦΑΛΤΙΚΑ - ΛΟΙΠΕΣ ΕΡΓΑΣΙΕΣ								688.843,00	688.843,00
Άθροισμα									762.108,50
Προστίθεται ΓΕ & ΟΕ								18,00%	137.179,53
Άθροισμα									899.288,03
Απρόβλεπτα								15,00%	134.893,20
Άθροισμα									1.034.181,23
Απολογιστικά χωρίς ΓΕ & ΟΕ									18.000,00
Άθροισμα									1.052.181,23
ΓΕ & ΟΕ απολογιστικών									3.240,00
Άθροισμα									1.055.421,23
Πρόβλεψη αναθεώρησης									9.480,82
Άθροισμα									1.064.902,05
ΦΠΑ								17,00%	181.033,35
ΓΕΝΙΚΟ ΣΥΝΟΛΟ									1.245.935,40

ΧΙΟΣ, ΟΙΝΟΠΙΩΝΟΣ 1 07/2/2022
Οι μελετητές

ΑΝΝΑ ΦΟΥΣΤΑΝΑ
ΠΟΛ. ΜΗΧ. ΤΕ ΜΕ Α' ΒΑΘΜΟ

ΧΙΟΣ, ΟΙΝΟΠΙΩΝΟΣ 1 07/2/2022
ΘΕΩΡΗΘΗΚΕ

Ο ΠΡΟΪΣΤΑΜΕΝΟΣ ΤΗΣ Δ/ΝΣΗΣ Τ.Υ.
ΕΛΕΥΘΕΡΙΟΣ ΠΑΠΑΛΑΝΗΣ

ΕΛΛΗΝΙΚΗ ΔΗΜΟΚΡΑΤΙΑ
ΔΗΜΟΣ ΧΙΟΥ
Δ/ΝΣΗ ΤΕΧΝΙΚΩΝ ΥΠΗΡΕΣΙΩΝ
ΑΡ. ΜΕΛΕΤΗΣ: 2022_001

ΕΡΓΟ ΜΕ ΤΙΤΛΟ

ΒΕΛΤΙΩΣΗ ΟΔΟΠΟΙΑΣ ΠΟΛΗΣ ΧΙΟΥ

ΠΡΟΜΕΤΡΗΣΗ

ΧΙΟΣ, Φεβρουάριος 2022

ΠΡΟΜΕΤΡΗΣΗ

A/A	Είδος Εργασιών	A.T.	Κωδικός Άρθρου	Μον. Μετρ.	Ποσότητα
[1]	[2]	[3]	[4]	[5]	[6]
1. ΑΠΟΞΕΣΙΣ - ΚΑΘΑΙΡΕΣΙΣ					
1	Απόξεση ασφαλτικού οδοστρώματος, σε βάθος έως 6 cm	AT 1	ΝΑΟΔΟ Δ02.2	m2	48.750,00
2	Καθαίρεση άοπλων σκυροδεμάτων	AT 2	ΟΔΟ Α12Ν	m3	100,00
3	Καθαίρεση ανωδομών από αργολιθοδομή ή λιθοδομή	AT 3	ΝΑΟΙΚ 22.02	m3	10,00
4	Εκσκαφή θεμελίων τεχνικών έργων και τάφρων πλάτους έως 5,00 m	AT 4	ΝΑΟΔΟ Β01	m3	20,00
2. ΣΚΥΡΟΔΕΜΑΤΑ - ΑΣΦΑΛΤΙΚΑ - ΛΟΙΠΕΣ ΕΡΓΑΣΙΕΣ					
1	Κατασκευή ρείθρων, τραπεζοειδών τάφρων, στρώσεων προστασίας στεγάνωσης γεφυρών κλπ με σκυρόδεμα C16/20	AT 5	ΝΑΟΔΟ Β29.3.1	m3	100,00
2	Κατασκευή βάθρων, πλακών πρόσβασης, τοίχων, θωρακίων κλπ με σκυρόδεμα C20/25	AT 6	ΝΑΟΔΟ Β29.4.5	m3	5,00
3	Προσαυξησή τιμής σκυροδέματος λόγω ειδικών συνθηκών	AT 7	ΝΑΟΔΟ ΔΧ2	m3	105,00
4	Διαμόρφωση σταμπωτών δαπέδων εξωτερικών χώρων (με ραβδωτή αντιολισθηρή τελική επιφάνεια)	AT 8	ΝΑΟΙΚ 78.95.N	m2	200,00
5	Χαλύβδινος οπλισμός σκυροδεμάτων, χάλυβας οπλισμού σκυροδέματος Β500C	AT 9	ΝΑΟΔΟ Β30.2	kg	300,00
6	Ασφαλτική στρώση κυκλοφορίας αστικής οδού	AT 10	ΝΑΟΔΟ Δ08.Α	m2	48.850,00
7	Αντιολισθηρές ασφαλτικές στρώσεις κυκλοφορίας συμπυκνωμένου πάχους 0,04 m με χρήση κοινής ασφάλτου	AT 11	ΝΑΟΔΟ Δ09.1	m2	50,00
8	Ασφαλτική συγκολλητική επάλειψη	AT 12	ΝΑΟΔΟ Δ04	m2	50,00
9	Πρόσθετη αποζημίωση για ασφαλτική στρώση πάχους 0,05 m λόγω ειδικών συνθηκών	AT 13	ΝΑΟΔΟ ΔΧ3	m2	48.900,00
10	Ασφαλτικές συμπυκνωμένες συνδετικές (ισοπεδωτικές) στρώσεις	AT 14	ΝΑΟΔΟ Δ07.N	m3	210,00
11	Προσαρμογή καλυμμάτων φρεατίων με την στάθμη και επίκλιση του καταστρώματος της οδού.	AT 15	ΝΑΟΔΟ ΕΠ2	τεμ.	420,00
12	Διαγράμμιση οδοστρώματος με ανακλαστική βαφή	AT 16	ΝΑΟΔΟ Ε17.1	m2	3.500,00
13	Διαγράμμιση οδοστρώματος με θερμοπλαστικά ή ψυχροπλαστικά υλικά	AT 17	ΝΑΟΔΟ Ε17.2	m2	500,00
14	Πινακίδες επικίνδυνων θέσεων, τριγωνικές, πλευράς 0,90 m	AT 18	ΝΑΟΔΟ Ε09.1	TEM	5,00
15	Πινακίδες επικίνδυνων θέσεων, τριγωνικές, πλευράς 1,20 m	AT 19	ΝΑΟΔΟ Ε09.2	TEM	5,00
16	Πινακίδες ρυθμιστικές μεσαίου μεγέθους	AT 20	ΝΑΟΔΟ Ε09.4	TEM	5,00
17	Πινακίδες ρυθμιστικές μεγάλου μεγέθους	AT 21	ΝΑΟΔΟ Ε09.5	TEM	5,00
18	Στύλος πινακίδων από γαλβανισμένο σιδηροσωλήνα DN 80 mm (3")	AT 22	ΝΑΟΔΟ Ε10.2	TEM	20,00
19	Αποκατάσταση διαρροής σύνδεσης υδροδότησης	AT 23	ΝΑΥΔΡ 16.13	TEM	20,00
20	Αργολιθοδομές με ασβεστοτσιμεντοκονίαμα των 400 kg τσιμέντου μιάς ορατής όψεως	AT 24	ΝΑΟΙΚ 42.11.02	m3	10,00

ΧΙΟΣ, ΟΙΝΟΠΙΩΝΟΣ 1 07/2/2022

Οι μελετητές

ANNA ΦΟΥΣΤΑΝΑ
ΠΟΛ. ΜΗΧ. ΤΕ ΜΕ Α' ΒΑΘΜΟ

ΧΙΟΣ, ΟΙΝΟΠΙΩΝΟΣ 1 07/2/2022

ΘΕΩΡΗΘΗΚΕ

Ο ΠΡΟΪΣΤΑΜΕΝΟΣ ΤΗΣ Δ/ΝΣΗΣ Τ.Υ.
ΕΛΕΥΘΕΡΙΟΣ ΠΑΠΑΛΑΝΗΣ

ΕΛΛΗΝΙΚΗ ΔΗΜΟΚΡΑΤΙΑ
ΔΗΜΟΣ ΧΙΟΥ
Δ/ΝΣΗ ΤΕΧΝΙΚΩΝ ΥΠΗΡΕΣΙΩΝ
ΑΡ. ΜΕΛΕΤΗΣ: 2022_001

ΕΡΓΟ ΜΕ ΤΙΤΛΟ

ΒΕΛΤΙΩΣΗ ΟΔΟΠΟΙΑΣ ΠΟΛΗΣ ΧΙΟΥ

ΑΝΤΙΣΤΟΙΧΗΣΗ ΑΡΘΡΩΝ ΜΕ ΕΤΕΠ

ΧΙΟΣ, Φεβρουάριος 2022

Αντιστοίχιση άρθρων με ΕΤΕΠ - ΠΕΤΕΠ

Εκύκλιος 17, (αρ.πρωτ.ΔΚΠ/οικ./1322/7-9-2016)

Κωδικός	Αρ. Τμή.	Τίτλος Άρθρου	ΚΩΔ. ΕΤΕΠ ΕΛΟΤ ΤΠ 1501+ *	Τίτλος ΕΤΕΠ / ΠΕΤΕΠ (Εγκύκλιος 17/07-09-2016)	ΚΩΔ. ΠΕΤΕΠ
Άρθρα μελέτης					
ΝΑΟΔΟ Δ02.2	ΑΤ 1	Απόξεση ασφαλτικού οδοστρώματος, σε βάθος έως 6 cm	05-03-14-00	Απόξεση (φρεζάρισμα) ασφαλτικού οδοστρώματος	
ΟΔΟ Α12Ν	ΑΤ 2	Καθαίρεση άσπλων σκυροδεμάτων	15-02-01-01	Καθαίρεσεις στοιχείων οπλισμένου σκυροδέματος με μηχανικά μέσα	
ΝΑΟΙΚ 22.02	ΑΤ 3	Καθαίρεση ανωδομών από αργολιθοδομή ή λιθοδομή	14-02-02-01	Τοπική αφαίρεση τοιχοποιίας με μηχανικά μέσα	
ΝΑΟΔΟ Β01	ΑΤ 4	Εκκαθαφή θεμελίων τεχνικών έργων και τάφρων πλάτους έως 5,00 m	02-04-00-00	Εκκαθαρές Θεμελίων Τεχνικών Έργων	
ΝΑΟΔΟ Β29.3.1	ΑΤ 5	Κατασκευή ρειθρών, τραπεζοειδών τάφρων, στρώσεων προστασίας στεγάνωσης γεφυρών κλπ με σκυρόδεμα C16/20	01-01-01-00 *	Παραγωγή και Μεταφορά Σκυροδέματος	01-01-01-00
			01-01-02-00	Διάστρωση σκυροδέματος	
			01-01-03-00 *	Συντήρηση του σκυροδέματος	01-01-03-00
			01-01-04-00 *	Συγκροτήματα παραγωγής σκυροδέματος	01-01-04-00
			01-01-05-00	Δομητική συμπύκνωση σκυροδέματος	
			01-01-07-00	Σκυροδετήσεις ογκωδών κατασκευών	
			01-03-00-00 *	Ικρίσματα	01-03-00-00
			01-04-00-00	Καλούπια κατασκευών από σκυρόδεμα (τύποι)	
			01-05-00-00	Καλούπια εμφανούς (ανεπένδυτου) έγχυτου σκυροδέματος	
ΝΑΟΔΟ Β29.4.5	ΑΤ 6	Κατασκευή βάρων, πλακών πρόσβασης, τοίχων, θωρακίων κλπ με σκυρόδεμα C20/25	01-01-01-00 *	Παραγωγή και Μεταφορά Σκυροδέματος	01-01-01-00
			01-01-02-00	Διάστρωση σκυροδέματος	
			01-01-03-00 *	Συντήρηση του σκυροδέματος	01-01-03-00
			01-01-04-00 *	Συγκροτήματα παραγωγής σκυροδέματος	01-01-04-00
			01-01-05-00	Δομητική συμπύκνωση σκυροδέματος	
			01-01-07-00	Σκυροδετήσεις ογκωδών κατασκευών	
			01-03-00-00 *	Ικρίσματα	01-03-00-00
			01-04-00-00	Καλούπια κατασκευών από σκυρόδεμα (τύποι)	
			01-05-00-00	Καλούπια εμφανούς (ανεπένδυτου) έγχυτου σκυροδέματος	
ΝΑΟΔΟ ΔΧ2	ΑΤ 7	Προσαύξησή τιμής σκυροδέματος λόγω ειδικών συνθηκών		Καλούπια κατασκευών από σκυρόδεμα (τύποι)	
ΝΑΟΙΚ 78.95.N	ΑΤ 8	Διαμόρφωση σταππιτών δαπέδων εξωτερικών χώρων (με ραβδωτή αντολισθήρη τελική επιφάνεια)		Καλούπια εμφανούς (ανεπένδυτου) έγχυτου σκυροδέματος	
ΝΑΟΔΟ Β30.2	ΑΤ 9	Χαλύβδιнос οπλισμός σκυροδεμάτων, χάλυβας οπλισμού σκυροδέματος Β500C	01-02-01-00 *	Χαλύβδινοι οπλισμοί σκυροδέματος	01-02-01-00

* Έχει αντικατασταθεί από την αντίστοιχη ΠΕΤΕΠ

Πίνακας αντιστοίχισης άρθρων-ΕΤΕΠ

Κωδικός	Αρ. Τμή.	Τίτλος Άρθρου	ΚΩΔ. ΕΤΕΠ ΕΛΟΤ ΤΠ 1501-*	ΚΩΔ. ΕΤΕΠ / ΠΕΤΕΠ (Εγκύκλιος 17/07-09-2016)	ΚΩΔ. ΠΕΤΕΠ
Άρθρα μελέτης					
ΝΑΟΔΟ Δ08.Α	ΑΤ 10	Ασφαλτική στρώση κυκλοφορίας αστικής οδού	05-03-11-04 *	Στρώσεις ασφαλτικού σκυροδέματος συνεχούς κοκκομετρικής διαβάθμισης (κλειστού τύπου)	05-03-11-04
ΝΑΟΔΟ Δ09.1	ΑΤ 11	Αντολισθηρές ασφαλτικές στρώσεις κυκλοφορίας συμπτυκνωμένου πάχους 0,04 m με χρήση κοινής ασφάλτου	05-03-12-01 *	Αντολισθηρή στρώση ασφαλτικού σκυροδέματος	05-03-12-01
ΝΑΟΔΟ Δ04	ΑΤ 12	Ασφαλτική συγκολλητική επάλειψη			
ΝΑΟΔΟ ΔΧ3	ΑΤ 13	Πρόσθετη αποζημίωση για ασφαλτική στρώση πάχους 0,05 m λόγω ειδικών συνθηκών			
ΝΑΟΔΟ Δ07.Ν	ΑΤ 14	Ασφαλτικές συμπτυκνωμένες συνδετικές (ισοπεδωτικές) στρώσεις	05-03-11-04 *	Στρώσεις ασφαλτικού σκυροδέματος συνεχούς κοκκομετρικής διαβάθμισης (κλειστού τύπου)	05-03-11-04
ΝΑΟΔΟ ΕΠ2	ΑΤ 15	Προσαρμογή καλυμμάτων φρεσάτων με την στάθμη και επικλίση του καταστρώματος της οδού.			
ΝΑΟΔΟ Ε17.1	ΑΤ 16	Διαγράμμιση οδοστρώματος με ανακλαστική βαφή			
ΝΑΟΔΟ Ε17.2	ΑΤ 17	Διαγράμμιση οδοστρώματος με θερμοπλαστικά ή ψυχροπλαστικά υλικά			
ΝΑΟΔΟ Ε09.1	ΑΤ 18	Πινακίδες επικίνδυνων θέσεων, τριγωνικές, πλευράς 0,90 m			
ΝΑΟΔΟ Ε09.2	ΑΤ 19	Πινακίδες επικίνδυνων θέσεων, τριγωνικές, πλευράς 1,20 m			
ΝΑΟΔΟ Ε09.4	ΑΤ 20	Πινακίδες ρυθμιστικές μεσαίου μεγέθους			
ΝΑΟΔΟ Ε09.5	ΑΤ 21	Πινακίδες ρυθμιστικές μεγάλου μεγέθους			
ΝΑΟΔΟ Ε10.2	ΑΤ 22	Στύλος πινακίδων από γαλβανισμένο σιδηροσωλήνα DN 80 mm (3")	05-04-07-00 *	Διατάξεις στήριξης πινακίδων κατακόρυφης σήμανσης	05-04-07-00
ΝΑΥΔΡ 16.13	ΑΤ 23	Αποκατάσταση διαρροής σύνδεσης υδροδότησης	08-06-08-03 *	Αποκατάσταση πλακοστρώσεων στις θέσεις διέλευσης υπογείων δικτύων	08-06-08-03
ΝΑΟΙΚ 42.11.02	ΑΤ 24	Αργολιθοδομές με σφραγιστοσιμεντοκονίαμα των 400 kg τοιμέτρου μιάς ορατής όψεως	03-02-01-00	Λιθοκτιστοί τοίχοι	

ΧΙΟΣ, ΟΙΝΟΠΙΩΝΟΣ 1 07/2/2022

Οι μελετητές

ΑΝΝΑ ΦΟΥΣΤΑΝΑ
ΠΟΛ. ΜΗΧ. ΤΕ ΜΕ Α' ΒΑΘΜΟ

ΧΙΟΣ, ΟΙΝΟΠΙΩΝΟΣ 1 07/2/2022

ΘΕΩΡΗΘΗΚΕ

Ο ΠΡΟΪΣΤΑΜΕΝΟΣ ΤΗΣ Δ/ΝΣΗΣ Τ.Υ.
ΕΛΕΥΘΕΡΙΟΣ ΠΑΠΑΛΛΑΝΗΣ



**ΕΛΛΗΝΙΚΗ ΔΗΜΟΚΡΑΤΙΑ
ΔΗΜΟΣ ΧΙΟΥ
Δ/ΝΣΗ ΤΕΧΝΙΚΩΝ ΥΠΗΡΕΣΙΩΝ
ΑΡ. ΜΕΛΕΤΗΣ: 2022_001**

ΠΡΟΥ/ΣΜΟΣ: 1.245.935,40 €

CPV: 45233120-6

**ΕΡΓΟ ΜΕ ΤΙΤΛΟ
ΒΕΛΤΙΩΣΗ ΟΔΟΠΟΙΑΣ ΠΟΛΗΣ ΧΙΟΥ**

ΧΙΟΣ, Φεβρουάριος 2022

ΠΙΝΑΚΑΣ ΠΕΡΙΕΧΟΜΕΝΩΝ

Άρθρο 1.	ΑΝΤΙΚΕΙΜΕΝΟ ΤΗΣ ΕΙΔΙΚΗΣ ΣΥΓΓΡΑΦΗΣ ΥΠΟΧΡΕΩΣΕΩΝ.....	3
Άρθρο 2.	ΠΕΡΙΓΡΑΦΗ ΤΟΥ ΕΡΓΟΥ.....	3
Άρθρο 3.	ΟΡΙΣΜΟΙ.....	3
Άρθρο 4.	ΣΥΜΒΑΣΗ ΚΑΤΑΣΚΕΥΗΣ ΈΡΓΟΥ - ΕΓΚΑΤΑΣΤΑΣΗ ΑΝΑΔΟΧΟΥ	3
Άρθρο 5.	ΕΓΓΥΗΣΕΙΣ – ΠΡΟΚΑΤΑΒΟΛΗ – ΡΗΤΡΑ ΠΡΟΣΘΕΤΗΣ ΚΑΤΑΒΟΛΗΣ	4
Άρθρο 6.	ΠΡΟΘΕΣΜΙΕΣ	5
Άρθρο 7.	ΠΟΙΝΙΚΕΣ ΡΗΤΡΕΣ – ΕΚΠΤΩΣΗ ΑΝΑΔΟΧΟΥ	6
Άρθρο 8.	ΠΡΟΓΡΑΜΜΑΤΙΣΜΟΣ ΚΑΙ ΕΛΕΓΧΟΣ ΠΡΟΟΔΟΥ ΤΟΥ ΈΡΓΟΥ.....	8
Άρθρο 9.	ΧΡΗΜΑΤΟΔΟΤΗΣΗ ΤΟΥ ΈΡΓΟΥ	10
Άρθρο 10.	ΗΜΕΡΟΛΟΓΙΟ ΈΡΓΟΥ - ΑΡΧΕΙΟ ΠΟΙΟΤΙΚΟΥ ΕΛΕΓΧΟΥ – ΑΦΑΝΕΙΣ.....	10
	ΕΡΓΑΣΙΕΣ 10	
Άρθρο 11.	ΥΠΟΧΡΕΩΣΕΙΣ ΑΝΑΔΟΧΟΥ – ΕΠΙΜΕΤΡΗΣΕΙΣ – ΑΦΑΝΕΙΣ ΕΡΓΑΣΙΕΣ	12
	– ΛΟΓΑΡΙΑΣΜΟΙ	12
Άρθρο 12.	ΕΝΑΡΞΗ ΕΡΓΑΣΙΩΝ – ΥΠΕΥΘΥΝΟΣ ΤΟΥ ΕΡΓΟΥ	12
Άρθρο 13.	ΕΠΙΒΛΕΨΗ ΕΡΓΩΝ	12
Άρθρο 14.	ΕΛΑΤΤΩΜΑΤΑ ΣΤΙΣ ΕΡΓΑΣΙΕΣ	13
Άρθρο 15.	ΒΕΒΑΙΩΣΗ ΠΕΡΑΤΩΣΗΣ ΕΡΓΑΣΙΩΝ – ΠΑΡΑΔΟΣΗ ΓΙΑ ΧΡΗΣΗ.....	13
Άρθρο 16.	ΔΟΚΙΜΑΣΤΙΚΗ ΛΕΙΤΟΥΡΓΙΑ ΕΓΚΑΤΑΣΤΑΣΕΩΝ – ΥΠΟΒΟΛΗ ΣΤΟΙΧΕΙΩΝ	13
	ΓΙΑ ΤΗ ΔΙΑΧΕΙΡΙΣΗ ΤΩΝ ΑΠΟΒΛΗΤΩΝ ΤΟΥ ΕΡΓΟΥ.....	13
Άρθρο 17.	ΣΥΝΤΗΡΗΣΗ ΤΟΥ ΈΡΓΟΥ – ΠΑΡΑΛΑΒΗ	14
Άρθρο 18.	ΜΗΤΡΩΟ ΈΡΓΟΥ	15
Άρθρο 19.	ΠΙΝΑΚΙΔΕΣ ΕΡΓΟΥ.....	Σφάλμα! Δεν έχει οριστεί σελιδοδείκτης.

Άρθρο 1. ΑΝΤΙΚΕΙΜΕΝΟ ΤΗΣ ΕΙΔΙΚΗΣ ΣΥΓΓΡΑΦΗΣ ΥΠΟΧΡΕΩΣΕΩΝ

Το αντικείμενο της παρούσας Ειδικής Συγγραφής Υποχρεώσεων (Ε.Σ.Υ.) είναι η διατύπωση των διοικητικών και τεχνικών όρων για την υλοποίηση του έργου : “ΒΕΛΤΙΩΣΗ ΟΔΟΠΟΙΙΑΣ ΠΟΛΗΣ ΧΙΟΥ”, σε συνδυασμό με τους όρους της Διακήρυξης του Διαγωνισμού και τα λοιπά τεύχη δημοπράτησης.

Άρθρο 2. ΠΕΡΙΓΡΑΦΗ ΤΟΥ ΕΡΓΟΥ

- 2.1 Οι προς εκτέλεση εργασίες για την υλοποίηση του έργου αναλύονται στο τεύχος της Τεχνικής Περιγραφής της με αρ. 01/2022 μελέτης και στα υπόλοιπα τεύχη δημοπράτησης.
- 2.2 Όλες οι παραπάνω εργασίες αναφέρονται στο τελικό έργο περιλαμβανομένων ενδεχομένων συμπληρωματικών ερευνών ή/και μελετών, καθώς και οποιωνδήποτε προσθέτων ή βοηθητικών εργασιών που θα απαιτηθούν για την εκτέλεσή τους ή και για την κατασκευή προσωρινών προσβάσεων σύμφωνα με όσα αναφέρονται στους λοιπούς όρους Δημοπράτησης.

Άρθρο 3. ΟΡΙΣΜΟΙ

Για την παρούσα σύμβαση ισχύουν ενδεικτικά και όχι περιοριστικά οι ακόλουθοι ορισμοί:

«ΕΡΓΟ»: “ΒΕΛΤΙΩΣΗ ΟΔΟΠΟΙΙΑΣ ΠΟΛΗΣ ΧΙΟΥ”,
«Κύριος του Έργου» (ΚτΕ) είναι ο Δήμος Χίου.

«Προϊσταμένη Αρχή» του έργου είναι η Οικονομική Επιτροπή Δ. Χίου στο προσυμβατικό στάδιο και το Δημοτικό Συμβούλιο του Δήμου Χίου μετά την υπογραφή της σύμβασης εκτέλεσης του έργου.

«Διευθύνουσα Υπηρεσία» του έργου είναι Διεύθυνση Τεχνικών Υπηρεσιών του Δήμου Χίου που εδρεύει στη Χίο και στο εξής θα καλείται «Υπηρεσία» στην παρούσα και σε όλα τα τεύχη του διαγωνισμού.

«Υποψήφιοι ή Διαγωνιζόμενοι» είναι οι εργοληπτικές επιχειρήσεις ή Κοινοπραξίες που πληρούν τα κριτήρια συμμετοχής του διαγωνισμού όπως ορίζονται στο άρθρο 21 της διακήρυξης.

«Ανάδοχος» είναι η εργοληπτική επιχείρηση ή η Κοινοπραξία που συνάπτει σύμβαση εκτέλεσης του έργου με τον ΚτΕ.

Όπου γίνεται αναφορά σε προδιαγραφές, οδηγίες ή εν γένει έγγραφα που έχουν συνταχθεί από επιστημονικά ινστιτούτα ή/και οργανισμούς, θα λαμβάνεται υπόψη η τελευταία έκδοση αυτών.

Όπου γίνεται αναφορά σε Νόμο ή Προεδρικό Διάταγμα ή Εγκύκλιο νοείται όπως ισχύουν με τις τροποποιήσεις ή συμπληρώσεις τους κατά τα οριζόμενα στην Διακήρυξη.

Άρθρο 4. ΣΥΜΒΑΣΗ ΚΑΤΑΣΚΕΥΗΣ ΈΡΓΟΥ - ΕΓΚΑΤΑΣΤΑΣΗ ΑΝΑΔΟΧΟΥ

- 4.1 Με τον όρο "Σύμβαση" νοείται η σύμβαση που περιγράφεται στη Διακήρυξη Δημοπρασίας, σε συνδυασμό με τους λοιπούς όρους δημοπράτησης, με βάση την

οποία ο Ανάδοχος θα εκτελέσει τις εργασίες που αναφέρονται συνοπτικά στην παράγραφο 2.1 του Άρθρου 2 της παρούσας ΕΣΥ και αναλύονται στην Τεχνική Περιγραφή και τα λοιπά τεύχη δημοπράτησης.

- 4.2 Κατά την υπογραφή της σύμβασης ο Ανάδοχος θα πρέπει να προσκομίσει στην Υπηρεσία την Εγγύηση Καλής Εκτέλεσης των εργασιών, σύμφωνα με τα αναφερόμενα στο άρθρο 17 της Διακήρυξης και στο άρθρο 5 της παρούσας ΕΣΥ.

Άρθρο 5. ΕΓΓΥΗΣΕΙΣ – ΠΡΟΚΑΤΑΒΟΛΗ – ΡΗΤΡΑ ΠΡΟΣΘΕΤΗΣ ΚΑΤΑΒΟΛΗΣ

- 5.1 Ο Ανάδοχος υποχρεούται για παροχή Εγγύησης Καλής Εκτέλεσης των εργασιών του Έργου και την πιστή εφαρμογή όλων των όρων της Σύμβασης και κάθε απαίτησης του Κυρίου του Έργου κατά αυτού, σύμφωνα με τις διατάξεις της του άρθρου 72 του Ν. 4412/2016, όπως τροποποιήθηκε με το άρθρο 21 του Ν. 4782/2021 (ΦΕΚ 36^Α/09.03.2021). Σημειώνεται ότι ο χρόνος ισχύος της εγγύησης καλής εκτέλεσης θα πρέπει να είναι μεγαλύτερος κατά τρεις (3) τουλάχιστον μήνες από το άθροισμα της συμβατικής προθεσμίας, της οριακής προθεσμίας και του χρόνου υποχρεωτικής συντήρησης του έργου σύμφωνα με το άρθρο 171 του Ν. 4412/2016, όπως τροποποιήθηκε με το άρθρο 85 του Ν. 4782/2021.
- 5.2 Οι παραπάνω εγγυητικές επιστολές θα πρέπει, να έχουν εκδοθεί από πιστωτικά ή χρηματοδοτικά ιδρύματα ή ασφαλιστικές επιχειρήσεις κατά την έννοια των περιπτ.β και περιπτ.γ της παρ.1 του Αρθ-14 του Ν-4364/16 (ΦΕΚ-13/Α/16) που λειτουργούν νόμιμα στα κράτη μέλη της Ευρωπαϊκής Ένωσης ή του Ευρωπαϊκού Οικονομικού Χώρου ή στα κράτη μέρη της ΣΔΣ και έχουν το δικαίωμα αυτό. Μπορούν, επίσης, να εκδίδονται από το ΤΜΕΔΕ ή να παρέχονται με γραμμάτιο του Ταμείου Παρακαταθηκών και Δανείων με παρακατάθεση σε αυτό του αντίστοιχου χρηματικού ποσού. Αν συσταθεί παρακαταθήκη με γραμμάτιο παρακατάθεσης χρεογράφων στο Ταμείο Παρακαταθηκών και Δανείων, τα τοκομερίδια ή μερίσματα που λήγουν κατά τη διάρκεια της εγγύησης επιστρέφονται μετά από τη λήξη τους στον υπέρ ου η εγγύηση οικονομικό φορέα και κατά τα λοιπά σύμφωνα με τις διατάξεις της παρ. 3 του άρθρου 72 του Ν. 4412/2016, όπως τροποποιήθηκε με την παρ. 11 του άρθρου 21 του Ν. 4782/2021.
- 5.3 Οι εγγυητικές επιστολές πρέπει απαραίτητα περιλαμβάνουν κατ' ελάχιστον τα ακόλουθα στοιχεία: α) την ημερομηνία έκδοσης, β) τον εκδότη, γ) την αναθέτουσα αρχή προς την οποία απευθύνονται (ή τον κύριο του έργου ή τον φορέα κατασκευής στις περιπτώσεις δημοσίων συμβάσεων έργων, μελετών και παροχής τεχνικών και λοιπών συναφών επιστημονικών υπηρεσιών), δ) τον αριθμό της εγγύησης, ε) το ποσό που καλύπτει η εγγύηση, στ) την πλήρη επωνυμία, τον ΑΦΜ και τη διεύθυνση του οικονομικού φορέα υπέρ του οποίου εκδίδεται η εγγύηση, ζ) τους όρους ότι: αα) η εγγύηση παρέχεται ανέκκλητα και ανεπιφύλακτα, ο δε εκδότης παραιτείται του δικαιώματος της διαιρέσεως και της διζήσεως, και ββ) ότι σε περίπτωση κατάπτωσης αυτής, το ποσό της κατάπτωσης υπόκειται σε τέλος χαρτοσήμου, η) τα στοιχεία της διακήρυξης ή της πρόσκλησης εκδήλωσης ενδιαφέροντος και την καταληκτική ημερομηνία υποβολής προσφορών του διαγωνισμού, θ) την ημερομηνία λήξης ή τον χρόνο ισχύος της εγγύησης, ι) την ανάληψη υποχρέωσης από τον εκδότη της εγγύησης να καταβάλει το ποσό της εγγύησης ολικά ή μερικά εντός πέντε (5) ημερών μετά από

απλή έγγραφη ειδοποίηση εκείνου προς τον οποίο απευθύνεται και ια) στην περίπτωση των εγγυήσεων καλής εκτέλεσης και προκαταβολής, τον αριθμό και τον τίτλο της σύμβασης. Η περιπτ. αα' του προηγούμενου εδαφίου δεν εφαρμόζεται για τις εγγυήσεις που παρέχονται με γραμμάτιο του Ταμείου Παρακαταθηκών και Δανείων, κατά τα λοιπά σύμφωνα με τις διατάξεις της παρ. 4 του άρθρου 72 του Ν. 4412/2016, όπως τροποποιήθηκε με την παρ. 12 του άρθρου 21 του Ν. 4782/2021.

- 5.4 Οι παραπάνω εγγυητικές επιστολές απευθύνονται προς τον Δήμο Χίου.
- 5.5 Δεν προβλέπεται η πληρωμή πριμ και προκαταβολής στην παρούσα σύμβαση.

Άρθρο 6. ΠΡΟΘΕΣΜΙΕΣ

6.1 ΓΕΝΙΚΑ

6.1.1 Στην παρούσα σύμβαση, σχετικά με τις προθεσμίες ισχύει το άρθρο 147 του Ν. 4412/2016, όπως τροποποιήθηκε με το άρθρο 66 του Ν. 4782/2021 , ενώ για τις επιβαλλόμενες ποινικές ρήτρες, για υπέρβαση των προθεσμιών, θα έχει εφαρμογή το άρθρο 148 του Ν. 4412/2016, όπως τροποποιήθηκε με το άρθρο 67 του Ν. 4782/2021.

ΕΠΙΣΗΜΑΙΝΕΤΑΙ Η ΑΥΣΤΗΡΟΤΗΤΑ ΤΟΥ ΠΝΕΥΜΑΤΟΣ του άρθρου 147 του Ν. 4412/2016, όπως τροποποιήθηκε με το άρθρο 66 του Ν. 4782/2021, σχετικά με την τήρηση των προθεσμιών (συνολικής και τμηματικών) με τις επαπειλούμενες κυρώσεις σε περίπτωση μη τήρησής τους.

6.1.2 Η τήρηση των προθεσμιών του παρόντος άρθρου έχει ιδιαίτερη σημασία και ο Ανάδοχος με την υποβολή της προσφοράς του εγγυάται τον προϋπολογισμό του έργου και αναλαμβάνει την υποχρέωση να καλύψει με πρόσθετα συνεργεία ή οποιαδήποτε άλλη εντατικοποίηση του ρυθμού της εργασίας (πρόσθετες βάρδιες ή οποιαδήποτε άλλα μέτρα) τις καθυστερήσεις έστω και αν αυτές δεν οφείλονται σε υπαιτιότητα δική του, κατά τρόπο ώστε να επιτευχθεί το τελικό αποτέλεσμα μέσα στη συνολική προθεσμία αποπεράτωσης του έργου. Με βάση αυτόν τον ερμηνευτικό κανόνα θα εξετάζεται κάθε τυχόν αίτηση παράτασης προθεσμίας και πάντως γεγονότα παροδικά και ιδίως βραχύχρονα δεν είναι δυνατόν να δικαιολογήσουν παρατάσεις, αν είναι δυνατόν να καλυφθούν εκ των υστέρων μέσα στο συμβατικό χρόνο οι τυχόν καθυστερήσεις που προκάλεσαν τα γεγονότα αυτά.

6.1.3 Ο Ανάδοχος δεν έχει κανένα δικαίωμα να ζητήσει οποιαδήποτε αποζημίωση στην περίπτωση που για να τηρήσει τη συνολική και τις τμηματικές προθεσμίες χρειαστεί να κάνει πρόσθετα νυκτερινά συνεργεία, να πραγματοποιήσει υπερωρίες, εργασίες σε ημέρες αργίας κ.λ.π., πέρα από αυτές που είχε προβλέψει στη σύνταξη της προσφοράς του ή μετά την υπογραφή της σύμβασης σε οποιονδήποτε επί μέρους προγραμματισμό των εργασιών ή εκθέσεως ή άλλο στοιχείο που υποβάλλει στην Υπηρεσία ή κατά οποιονδήποτε άλλο χρόνο.

6.2 ΣΥΝΟΛΙΚΗ ΠΡΟΘΕΣΜΙΑ

Η συνολική προθεσμία εκτέλεσης του έργου, ορίζεται σε **ΔΕΚΑ ΠΕΝΤΕ ΜΗΝΕΣ (15)** και αρχίζει από την ημέρα υπογραφής της σύμβασης.

6.3 ΠΑΡΑΤΑΣΗ ΠΡΟΘΕΣΜΙΩΝ

Γενικά, παράταση προθεσμιών δεν θα αναγνωρισθεί στον Ανάδοχο με δικαιολογία την άγνοια των εδαφικών συνθηκών της περιοχής του Έργου, την εξασφάλιση οδών προσπέλασης στον τόπο του έργου, του χρόνου λειτουργίας των πηγών προμήθειας υλικών, την αδυναμία έγκαιρης εξεύρεσης εργατών, μηχανημάτων και υλικών από την Ελληνική ή/και ξένη Βιομηχανία, τον εκτελωνισμό υλικών, εφοδίων και μηχανημάτων, που τυχόν θα εισάγει από το εξωτερικό και τις διατυπώσεις έκδοσης των κάθε φύσεως αδειών.

Άρθρο 7. ΠΟΙΝΙΚΕΣ ΡΗΤΡΕΣ – ΕΚΠΤΩΣΗ ΑΝΑΔΟΧΟΥ

7.1. ΓΕΝΙΚΑ

1. Οι ποινικές ρήτρες επιβάλλονται με αιτιολογημένη Απόφαση της Διευθύνουσας Υπηρεσίας και παρακρατούνται από τον αμέσως επόμενο λογαριασμό του έργου. Η κατάπτωση των ποινικών ρητρών για υπέρβαση της συνολικής και των αποκλειστικών τμηματικών προθεσμιών δεν ανακαλείται. Με ίδια απόφαση αίρονται οι ποινικές ρήτρες για τις τμηματικές προθεσμίες, αν το έργο περατωθεί μέσα στη συνολική προθεσμία και τις τυχόν εγκεκριμένες γενικές παρατάσεις.

2. Οι ποινικές ρήτρες αυτές είναι επιπρόσθετες στις ποινικές ρήτρες, ή πρόστιμα, που προβλέπονται για παραλείψεις ενεργειών του Αναδόχου στους λοιπούς όρους της παρούσας Ε.Σ.Υ. και των λοιπών Τευχών Δημοπράτησης.

3. Σε περίπτωση που υποβληθεί λογαριασμός από τον ανάδοχο πριν την έκδοση της απόφασης επιβολής ποινικών ρητρών, η Διευθύνουσα Υπηρεσία έχει το δικαίωμα να εκδώσει τη σχετική απόφαση και να επιστρέψει τον λογαριασμό στον ανάδοχο, πριν την παρέλευση μηνός από την υποβολή του, ζητώντας να συμπεριλάβει σε αυτόν τις επιβληθείσες ποινικές ρήτρες.

7.2. ΠΟΙΝΙΚΕΣ ΡΗΤΡΕΣ ΥΠΕΡΒΑΣΗΣ ΣΥΝΟΛΙΚΗΣ ΠΡΟΘΕΣΜΙΑΣ

1. Με τη σύμβαση ορίζονται οι ποινικές ρήτρες σύμφωνα με το άρθρο 148 του Ν. 4412/16 όπως τροποποιήθηκε με το άρθρο 67 του Ν. 4782/2021, οι οποίες καταπίπτουν υπέρ του κυρίου του έργου, αν ο ανάδοχος υπερβεί, με υπαιτιότητά του, τη συνολική και τις τεθείσες τμηματικές προθεσμίες κατασκευής του έργου. Οι ποινικές ρήτρες καταπίπτουν με αιτιολογημένη απόφαση της διευθύνουσας υπηρεσίας και παρακρατούνται από τον αμέσως επόμενο λογαριασμό του έργου. Η κατάπτωση των ποινικών ρητρών για υπέρβαση της εγκεκριμένης συνολικής προθεσμίας και των αποκλειστικών τμηματικών προθεσμιών δεν ανακαλείται.

2. Η ποινική ρήτρα, που επιβάλλεται στον ανάδοχο για κάθε ημέρα υπέρβασης της εγκεκριμένης προθεσμίας ορίζεται σε δεκαπέντε τοις εκατό (15%) της μέσης ημερήσιας αξίας του έργου και επιβάλλεται για αριθμό ημερών ίσο με το είκοσι τοις εκατό (20%) της προβλεπόμενης από τη σύμβαση αρχικής συνολικής προθεσμίας. Για τις επόμενες ημέρες μέχρι ακόμα δεκαπέντε τοις εκατό (15%) της αρχικής συνολικής προθεσμίας, η ποινική ρήτρα για κάθε ημέρα ορίζεται σε είκοσι τοις εκατό (20%) της μέσης ημερήσιας αξίας του έργου. Ως μέση ημερήσια αξία, νοείται το πηλίκο της αξίας της σύμβασης δηλαδή του συνολικού χρηματικού ποσού της σύμβασης, μαζί με το ποσό των συμπληρωματικών συμβάσεων και χωρίς τον Φόρο Προστιθέμενης Αξίας (ΦΠΑ) και χωρίς την

αναθεώρηση, προς τη συνολική προθεσμία του Έργου, δηλαδή το άθροισμα της συμβατικής προθεσμίας της αρχικής και των τυχόν συμπληρωματικών συμβάσεων. Η Μέση Ημερήσια Αξία του Έργου (Μ.Η.Α.Ε.) δεν μεταβάλλεται με τη χορήγηση παρατάσεων στην προθεσμία εκτέλεσης του έργου.

Οι ποινικές ρήτρες, που επιβάλλονται για την υπέρβαση της εγκεκριμένης συνολικής προθεσμίας δεν επιτρέπεται να υπερβούν συνολικά ποσοστό έξι τοις εκατό (6%) της αξίας της σύμβασης, χωρίς ΦΠΑ.

Εφόσον, στη σύμβαση ορίζονται τμηματικές προθεσμίες, ορίζονται υποχρεωτικά και το ποσοστό των ποινικών ρητρών ανά ημέρα υπέρβασης, καθώς και ο συνολικός χρόνος για την επιβολή τους. Το συνολικό ποσό της ποινικής ρήτρας για υπέρβαση των αποκλειστικών τμηματικών προθεσμιών δεν μπορεί να ξεπεράσει σε ποσοστό το τρία τοις εκατό (3%) της αξίας της σύμβασης, χωρίς ΦΠΑ. Αν κριτήριο ανάθεσης της σύμβασης, σύμφωνα με όσα ορίζονται στα έγγραφα της σύμβασης, ήταν ο χρόνος περαίωσης του έργου, σύμφωνα με όσα ορίζονται στην περιπτ.δ της παρ.2 του Αρθ-86 Ν. 4412/16, όπως αντικαταστήθηκε με το άρθρο 30 του Ν. 4782/2021, οι ποινικές ρήτρες που επιβάλλονται για την υπέρβαση των τμηματικών προθεσμιών, καθορίζονται συνολικά σε ποσοστό επί της αξίας της σύμβασης, χωρίς ΦΠΑ, το οποίο ισούται με το γινόμενο "α.εχ", αλλά δεν μπορεί να είναι μικρότερο του τρία τοις εκατό (3%), όπου:

"εχ" είναι η χρονική έκπτωση της προσφοράς του αναδόχου και "α" είναι ο συντελεστής βαρύτητας της χρονικής έκπτωσης, που ορίστηκε στη διακήρυξη του έργου.

3. Όταν ο χρόνος αποπεράτωσης ενός έργου έχει ιδιαίτερη σημασία για τον κύριο του έργου και εφόσον αυτό προβλέπεται στα έγγραφα της σύμβασης, μπορεί με τη σύμβαση να περιορισθούν οι χρόνοι της παρ.2 για την επιβολή των ποινικών ρητρών μέχρι το μισό, με ανάλογη αύξηση του ποσοστού της ημερήσιας ποινικής ρήτρας, διατηρουμένου του ανώτατου ορίου της ποινικής ρήτρας. Ειδικά, εφόσον κριτήριο ανάθεσης της σύμβασης, κατά τα οριζόμενα στα έγγραφα της σύμβασης, ήταν ο χρόνος περαίωσης του έργου σύμφωνα με όσα ορίζονται στην περιπτ. δ της παρ.2 του Αρθ-86 Ν. 4412/16, όπως αντικαταστήθηκε με το άρθρο 30 του Ν. 4782/2021,, οι ανωτέρω χρόνοι για την επιβολή των ποινικών ρητρών μειώνονται στο μισό και το ποσοστό της ημερήσιας ποινικής ρήτρας τριπλασιάζεται. Στην περίπτωση αυτήν, οι ποινικές ρήτρες που επιβάλλονται για την υπέρβαση της συνολικής προθεσμίας δεν επιτρέπεται να υπερβούν συνολικά ποσοστό εννέα τοις εκατό (9%) του συνολικού ποσού της σύμβασης, χωρίς ΦΠΑ."

7.3 ΕΚΠΤΩΣΗ ΤΟΥ ΑΝΑΔΟΧΟΥ

7.3.1 Αν ο ανάδοχος δεν εκπληρώνει τις συμβατικές του υποχρεώσεις ή δεν συμμορφώνεται με τις γραπτές εντολές της υπηρεσίας, που είναι σύμφωνες με τη σύμβαση ή το νόμο, κηρύσσεται έκπτωτος από την εργολαβία, σύμφωνα με τα οριζόμενα στις διατάξεις του άρθρου 160 του Ν. 4412/2016, όπως τροποποιήθηκε με το άρθρο 78 του Ν. 4782/2021.

- 7.3.2 Αν υφίσταται λόγος έκπτωσης, κοινοποιείται στον ανάδοχο ειδική πρόσκληση της διευθύνουσας υπηρεσίας, η οποία αναφέρεται απαραίτητα στις διατάξεις του άρθρου 160 του Ν. 4412/2016, όπως τροποποιήθηκε με το άρθρο 78 του Ν. 4782/2021, και περιλαμβάνει συγκεκριμένη περιγραφή ενεργειών ή εργασιών που πρέπει να εκτελέσει ο ανάδοχος μέσα στην τασσόμενη προθεσμία. Η τασσόμενη προθεσμία πρέπει να είναι εύλογη, δηλαδή ανάλογη του χρόνου που απαιτείται κατά την κοινή αντίληψη για την εκτέλεση των εργασιών ή των ενεργειών. Δεν μπορεί πάντως να είναι μικρότερη από δέκα (10) ημέρες, ούτε και μεγαλύτερη από τριάντα (30) ημέρες.

Άρθρο 8. ΠΡΟΓΡΑΜΜΑΤΙΣΜΟΣ ΚΑΙ ΕΛΕΓΧΟΣ ΠΡΟΟΔΟΥ ΤΟΥ ΈΡΓΟΥ

8.1 ΥΠΟΒΟΛΗ ΧΡΟΝΟΔΙΑΓΡΑΜΜΑΤΟΣ - ΟΡΓΑΝΟΓΡΑΜΜΑΤΟΣ

- 8.1.1 Ο Ανάδοχος εντός χρονικού διαστήματος **είκοσι ημερών (20)** από την υπογραφή της σύμβασης, (σύμφωνα με τη παρ.1 του άρθρου 145 του Ν. 4412/2016, όπως τροποποιήθηκε με την παρ. 1, 2, 3 του άρθρου 64 του Ν. 4782/2021), θα συντάξει και θα υποβάλει προς έγκριση το "**Χρονοδιάγραμμα Κατασκευής του Έργου**" (1η έκδοση).
- 8.1.2 Η διευθύνουσα υπηρεσία εγκρίνει μέσα σε δεκαπέντε (15) ημέρες το χρονοδιάγραμμα και μπορεί να τροποποιήσει τις προτάσεις του αναδόχου ιδίως, αναφορικά με την κατασκευαστική αλληλουχία, την κατασκευασσιμότητα της μεθοδολογίας και την επίτευξη των χρονικών οροσήμων της σύμβασης. Το εγκεκριμένο χρονοδιάγραμμα αποτελεί συμβατικό στοιχείο του έργου. Αν η έγκριση δεν γίνει μέσα στην πιο πάνω προθεσμία ή αν μέσα στην προθεσμία αυτήν δεν ζητήσει γραπτά η διευθύνουσα υπηρεσία διευκρινίσεις ή αναμορφώσεις ή συμπληρώσεις, το χρονοδιάγραμμα θεωρείται ότι έχει εγκριθεί από την Προϊσταμένη Αρχή του έργου, εκτός αν τούτο έχει συνταχθεί κατά παράβαση των αναφερομένων στην διακήρυξη. Αναπροσαρμογές του χρονοδιαγράμματος εγκρίνονται, όταν μεταβληθούν οι προθεσμίες, το αντικείμενο ή οι ποσότητες των εργασιών. Η έναρξη των εργασιών του έργου από μέρους του αναδόχου δεν μπορεί να καθυστερήσει πέρα των τριάντα (30) ημερών από την υπογραφή της σύμβασης. Η μη τήρηση των ανωτέρω προθεσμιών με υπαιτιότητα του αναδόχου συνεπάγεται την επιβολή των διοικητικών και παρεπόμενων χρηματικών κυρώσεων, αποτελεί λόγο έκπτωσης του αναδόχου και αποτελεί πειθαρχικό αδίκημα για τα αρμόδια όργανα του φορέα κατασκευής, σύμφωνα με τα προβλεπόμενα στο Αρθ-141 του Ν. 4412/16, όπως αντικαταστάθηκε με το άρθρο 60 του Ν. 4782/2021.
- 8.1.3 Το εγκεκριμένο χρονοδιάγραμμα αποτελεί το αναλυτικό πρόγραμμα κατασκευής του έργου. Το χρονοδιάγραμμα αναλύει ανά μονάδα χρόνου, η οποία καθορίζεται στα έγγραφα της σύμβασης και πάντως, ανά ημερολογιακό τρίμηνο τις εργασίες που προβλέπεται να εκτελεστούν. Το χρονοδιάγραμμα συντάσσεται με τη μορφή τετραγωνικού πίνακα, που περιλαμβάνει την πιο πάνω χρονική ανάλυση των ποσοτήτων ανά εργασία

ή ομάδα εργασιών και συνοδεύεται από γραμμικό διάγραμμα και σχετική έκθεση. Σε έργα προϋπολογισμού άνω του ενός εκατομμυρίου (1.000.000) ευρώ είναι υποχρεωτική η σύνταξη τευχών ή διαγραμμάτων με τη μέθοδο της δικτυωτής ανάλυσης. Σε έργα μικρότερου προϋπολογισμού μπορεί να προβλέπεται η σύνταξη τευχών ή διαγραμμάτων με τη μέθοδο της δικτυωτής ανάλυσης στα έγγραφα της σύμβασης.

Επισημαίνεται ότι θα πρέπει να δοθεί ιδιαίτερη προσοχή στην λογική του δικτύου, στην αλληλουχία των δραστηριοτήτων, στον ρεαλισμό στους χρόνους και στους διαθέσιμους πόρους.

Αυτό σημαίνει ότι το "δίκτυο" θα πρέπει να είναι ένα συνεπές σύστημα για τον σχεδιασμό (planning), χρονοπρογραμματισμό, παρακολούθηση (monitoring) και έλεγχο (controlling) του έργου.

Τα παραπάνω στοιχεία, υποβάλλονται σε πέντε σειρές, εκτός αν άλλως συμφωνηθεί με την Υπηρεσία, τόσο εκτυπωμένα σε χαρτί, όσο και σε ηλεκτρονική μορφή που θα συμφωνηθεί με την Υπηρεσία, για έλεγχο και περαιτέρω αξιοποίησή τους από αυτήν.

8.2 ΕΛΕΓΧΟΣ ΧΡΟΝΟΔΙΑΓΡΑΜΜΑΤΟΣ

- 8.2.1 Το αρχικό χρονοδιάγραμμα και κάθε μεταγενέστερη ενημέρωση ή αναθεώρηση του προγράμματος του Έργου ή/και των υποπρογραμμάτων του, υποβάλλονται από τον Ανάδοχο στην Υπηρεσία για έλεγχο και έγκριση.
- 8.2.2 Η Υπηρεσία εγκρίνει αυτό/ά όπως υποβλήθηκε/καν ή όπως θα το/α τροποποιήσει, μέσα σε δέκα πέντε (15) ημερολογιακές μέρες από την υποβολή του.
- 8.2.3 Καθυστέρηση για έγκριση από την Υπηρεσία μεγαλύτερη από την παραπάνω προθεσμία των δέκα (15) ημερών ή αν μέσα στην προθεσμία αυτήν δεν ζητήσει γραπτά η διευθύνουσα υπηρεσία διευκρινίσεις ή αναμορφώσεις ή συμπληρώσεις, συνεπάγεται την αποδοχή του υποβληθέντος.
- 8.2.4 Ο Ανάδοχος κατά το χρονικό διάστημα μέχρι και την δέκατη πέμπτη (15η) μέρα από την υποβολή για έγκριση του χρονοδιαγράμματος κατασκευής του έργου θα ενεργεί σύμφωνα με το δικό του χρονοδιάγραμμα, φέροντας ακέραια την ευθύνη, αν αυτό αντίκειται στους όρους των τευχών δημοπράτησης. Για τον λόγο αυτό θεωρείται, ως συμβατικός όρος, ότι η διαδικασία της κατάρτισης και έγκρισης, ή μεταβολής του χρονοδιαγράμματος δεν επιφέρει καθυστέρηση.
- 8.2.5 Σε περίπτωση παρατηρήσεων της Υπηρεσίας επί του χρονοδιαγράμματος που θα υποβληθεί, αυτό θα ανασυνταχθεί για να περιλάβει τις παρατηρήσεις και θα επανυποβληθεί για έγκριση εντός 5 ημερών από της κοινοποίησης των παρατηρήσεων.
- 8.2.6 Μετά την οριστικοποίηση του προγράμματος (αρχικού ή μεταγενέστερης ενημέρωσης) και την έγκριση από την Υπηρεσία, αυτό εφαρμόζεται

υποχρεωτικά από τον Ανάδοχο, συγκρίνεται με την πραγματοποιούμενη πρόοδο και ενημερώνεται ή αναπροσαρμόζεται.

- 8.2.7 Σε περίπτωση ανάγκης τροποποίησης του αρχικού εγκεκριμένου χρονοδιαγράμματος, για τις περιπτώσεις που προβλέπονται από τις κείμενες διατάξεις και τους όρους της παρούσας, συντάσσεται νέο προσαρμοσμένο χρονοδιάγραμμα για το οποίο ισχύουν όλα όσα αναφέρονται στο παρόν άρθρο.

8.3 ΥΠΟΒΟΛΗ ΟΡΓΑΝΟΓΡΑΜΜΑΤΟΣ

Μέσα σε προθεσμία **τριάντα (30) ημερολογιακών ημερών** από την υπογραφή της σύμβασης, ο Ανάδοχος θα πρέπει να συντάξει και να υποβάλει το **οργανόγραμμα** του εργοταξίου, στο οποίο θα περιγράφονται λεπτομερώς τα πλήρη στοιχεία στελεχών, εξοπλισμού και μηχανημάτων που θα περιλαμβάνει η εργοταξιακή ανάπτυξη και εκτέλεση του έργου.

Η παρούσα προθεσμία τίθεται κατ' εφαρμογή της παραγρ. 4 του άρθρου 145 του Ν. 4412/2016, όπως τροποποιήθηκε με την παρ. 4 του άρθρου 64 του Ν. 4782/2021.

Άρθρο 9. ΧΡΗΜΑΤΟΔΟΤΗΣΗ ΤΟΥ ΈΡΓΟΥ

- 9.1 Η χρηματοδότηση του Έργου θα γίνει από τον ΚτΕ με διαδοχικές πληρωμές, ανάλογα με την πρόοδο των εργασιών.
- 9.2 Με την επιφύλαξη ισχύος της προηγούμενης παραγράφου, ο Ανάδοχος έχει την ευθύνη εξασφάλισης επαρκούς Κεφαλαίου Κίνησης, προς κάλυψη των χρηματοδοτικών αναγκών που μπορεί να προκύπτουν λόγω χρονικών διαφορών μεταξύ πραγματοποίησης μιας δαπάνης και πιστοποίησης - πληρωμής του αντίστοιχου ποσού από τον ΚτΕ.
- 9.3 Το έργο χρηματοδοτείται ΠΔΕ και ΚΑΠ της Περιφέρειας Βορείου Αιγαίου. υπόκειται στις κρατήσεις που προβλέπονται για τα έργα αυτά σύμφωνα με το άρθρο 138 Ν 4412/2016 όπως αντικαταστάθηκε με το άρθρο 59 του Ν. 4782/2021.

Άρθρο 10. ΗΜΕΡΟΛΟΓΙΟ ΈΡΓΟΥ - ΑΡΧΕΙΟ ΠΟΙΟΤΙΚΟΥ ΕΛΕΓΧΟΥ – ΑΦΑΝΕΙΣ ΕΡΓΑΣΙΕΣ

- 10.1 Ο Ανάδοχος οφείλει να τηρεί ημερολόγιο Έργου σύμφωνα με το άρθρο 146 του Ν. 4412/2016, όπως αντικαταστάθηκε από το άρθρο 65 του Ν. 4782/2021. Με μέριμνα και ευθύνη του Αναδόχου, τηρείται ηλεκτρονικό ημερολόγιο σε ελεύθερο λογισμικό ευρείας χρήσης. Το τεχνικό στέλεχος του Αρθ-139, που τηρεί με εντολή του αναδόχου το ημερολόγιο, γνωστοποιείται μετά από την εγκατάσταση του εργοταξίου στη διευθύνουσα υπηρεσία. **Το ημερολόγιο συμπληρώνεται καθημερινά** και αναγράφονται, με συνοπτικό τρόπο, σε αυτό ιδίως:
- α) στοιχεία για τις καιρικές συνθήκες, που επικρατούν κατά τη διάρκεια του εικοσιτετραώρου,
- β) αριθμητικά στοιχεία για το απασχολούμενο προσωπικό κατά κατηγορίες, καθώς και το προσωπικό σε ημεραργία λόγω υπερημερίας του εργοδότη,

γ) τα χρησιμοποιούμενα μηχανήματα και τα μηχανήματα σε ημεραργία λόγω υπερημερίας του εργοδότη,
δ) θέση και περιγραφή των εργασιών, αναφορά στις εργασίες για τις οποίες δεν υπάρχει πρόοδος ή δεν εκτελούνται, αλλά και οι σχετικοί λόγοι,
ε) ώρα έναρξης και πέρας κρίσιμων εργασιών εντός της ημέρας,
στ) αφίξεις και αναχωρήσεις κύριου εξοπλισμού,
ζ) συνθήκες κυκλοφοριακών ρυθμίσεων, καθώς και τροποποιήσεις ή προβλήματα με τις ρυθμίσεις και τον σχετικό εξοπλισμό,
η) τα προσκομιζόμενα υλικά, οι εκτελούμενες εργασίες,
θ) οι εργαστηριακές δοκιμές,
ι) καθυστερήσεις, δυσκολίες, ατυχήματα, ζημιές, μη συνήθεις συνθήκες που προκαλούν καθυστερήσεις, καθώς και ο χρόνος προσωρινής αναστολής ή επανάληψης εργασιών,
ια) οι εντολές και παρατηρήσεις των οργάνων επίβλεψης,
ιβ) έκτακτα περιστατικά,
ιγ) σημαντικές επισκέψεις ή επικοινωνίες με το Δημόσιο ή τοπικές αρχές ή παρόδιους ιδιοκτήτες, και
ιδ) κάθε άλλο σχετικό με το έργο σημαντικό πληροφοριακό στοιχείο.

- 10.2 Το ημερολόγιο του έργου **υπογράφεται με ψηφιακή υπογραφή** από τον τηρούντα αυτό και **αποστέλλεται ηλεκτρονικά (κατά δύο εβδομάδες για το συγκεκριμένο έργο)** στον προϊστάμενο της διευθύνουσας υπηρεσίας και στον επιβλέποντα του έργου. Ο επιβλέπων του έργου ελέγχει και διορθώνει το ημερολόγιο, αν απαιτείται, και το υποβάλλει προς έγκριση στον προϊστάμενο της διευθύνουσας υπηρεσίας **εντός δύο (2) εργασιμων ημερών**.
- 10.3 Ο προϊστάμενος της διευθύνουσας υπηρεσίας ελέγχει τις εγγραφές και δύναται να απορρίψει όσες εξ αυτών κρίνει ως ανακριβείς, ενώ μπορεί να χορηγήσει εντολή προς τον ανάδοχο για την εγγραφή στο ημερολόγιο και άλλων συμπληρωματικών πληροφοριών ή άλλων στοιχείων που προσιδιάζουν στο συγκεκριμένο έργο ή να ζητήσει από τον ανάδοχο την τήρηση και άλλων στατιστικών στοιχείων. Εφόσον κριθεί αναγκαίο, είναι δυνατό να ζητηθεί από τη διευθύνουσα υπηρεσία να καταγράφονται γεγονότα ή καταστάσεις με σκαριφήματα, φωτογραφίες, καταγραφές με video ή άλλες μεθόδους καταγραφής οπτικών μέσων. **Για το συγκεκριμένο έργο, η διευθύνουσα υπηρεσία ορίζει την τήρηση του ημερολογίου κατά συνοπτικότερο τρόπο, και πιο συγκεκριμένα την συμπλήρωσή του καθημερινά και την αποστολή του στον προϊστάμενο της διευθύνουσας υπηρεσίας και τον επιβλέποντα του έργου κατά εβδομάδα.**
- 10.4 Εφόσον, ο ανάδοχος παραλείπει την υποχρέωσή του για τήρηση και Κοινοποίηση του ημερολογίου, επιβάλλεται ειδική ποινική ρήτρα που καθορίζεται σε εκατό (100) ευρώ, για κάθε ημέρα παράλειψης, αναλόγως με το ύψος της συμβατικής δαπάνης του έργου. Η ειδική ποινική ρήτρα επιβάλλεται από τη διευθύνουσα υπηρεσία, ύστερα από ειδική πρόσκληση του προϊσταμένου της, στην οποία ο επιβλέπων αναφέρει εγγράφως την παράλειψη τήρησης.
- 10.5 Οι εγγραφές του ημερολογίου δεν αποτελούν πλήρη απόδειξη για τα γεγονότα που καταγράφονται σε αυτό, συνεκτιμώνται όμως σε συνδυασμό με τα λοιπά

έγγραφα, εφόσον τούτο φέρει βεβαία χρονολογία, που αποδεικνύει τον χρόνο σύνταξής του.

- 10.6 Κατά τον χρόνο εγγύησης ο Ανάδοχος εξακολουθεί να τηρεί το ημερολόγιο του έργου συμπληρώνοντάς το μόνο τις μέρες που διενεργείται επιθεώρηση αυτού ή συντήρηση ή συμβαίνουν άλλα σημαντικά γεγονότα. Το ημερολόγιο κατά την περίοδο αυτή τηρείται όπως ορίζει η Διευθύνουσα Υπηρεσία.
- 10.7 Σε περίπτωση που στο Έργο εργάζονται περισσότερες από μία βάρδιες θα συμπληρώνεται ένα φύλλο ανά βάρδια.
- 10.8 Το αρχείο ποιοτικού ελέγχου πρέπει να είναι συμβατό με το πρόγραμμα διασφάλισης ποιότητας του Έργου.

Άρθρο 11. ΥΠΟΧΡΕΩΣΕΙΣ ΑΝΑΔΟΧΟΥ – ΕΠΙΜΕΤΡΗΣΕΙΣ – ΑΦΑΝΕΙΣ ΕΡΓΑΣΙΕΣ – ΛΟΓΑΡΙΑΣΜΟΙ

Άρθρο 11.1 Οι υποχρεώσεις του αναδόχου είναι σύμφωνες με το άρθρο 138 του Ν. 4412/2016, όπως αυτό τροποποιήθηκε με το άρθρο 59 του Ν. 4782/2021.

Άρθρο 11.2 Οι επιμετρήσεις και οι λογαριασμοί συντάσσονται και υποβάλλονται σύμφωνα με το άρθρο 151 του Ν. 4412/2016, όπως αντικαταστάθηκε με το άρθρο 70 του Ν. 4782/2021 και το άρθρο 152 του Ν. 4412/2016, όπως αντικαταστάθηκε με το άρθρο 71 του Ν. 4782/2021.

Άρθρο 12. ΕΝΑΡΞΗ ΕΡΓΑΣΙΩΝ – ΥΠΕΥΘΥΝΟΣ ΤΟΥ ΕΡΓΟΥ

Η ημερομηνία έναρξης των εργασιών από την οποία αρχίζουν οι προθεσμίες του έργου συμπίπτει με την ημερομηνία υπογραφής της σύμβασης. Ο Ανάδοχος εγκαθιστά τον εκπρόσωπό του για τη διεύθυνση του έργου, που πρέπει να είναι διπλωματούχος τεχνικός ανώτατου εκπαιδευτικού ιδρύματος ή ανώτατου τεχνολογικού εκπαιδευτικού ιδρύματος, στον τόπο του έργου με μόνιμη διαμονή στην περιοχή των έργων, εκείνον που όρισε σύμφωνα με τα διαλαμβανόμενα στο σχετικό άρθρο της διακήρυξης. Τα τυπικά προσόντα του εν λόγω εκπροσώπου του Αναδόχου θα είναι σύμφωνο με τις διατάξεις του άρθρου 135 και 139 του Ν.4412/16. Η Αναθέτουσα Αρχή / Αναθέτων Φορέας δικαιούται με απόλυτη κρίση της να κάνει αποδεκτό ή όχι τον αντιπρόσωπο και να απαντήσει σχετικά. Σε αρνητική απάντηση ο Ανάδοχος οφείλει το ταχύτερο να ορίσει άλλον κατάλληλο αντιπρόσωπο. Μέχρι τότε επί τόπου του έργου θα βρίσκεται ο Ανάδοχος.

Άρθρο 13. ΕΠΙΒΛΕΨΗ ΕΡΓΩΝ

Η εκτέλεση των έργων θα γίνει υπό την επίβλεψη της Δ/νσης Τεχνικών Υπηρεσιών Δήμου Χίου. Ο έλεγχος των εκτελούμενων έργων θα γίνεται κατά τις ισχύουσες διατάξεις του άρθρου 136 Ν. 4412/16 όπως τροποποιήθηκε με τα 57,58 άρθρα του Ν.4782/2021, του 138 Ν 4412/16 όπως αντικαταστήθηκε με το 59 του Ν 4782/2021, του 146 του Ν.4412/16 όπως αυτό τροποποιήθηκε με το άρθρο 65 του ν. 4872/21. Η άσκηση επίβλεψης σε καμία περίπτωση δεν μειώνει τις ευθύνες του αναδόχου για την εκτέλεση του έργου σύμφωνα με τις ισχύουσες διατάξεις και την σύμβαση. Η Υπηρεσία Επίβλεψης ορίζει εντός 15 ημερών από την υπογραφή της σύμβασης τον επιβλέποντα μηχανικό του έργου και τις επιτροπές

παραλαβής αφανών εργασιών, παραλαβής φυσικού εδάφους και χαρακτηρισμού εδαφών όπως ορίζονται στα άρθρα 136, 151 του Ν.4412/16, και οι αποφάσεις αυτές κοινοποιούνται στον Ανάδοχο.

Άρθρο 14. ΕΛΑΤΤΩΜΑΤΑ ΣΤΙΣ ΕΡΓΑΣΙΕΣ

14.1 Αν κατά τη διάρκεια κατασκευής των έργων μέχρι την οριστική παραλαβή οποιαδήποτε εργασία παρουσιάσει ελαττώματα που δεν αποκαθίστανται από τον ανάδοχο, κοινοποιείται σε αυτόν ειδική διαταγή της διευθύνουσας υπηρεσίας. Με την ειδική διαταγή προσδιορίζονται τα ελαττώματα, καθορίζεται αν είναι ουσιώδη, επουσιώδη ή και επικίνδυνα και τάσσεται εύλογη προθεσμία για την αποκατάστασή τους. Στην αποκατάσταση μπορεί να περιλαμβάνεται η καθαίρεση των ελαττωματικών εργασιών και η ανακατασκευή τους, αν αυτό επιβάλλεται. Αν το ελάττωμα δεν είναι ουσιώδες και η αποκατάστασή του απαιτεί δυσανάλογες δαπάνες με την ειδική διαταγή καθορίζεται ποσοστό μείωσης της αμοιβής του αναδόχου για τις αντίστοιχες εργασίες. Στην τελευταία αυτή περίπτωση η διαταγή μπορεί να περιλαμβάνει και την εκτέλεση ορισμένων εργασιών για τον περιορισμό του ελαττώματος.

14.2 Ειδική διαταγή περικοπής του εργολαβικού ανταλλάγματος μπορεί να εκδοθεί, κατά την κρίση της Διευθύνουσας Υπηρεσίας, και στις περιπτώσεις που ο ανάδοχος δεν είναι συνεπής σε συμβατικές υποχρεώσεις που σχετίζονται με την εκτέλεση εργασιών, όπως π.χ. πλημμελής τήρηση του ημερολογίου του έργου ή του προγράμματος ποιότητας έργου, παράλειψη εκτέλεσης όλων των απαιτούμενων εργαστηριακών ελέγχων και οποιαδήποτε άλλη υποχρέωση θεωρείται ότι είναι ανοιγμένη στην τιμή προσφοράς του αναδόχου.

Άρθρο 15. ΒΕΒΑΙΩΣΗ ΠΕΡΑΤΩΣΗΣ ΕΡΓΑΣΙΩΝ – ΠΑΡΑΔΟΣΗ ΓΙΑ ΧΡΗΣΗ

15.1 Μετά το πέρας των εργασιών που περιλαμβάνονται στη σύμβαση του Έργου εκδίδεται βεβαίωση περάτωσης του Έργου σύμφωνα με το άρθρο 168 του Ν. 4412/2016, όπως αντικαταστάθηκε με το άρθρο 82 του Ν. 4782/2021.

15.2 Οποτεδήποτε και πριν την παραλαβή, το έργο ή αυτοτελή του τμήματα που έχουν περατωθεί, μπορεί να δοθούν σε χρήση, ύστερα από διενέργεια σχετικής διοικητικής παραλαβής, σύμφωνα με το άρθρο 169 του Ν. 4412/2016, όπως τροποποιήθηκε με το άρθρο 83 του Ν. 4782/2021.

15.3 Διευκρινίζεται ότι η παράδοση σε χρήση δεν αντικαθιστά σε καμία περίπτωση την παραλαβή του έργου.

Άρθρο 16. ΔΟΚΙΜΑΣΤΙΚΗ ΛΕΙΤΟΥΡΓΙΑ ΕΓΚΑΤΑΣΤΑΣΕΩΝ – ΥΠΟΒΟΛΗ ΣΤΟΙΧΕΙΩΝ ΓΙΑ ΤΗ ΔΙΑΧΕΙΡΙΣΗ ΤΩΝ ΑΠΟΒΛΗΤΩΝ ΤΟΥ ΕΡΓΟΥ

16.1 Ο Ανάδοχος οφείλει να ικανοποιήσει τις απαιτήσεις για δοκιμές και να θέσει σε λειτουργία τις εγκαταστάσεις με δικές του δαπάνες, όπως ειδικότερα προβλέπεται στα σχετικά τεύχη.

16.2 Ο Ανάδοχος οφείλει να διαθέσει προσωπικό, συσκευές και ότι άλλο χρειάζεται για τις δοκιμές που θα εκτελούνται είτε από τον ίδιο είτε από την Υπηρεσία και

θα έχει την ευθύνη για την μεταφορά και παράδοση των δειγμάτων σε εργαστήρια δοκιμών.

- 16.3 Σύμφωνα με τα οριζόμενα στην παρ. 5 του άρθρου 7 της ΚΥΑ 36259/1757/Ε103/2010 (ΦΕΚ 1312 Β) «Μέτρα, όροι και πρόγραμμα για την εναλλακτική διαχείριση των αποβλήτων από εκσκαφές, κατασκευές και κατεδαφίσεις (ΑΕΚΚ)», καθίσταται υποχρεωτική η εφαρμογή των προβλέψεων του ως άνω άρθρου για τη διαχείριση της περίσσειας των υλικών εκσκαφών και των αποβλήτων κατασκευής ή κατεδάφισης έργων τεχνικών υποδομών ή κτηριακών έργων που προέρχονται από δημόσια έργα.

Ως εκ τούτου, μετά την υπογραφή της σύμβασης ο ανάδοχος του έργου :

α) Υποβάλει άμεσα στην υπηρεσία σύμβαση με εταιρεία ΑΑΕΚ για τη Διαχείριση των Αποβλήτων (ΣΔΑ) που θα παραχθούν κατά την κατασκευή του έργου, τα οποία θα περιέχουν τα οριζόμενα στην παρ. 2 του άρθρου 7 της ως άνω ΚΥΑ.

β) Μετά την αποπεράτωση των εργασιών του έργου, ο ανάδοχος του έργου θα προσκομίσει τις βεβαιώσεις παραλαβής των αποβλήτων από το ως άνω σύστημα εναλλακτικής διαχείρισης.

Η δαπάνη επεξεργασίας των ως άνω αποβλήτων, θα καλύπτεται από τις απολογιστικές δαπάνες του έργου βάση τα πραγματικά στοιχεία κόστους που προκύπτουν από τον τιμοκατάλογο του Συστήματος Εναλλακτικής Διαχείρισης (ΣΕΔ). Η εκτέλεση των απολογιστικών εργασιών, η πληρωμή τους και το ποσοστό γενικών εξόδων και οφέλους του Αναδόχου καθορίζεται από τις διατάξεις των άρθρων 126 του Ν.4412/16 και του 154 του Ν. 4412/2016 όπως τροποποιήθηκε με το άρθρο 73 του Ν. 4782/2021.

Άρθρο 17. ΣΥΝΤΗΡΗΣΗ ΤΟΥ ΈΡΓΟΥ – ΠΑΡΑΛΑΒΗ

- 17.1 Ο Ανάδοχος είναι υποχρεωμένος να συντηρεί το Έργο, για δεκαπέντε (15) μήνες μετά την έκδοση της Βεβαίωσης Περάτωσης Εργασιών του άρθρου 12. Σε δύο μήνες από την έκδοση της βεβαίωσης πρέπει να υποβληθεί από τον Ανάδοχο η τελική επιμέτρηση σύμφωνα με το άρθρο 151 του Ν.4412/2016, όπως αντικαταστάθηκε με το άρθρο 70 του Ν. 4782/2021.
- 17.2 Η Υπηρεσία και ο Ανάδοχος θα επιθεωρούν από κοινού το Έργο ανά τακτά χρονικά διαστήματα κατά την περίοδο της συντήρησης με σκοπό την αποκάλυψη τυχόν προβλημάτων και ελλείψεων.
- 17.3 Ο Ανάδοχος είναι υπεύθυνος για την εκτέλεση, με δική του οικονομική επιβάρυνση, όλων των εργασιών επισκευών, διορθώσεων ή ανακατασκευών και για την επανόρθωση όλων των ελλείψεων, συρρικνώσεων, ατελειών ή άλλων μειονεκτημάτων που τυχόν εμφανισθούν στο Έργο μέσα στο χρόνο συντήρησης.
- 17.4 Στην περίπτωση που ο Ανάδοχος αρνηθεί την εκτέλεση εργασιών αποκατάστασης, που σύμφωνα με τα παραπάνω αποτελούν υποχρέωσή του, σε εύλογο χρόνο και σε βαθμό που να ικανοποιούν λογικά την Υπηρεσία, η Υπηρεσία δικαιούται να εκτελέσει αυτές εις βάρος και δια λογαριασμό του.
- 17.5 Η παραλαβή του Έργου πραγματοποιείται σύμφωνα με τις διατάξεις του άρθρου 172 του Ν. 4412/2016, όπως τροποποιήθηκε με το άρθρο 86 Ν. 4782/2021, μετά την εκπλήρωση όλων των σχετικών υποχρεώσεων του Αναδόχου. Απαραίτητα στοιχεία για την παραλαβή κάθε δημόσιου έργου είναι ο Φάκελος Ασφάλειας και

Υγείας (Φ.Α.Υ.), το Σχέδιο Ασφαλείας και Υγείας (Σ.Α.Υ.), το Μητρώο Έργου και τα σχέδια «ως κατασκευάσθαι» του έργου.

Άρθρο 18. ΜΗΤΡΩΟ ΈΡΓΟΥ

- 18.1. Το μητρώο ανάγεται στη ανασύνταξη όλων των σχεδίων της μελέτης, για την απεικόνιση του έργου όπως ακριβώς κατασκευάστηκε (σχέδια "as built"). Επίσης στην σύνταξη σχεδίου (οριζοντιογραφία κλπ) του έργου που εκτελέστηκε σε συσχετισμό με τα έργα που τυχόν προϋπήρχαν στην περιοχή του έργου. Το σχέδιο αυτό θα συμπληρωθεί με τα τεχνικά και οικονομικά στοιχεία. Όλα τα ανωτέρω θα υποβληθούν από τον Ανάδοχο σε δύο (2) αντίτυπα και ένα (1) ηλεκτρονικό αρχείο, κατά την υποβολή της σχετικής αίτησής του περί περαίωσης του έργου. Το μητρώο θα συνοδεύεται από τις φωτογραφίες.
- 18.2. Ο Ανάδοχος υποχρεούται, με έξοδά του, στη λήψη φωτογραφιών πριν την έναρξη των εργασιών, κατά το χρόνο κατασκευής του έργου και μετά την ολοκλήρωσή του. Στο πίσω μέρος της φωτογραφίας θα αναγράφεται η ημερομηνία που λήφθηκε και τα τεχνικά και οικονομικά στοιχεία του έργου.
- 18.3. Η σύνταξη του μητρώου του έργου αποτελεί τμήμα της εργολαβίας, σε περίπτωση δε που ο Ανάδοχος δεν το συντάξει εμπρόθεσμα, η Διευθύνουσα Υπηρεσία θα εκτελέσει την εργασία με οποιοδήποτε άλλο μέσο και θα κοστολογήσει τις δαπάνες της εργασίας αυτής σε βάρος και για λογαριασμό του Αναδόχου και επιπλέον των δαπανών αυτών θα επιβάλλει στον Ανάδοχο ποινική ρήτρα.

Χίος, 07/02/2022
Η συντάξασα

Άννα Φουστάνα
Πολ. Μηχ. ΤΕ με βαθμό Α΄

Χίος, 07/02/2022
Ο Προϊστάμενος Δ/νσης Τ.Υ. Δ. Χίου

Ελευθέριος Παπαλάνης
ΠΕ Πολ. Μηχ. με Α΄ Βαθμό

ΣΧΕΔΙΟ ΑΣΦΑΛΕΙΑΣ ΚΑΙ ΥΓΕΙΑΣ (ΣΑΥ)

ΕΡΓΟ:

Βελτίωση οδοποιίας Πόλης Χίου

ΦΕΒΡΟΥΑΡΙΟΣ 2022

ΠΕΡΙΕΧΟΜΕΝΑ

1	ΕΙΣΑΓΩΓΗ	3
1.1	ΠΟΛΙΤΙΚΗ ΑΣΦΑΛΕΙΑΣ	3
2	ΣΥΝΤΟΜΗ ΤΕΧΝΙΚΗ ΠΕΡΙΓΡΑΦΗ	4
3	ΟΡΓΑΝΩΣΗ ΕΡΓΟΤΑΞΙΟΥ	4
3.1	ΔΙΚΤΥΑ ΟΡΓΑΝΙΣΜΩΝ ΚΟΙΝΗΣ ΩΦΕΛΕΙΑΣ (ΟΚΩ)	4
3.2	ΠΕΡΙΦΡΑΞΗ - ΦΥΛΑΞΗ ΕΡΓΟΤΑΞΙΟΥ.....	4
3.3	ΧΩΡΟΙ ΥΓΙΕΙΝΗΣ ΚΑΙ ΥΓΕΙΟΝΟΜΙΚΟΣ ΕΞΟΠΛΙΣΜΟΣ	5
3.4	ΚΥΚΛΟΦΟΡΙΑ ΠΕΖΩΝ ΚΑΙ ΟΧΗΜΑΤΩΝ ΕΝΤΟΣ ΤΟΥ ΕΡΓΟΤΑΞΙΟΥ	5
3.5	ΚΙΝΗΤΟΠΟΙΗΣΗ ΓΙΑ ΤΗΝ ΟΡΓΑΝΩΣΗ ΤΟΥ ΕΡΓΟΤΑΞΙΑΚΟΥ ΧΩΡΟΥ	5
4	ΑΝΑΛΥΣΗ ΕΡΓΑΣΙΩΝ ΣΕ ΦΑΣΕΙΣ ΚΑΙ ΜΕΘΟΔΩΝ ΕΡΓΑΣΙΑΣ ΑΝΑ ΦΑΣΗ	8
5	ΓΕΝΙΚΟΙ ΚΑΝΟΝΕΣ ΑΣΦΑΛΕΙΑΣ ΕΡΓΟΤΑΞΙΟΥ	9
6	ΟΡΓΑΝΩΣΗ ΑΣΦΑΛΕΙΑΣ ΑΡΜΟΔΙΟΤΗΤΕΣ	10
6.1	ΣΥΝΤΟΝΙΣΜΟΣ ΑΝΑΔΟΧΟΥ – ΥΠΕΡΓΟΛΑΒΩΝ	19
6.2	ΕΝΗΜΕΡΩΣΗ ΠΡΟΣΩΠΙΚΟΥ.....	21
6.3	ΕΚΠΑΙΔΕΥΣΗ ΠΡΟΣΩΠΙΚΟΥ.....	21
6.4	ΔΙΑΧΕΙΡΙΣΗ ΑΤΥΧΗΜΑΤΩΝ	22
6.5	ΔΥΣΜΕΝΕΙΣ ΚΑΙΡΙΚΕΣ ΣΥΝΘΗΚΕΣ.....	24
6.6	ΣΗΜΑΝΣΗ ΑΣΦΑΛΕΙΑΣ.....	24
6.7	ΥΓΙΕΙΝΗ - ΥΓΕΙΑ.....	24
	ΠΑΡΑΡΤΗΜΑ 1: ΠΕΡΙΕΧΟΜΕΝΑ ΦΑΡΜΑΚΕΙΟΥ	26
	ΠΑΡΑΡΤΗΜΑ 2: ΧΡΟΝΟΔΙΑΓΡΑΜΜΑ ΕΚΤΕΛΕΣΗΣ ΕΡΓΟΥ	26
	ΠΑΡΑΡΤΗΜΑ 3: ΜΕΛΕΤΗ ΚΑΤΑΣΚΕΥΗΣ ΙΚΡΙΩΜΑΤΩΝ	27
	ΠΑΡΑΡΤΗΜΑ 4: ΕΝΔΕΙΚΤΙΚΗ ΝΟΜΟΘΕΣΙΑ	27
	ΠΑΡΑΡΤΗΜΑ 5: ΣΗΜΑΤΑ ΑΣΦΑΛΕΙΑΣ	34
	ΠΑΡΑΡΤΗΜΑ 6: ΟΔΗΓΙΕΣ ΑΣΦΑΛΟΥΣ ΕΡΓΑΣΙΑΣ	36
	ΠΑΡΑΡΤΗΜΑ 6: ΟΔΗΓΙΕΣ ΑΣΦΑΛΟΥΣ ΕΡΓΑΣΙΑΣ	34

1 ΕΙΣΑΓΩΓΗ

Το παρόν ΣΑΥ συντάχθηκε σύμφωνα με τις προβλέψεις του ΠΔ 305/1996 «Ελάχιστες προδιαγραφές για ασφάλεια και υγεία που πρέπει να εφαρμόζονται στα προσωρινά ή κινητά εργοτάξια σε συμμόρφωση με την οδηγία 92/57/ΕΟΚ.», ΦΕΚ 212Α, 29/8/1996 και αποσκοπεί στην πρόληψη των κινδύνων κατά την κατασκευή του έργου.

Οι προβλέψεις του παρόντος ΣΑΥ στηρίζονται:

- Στην Ελληνική Νομοθεσία (Νομοθετήματα που αφορούν στην Υγεία, Υγιεινή και Ασφάλεια των εργαζομένων γενικά, αλλά και Νομοθετήματα που αφορούν στην Ασφάλεια για τα τεχνικά έργα και τις εργασίες που εκτελούνται σε αυτά).
- Σε προδιαγραφές εξοπλισμού που είναι απαραίτητος για την εκτέλεση του έργου.
- Σε προδιαγραφές υλικών που πρόκειται να ενσωματωθούν στο έργο.
- Στην καλή πρακτική, σύμφωνα με τους κανόνες των διεθνών προτύπων, της εμπειρίας και τέχνης.

Με βάση την ισχύουσα αναθεώρηση του ΣΑΥ κατά τη διάρκεια του έργου, ο Συντονιστής Ασφάλειας κατά την εκτέλεση του έργου πρέπει να ενημερώσει τους επικεφαλής των συνεργείων, ώστε οι τελευταίοι να μεριμνήσουν για την εφαρμογή των προβλέψεων του ΣΑΥ από τα συνεργεία τους.

Σημειώνεται ότι η εφαρμογή της Ελληνικής Νομοθεσίας για την Ασφάλεια και Υγεία των εργαζομένων ελέγχεται από την αρμόδια Διεύθυνση Επιθεώρησης Ασφάλειας και Υγείας στην Εργασία του Σώματος Επιθεώρησης Εργασίας (Σ.Ε.Π.Ε.).

ΠΡΟΣΟΧΗ: Το παρόν ΣΑΥ σε καμία περίπτωση δεν υποκαθιστά την Ελληνική Νομοθεσία.

1.1 ΠΟΛΙΤΙΚΗ ΑΣΦΑΛΕΙΑΣ

Πολιτική και δέσμευση της εταιρείας μας είναι η επίτευξη και διατήρηση ασφαλών συνθηκών εργασίας σε όλες τις δραστηριότητές της.

Για να υλοποιήσουμε την πολιτική μας ώστε να προλαμβάνουμε τα εργατικά ατυχήματα και ασθένειες και να διατηρούμε ασφαλείς συνθήκες εργασίας για το προσωπικό μας προσπαθούμε να:

- αναγνωρίζουμε και προλαμβάνουμε όλους τους κινδύνους που προέρχονται από τις εργασίες στα πλαίσια των δραστηριοτήτων μας,
 - συνεργαζόμαστε με το προσωπικό μας για θέματα ασφάλειας,
 - παρέχουμε και διατηρούμε τον εξοπλισμό μας ασφαλή,
 - διασφαλίζουμε τον ασφαλή χειρισμό των υλικών,
 - ενημερώνουμε, εκπαιδεύουμε και επιβλέπουμε το προσωπικό μας,
 - διασφαλίζουμε ότι το προσωπικό μας είναι κατάλληλο για την εργασία που εκτελεί,
- διασφαλίζουμε ότι όλα τα συνεργεία εργασιών στο έργο, συμμορφώνονται με τους κανόνες ασφάλειας και με τους όρους του παρόντος ΣΑΥ,
- αναθεωρούμε τα αναποτελεσματικά μέτρα ασφάλειας

Η εταιρεία μας πιστεύει ότι και το προσωπικό που εργάζεται στο έργο, θα συμμετέχει στην υλοποίηση της πολιτικής της αναλαμβάνοντας με υπευθυνότητα το μερίδιο της ευθύνης που του αντιστοιχεί.

2 ΣΥΝΤΟΜΗ ΤΕΧΝΙΚΗ ΠΕΡΙΓΡΑΦΗ

Η τεχνική περιγραφή που ακολουθεί είναι σύντομη και παρατίθεται για την ευκολότερη κατανόηση του έργου από τον αναγνώστη του ΣΑΥ. Η τεχνική περιγραφή δεν υποκαθιστά και δεν υπερισχύει της τεχνικής περιγραφής κάθε επιμέρους μελέτης του έργου.

ΕΙΔΟΣ ΕΡΓΟΥ ΚΑΙ ΧΡΗΣΗ: ΕΡΓΟ ΟΔΟΠΟΙΙΑΣ

ΠΕΡΙΟΧΗ ΕΡΓΟΥ: ΧΙΟΥ

ΚΥΡΙΟΣ ΤΟΥ ΕΡΓΟΥ: ΔΗΜΟΣ ΧΙΟΥ

ΣΥΝΤΟΝΙΣΤΗΣ ΑΣΦΑΛΕΙΑΣ:

.....
.....

ΣΗΜΕΙΩΣΗ: Σε περίπτωση που ακολουθήσουν τροποποιήσεις της μελέτης κατά τη διάρκεια των εργασιών, ο Συντονιστής Ασφάλειας κατά την εκτέλεση του έργου οφείλει να ενημερώσει την παρούσα σύντομη τεχνική περιγραφή, ώστε να ανταποκρίνεται στα πραγματικά δεδομένα.

3 ΟΡΓΑΝΩΣΗ ΕΡΓΟΤΑΞΙΟΥ

3.1 ΔΙΚΤΥΑ ΟΡΓΑΝΙΣΜΩΝ ΚΟΙΝΗΣ ΩΦΕΛΕΙΑΣ (ΟΚΩ)

Πριν από την έναρξη εργασιών θα διερευνηθεί εάν οι εργασίες που πρόκειται να εκτελεστούν, επηρεάζουν υφιστάμενα υπέργεια ή/και υπόγεια δίκτυα ΟΚΩ. Σε περίπτωση που αυτό ισχύει, θα υπάρξει επικοινωνία και συνεργασία με τους Οργανισμούς αυτούς και εάν απαιτηθεί θα διενεργηθούν ερευνητικές τομές.

3.2 ΠΕΡΙΦΡΑΞΗ - ΦΥΛΑΞΗ ΕΡΓΟΤΑΞΙΟΥ

Ο χώρος εκτέλεσης των εργασιών πρέπει να είναι περιφραγμένος, ώστε να αποκλείεται η πρόσβαση σε μη έχοντες εργασία. Για την περίφραξη των χώρων εργασίας, θα γίνει τοποθέτηση φραγμάτων ελαφρού τύπου (πχ προκατασκευασμένα στοιχεία από πλαστικό), ή πλαστικού πλέγματος έντονου χρώματος, εκτός αν διαφορετικά απαιτείται από τη σύμβαση ή από την υπηρεσία, η τοποθέτηση βαρέως τύπου περίφραξη, πχ προκατασκευασμένα στοιχεία σκυροδέματος με κυματοειδείς λαμαρίνες εμποτισμένες από πάνω.

Έλεγχος στην είσοδο – έξοδο: Τα συνεργεία θα ελέγχονται με ευθύνη των επικεφαλής τους, κατά την είσοδο και αποχώρηση από τους χώρους εργασίας, εκτός αν διαφορετικά απαιτείται από τη σύμβαση ή από την υπηρεσία, η τοποθέτηση προσωπικού φύλαξης στην είσοδο.

3.3 ΧΩΡΟΙ ΥΓΙΕΙΝΗΣ ΚΑΙ ΥΓΕΙΟΝΟΜΙΚΟΣ ΕΞΟΠΛΙΣΜΟΣ

Αποδυτήρια και ιματιοφυλάκια: Στη διάθεση των εργαζομένων πρέπει να τίθενται επαρκείς χώροι για να αλλάζουν ρουχισμό. Οι χώροι αυτοί πρέπει να είναι εξοπλισμένοι με ιματιοφυλάκια και καθίσματα.

Ντους και νιπτήρες: Κοντά στα αποδυτήρια πρέπει να υπάρχουν νιπτήρες με τρεχούμενο νερό. Στους νιπτήρες συνιστάται να υπάρχουν σαπούνια. Εφόσον επιβάλλεται για λόγους υγιεινής πρέπει να εγκατασταθούν ντους με ζεστό και κρύο νερό (συνιστάται η εγκατάσταση ενός ντους ανά 10 εργαζόμενους).

Αποχωρητήρια: Οι εργαζόμενοι πρέπει να έχουν στη διάθεση τους επαρκή αριθμό αποχωρητηρίων, τα οποία θα βρίσκονται κοντά στις θέσεις εργασίας, στους χώρους ανάπαυσης και στα αποδυτήρια (συνιστάται ένα WC ανά 40 εργαζόμενους, εφόσον ο αριθμός των εργαζομένων δεν υπερβαίνει τους 200, ενώ ένα WC ανά 50 εργαζόμενους, εφόσον ο αριθμός των εργαζομένων υπερβαίνει τους 200).

Χώροι εστίασης - ανάπαυσης: Στο εργοτάξιο πρέπει να προβλεφθούν χώροι εστίασης και ανάπαυσης του προσωπικού. Οι συγκεκριμένοι χώροι πρέπει να διαθέτουν επαρκή αριθμό καθισμάτων και χώρο διατήρησης φαγητού (υποχρεωτικά εφόσον ο αριθμός εργαζομένων υπερβαίνει τους 70).

Χώρος παροχής πρώτων βοηθειών - φαρμακείο: Ο χώρος παροχής πρώτων βοηθειών - φαρμακείο πρέπει να είναι κοντά στο χώρο εργασίας. Επίσης πρέπει να είναι προσπελάσιμος με φορείο. Ο χώρος πρέπει να επισημανθεί με πινακίδες, σύμφωνα με τις προβλέψεις του ΠΔ 105/1995. Ο χώρος παροχής πρώτων βοηθειών εποπτεύεται από το Γιατρό Εργασίας του Αναδόχου (εφόσον αυτός προβλέπεται), ή από τον Τεχνικό Ασφάλειας.

Αποκομιδή απορριμμάτων: Σε διάφορες θέσεις του εργοταξίου πρέπει να τοποθετηθούν κάδοι απορριμμάτων. Συνιστάται η τοποθέτηση κάδων σε αποχωρητήρια, χώρους εστίασης, αποδυτήρια και κοντά στους χώρους εργασίας. Για την αποκομιδή των αχρήστων υλικών προτείνεται η τοποθέτηση μεγάλων κάδων (containers) σύμφωνα με τις ανάγκες του έργου.

3.4 ΚΥΚΛΟΦΟΡΙΑ ΠΕΖΩΝ ΚΑΙ ΟΧΗΜΑΤΩΝ ΕΝΤΟΣ ΤΟΥ ΕΡΓΟΤΑΞΙΟΥ

Η κυκλοφορία των οχημάτων εντός του εργοταξίου αφορά στη μεταφορά/τροφοδοσία και αποκομιδή/απομάκρυνση υλικών. Κάθε όχημα που θα εισέρχεται εντός του εργοταξίου οφείλει να συμμορφώνεται με τις διατάξεις που ισχύουν στο χώρο του εργοταξίου (επιπλέον αυτών του ΚΟΚ). Η διακίνηση υλικών (απόθεση, παραλαβή) θα γίνεται σύμφωνα με τις υποδείξεις των αρμοδίων του εργοταξίου.

Οι πεζοί δεν επιτρέπεται να πλησιάζουν και να κινούνται σε χώρους κυκλοφορίας οχημάτων και μηχανημάτων.

Οι χώροι κυκλοφορίας των οχημάτων θα επισημαίνονται ευκρινώς και θα ελέγχονται τακτικά.

3.5 ΚΙΝΗΤΟΠΟΙΗΣΗ ΓΙΑ ΤΗΝ ΟΡΓΑΝΩΣΗ ΤΟΥ ΕΡΓΟΤΑΞΙΑΚΟΥ ΧΩΡΟΥ

Για την οργάνωση και ανάπτυξη του εργοταξιακού χώρου απαιτείται κινητοποίηση και εκτέλεση εργασιών. Ενδεικτικά σημειώνονται ορισμένα θέματα που πρέπει να προσεχθούν κατά την οργάνωση και ανάπτυξη του εργοταξιακού χώρου.

Κατά τη μεταφορά εξοπλισμού

- Τήρηση κανόνων ΚΟΚ
- Ασφαλής πρόσδεση εξοπλισμού στην πλατφόρμα
- Επάρκεια χώρου για ελιγμούς και ξεφόρτωμα
- Ξεφόρτωμα σε διαμορφωμένο χώρο
- Αποδέσμευση και καθοδήγηση από έμπειρο εργαζόμενο
- Αποστάσεις ασφαλείας από πλατφόρμα και εξοπλισμό
- Χρήση ανακλαστικού ρουχισμού έντονου χρώματος (EN 471)

Κατά τις ανυψωτικές εργασίες

- Σχέδιο ανύψωσης (lifting plan) με όλους τους απαραίτητους υπολογισμούς (κυρίως για μεγάλες ανυψώσεις)
- Έλεγχος ανυψωτικού
- Έλεγχος παρελκόμενων
- Αδειούχος χειριστής (κατάλληλης άδειας για το ανυψωτικό που χειρίζεται)
- Έμπειρος κουμανταδόρος
- Έλεγχος χώρου, ποδαρικών
- Έλεγχος για εναέρια καλώδια
- Έλεγχος φορτίου πριν & μετά
- Έλεγχος Φορτίου Ασφαλούς Λειτουργίας
- Έλεγχος άλλων δραστηριοτήτων
- Αποστάσεις ασφαλείας
- Έλεγχος ευστάθειας πριν τη φόρτωση & μετά την απόθεση
- Ανέγερση, συντήρηση, επιθεώρηση και αποσυναρμολόγηση του ανυψωτικού εξοπλισμού (πχ δικτυωτοί γερανοί), μόνο από εξειδικευμένο προσωπικό και σύμφωνα με τις οδηγίες του κατασκευαστή
- Απαγόρευση κίνησης εργαζομένων κάτω από αιωρούμενα φορτία
- Χρήση ηχητικού σήματος προειδοποίησης από το ανυψωτικό σε περίπτωση μετακίνησης αιωρούμενου φορτίου

- Δεν πραγματοποιούνται ανυψωτικές εργασίες σε δυσμενείς καιρικές συνθήκες (πχ ισχυρός άνεμος) ή σε συνθήκες με χαμηλή ορατότητα

Κατά την εγκατάσταση δικτύων

- Χρήση κατάλληλου εργαλείου για την εργασία (και το σκοπό που κατασκευάστηκε)
- Έλεγχος των εργαλείων πριν τη χρήση
- Χρήση γυαλιών και γαντιών (EN 388, EN 149)
- Ασφαλής διαδρομή καλωδίου
- Καθημερινός έλεγχος καλωδίου και φικς
- Απομάκρυνση εύφλεκτων από το χώρο εργασίας
- Ύπαρξη πυροσβεστήρα κοντά στον ευρύτερο χώρο εργασίας
- Περιορισμός χειρωνακτικής διακίνησης φορτίων με μηχανική
- Πριν τη μεταφορά ελέγχονται τα χαρακτηριστικά του φορτίου και η διαδικασία
- Ενημέρωση εργαζομένων για ορθές πρακτικές
- Χρήση κουμανταδόρου για μεταφορά με περισσότερους του ενός εργαζόμενους
- Μελέτη δικτύου από αδειούχο μηχανικό
- Επίβλεψη εργασιών από αδειούχο ηλεκτρολόγο μηχανικό
- Αδειούχοι ηλεκτρολόγοι για συνδέσεις - δοκιμές
- Απενεργοποίηση δικτύων

Κατά τη χρήση μηχανημάτων (διαμορφώσεις, εκσκαφές, επιχώσεις)

- Χειρισμός μηχανήματος από αδειούχο χειριστή αντίστοιχης άδειας
- Καθοδήγηση από έμπειρο βοηθό
- Αποστάσεις ασφαλείας από πρηνή και μηχανήματα
- Χρήση ανακλαστικού ρουχισμού έντονου χρώματος (EN 471)
- Απενεργοποίηση υπογείων δικτύων
- Αποστάσεις ασφαλείας από δίκτυα σε λειτουργία
- Διαμόρφωση πρηνών με κλίση
- Οπτικός έλεγχος πρηνών σε καθημερινή βάση
- Αποφυγή μεταφοράς εργαζομένων με μηχανήματα
- Συντήρηση – ανεφοδιασμός από εντεταλμένο εργαζόμενο

- Τήρηση οδηγιών προμηθευτή κατά τη συντήρηση – ανεφοδιασμό
- Αποφυγή καπνίσματος και λειτουργίας ΜΕ κατά τον ανεφοδιασμό
- Αποφυγή λειτουργίας ΜΕ κατά τη συντήρηση
- Αποφυγή επαφής με κινούμενα ή θερμά μέρη
- Αποστάσεις ασφαλείας από υδραυλικά μέρη υπό πίεση
- Ύπαρξη πυροσβεστήρων στο χώρο
- Διαβροχή

Κατά τις τοπογραφικές εργασίες

- Αποστάσεις ασφαλείας από μηχανήματα και οχήματα
- Χρήση ανακλαστικού ρουχισμού έντονου χρώματος (EN 471)
- Αποφυγή απευθείας έκθεσης στην ηλιακή ακτινοβολία
- Τήρηση οδηγιών προμηθευτή οργάνου
- Αποφυγή παραμονής πίσω από τη σταδία

4 ΑΝΑΛΥΣΗ ΕΡΓΑΣΙΩΝ ΣΕ ΦΑΣΕΙΣ ΚΑΙ ΜΕΘΟΔΩΝ ΕΡΓΑΣΙΑΣ ΑΝΑ ΦΑΣΗ

Σύμφωνα με το Χρονοδιάγραμμα εκτέλεσης έργου προκύπτουν οι φάσεις εργασιών που καταγράφονται παρακάτω. Σημειώνεται ότι η ανάλυση εργασιών σε φάσεις δεν είναι δεσμευτική και περιοριστική για τον Ανάδοχο. Επίσης η παρούσα ανάλυση δεν υποκαθιστά και δεν υπερισχύει του χρονοδιαγράμματος του έργου.

ΣΗΜΕΙΩΣΗ: Ο Συντονιστής Ασφάλειας κατά την εκτέλεση του έργου οφείλει να επιβεβαιώσει την παρούσα ανάλυση εργασιών σε φάσεις. Εφόσον προχωρήσει σε αναθεώρηση της ανάλυσης συνιστάται να γίνει αναπροσαρμογή των Οδηγιών Ασφαλούς Εργασίας του παραρτήματος στο τέλος αυτού του τεύχους.

Οι Οδηγίες Ασφαλούς Εργασίας παρουσιάζονται σε πινακοποιημένη μορφή για εύκολη ανάγνωση και αναζήτηση. Οι οδηγίες βασίζονται σε ανάλυση εργασιών σε φάσεις η οποία πραγματοποιήθηκε για τα επιμέρους συνεργεία που αναμένεται να δραστηριοποιηθούν στο εργοτάξιο.

Κάθε Οδηγία Ασφαλούς Εργασίας περιέχει:

- Ανάλυση της εργασίας σε επιμέρους
- Προσδιορισμό των κινδύνων που σχετίζονται με τις επιμέρους εργασίες και ενδεικτική εκτίμηση της επικινδυνότητας τους

- Περιγραφή των προτεινόμενων μέτρων προστασίας και πρόληψης για την αντιμετώπιση των κινδύνων
- Αναφορά των απαραίτητων Μέσων Ατομικής Προστασίας που πρέπει να χρησιμοποιούνται από το προσωπικό που εκτίθεται στους προσδιορισθέντες κινδύνους.

ΣΗΜΕΙΩΣΗ: Ο Συντονιστής Ασφάλειας κατά την εκτέλεση του έργου οφείλει να αναπροσαρμόσει τα περιεχόμενα των Οδηγιών Ασφαλούς Εργασίας, σύμφωνα με τα δεδομένα της κατασκευής. Με βάση τα περιεχόμενα κάθε Οδηγίας Ασφαλούς Εργασίας, πρέπει να ενημερώσει τους επικεφαλής των αντίστοιχων συνεργείων, ώστε οι τελευταίοι να μεριμνήσουν για την εφαρμογή των προβλέψεων του ΣΑΥ από τα συνεργεία τους.

Ο Τεχνικός Ασφάλειας του συνεργείου που θα εκτελέσει τις συγκεκριμένες εργασίες οφείλει να συντάξει Εκτίμηση Επαγγελματικού Κινδύνου και να την υποβάλλει στον εργοδότη του. Ο επικεφαλής του συνεργείου πρέπει να λάβει υπόψη του τα περιεχόμενα της Εκτίμησης Επαγγελματικού Κινδύνου.

Ιδιαίτερα χρήσιμη κρίνεται η συνεργασία μεταξύ του Συντονιστή Ασφάλειας κατά την εκτέλεση του έργου, του Τεχνικού Ασφάλειας και του επικεφαλής κάθε συνεργείου ώστε να λαμβάνονται υπόψη όλες οι ιδιαιτερότητες των εργασιών (διαθέσιμο προσωπικό, μεθοδολογία, εξοπλισμός, περιβάλλον εργασίας).

Στο παρόν ΣΑΥ γίνεται αξιολόγηση της επικινδυνότητας των κινδύνων που σχετίζονται με τις επιμέρους εργασίες εκτέλεσης του έργου. Η αξιολόγηση γίνεται με τη χρήση κλίμακας τριών βαθμίδων ως εξής:

3=ΥΨΗΛΗ ΕΠΙΚΙΝΔΥΝΟΤΗΤΑ: Πρέπει να ληφθούν άμεσα μέτρα για την εξάλειψη ή τον έλεγχο του κινδύνου

2=ΜΕΤΡΙΑ ΕΠΙΚΙΝΔΥΝΟΤΗΤΑ: Είναι απαραίτητος ο προγραμματισμός και η λήψη μέτρων πρόληψης

1=ΧΑΜΗΛΗ ΕΠΙΚΙΝΔΥΝΟΤΗΤΑ: Γενικώς αποδεκτή επικινδυνότητα, εφόσον ληφθούν ορισμένα μέτρα ελέγχου

Ο Συντονιστής Ασφάλειας κατά την εκτέλεση του έργου ή/και ο Τεχνικός Ασφάλειας του Αναδόχου, μπορεί να αναθεωρήσει τις τιμές της επικινδυνότητας καθώς και τη μεθοδολογία αξιολόγησης τους, εφόσον κριθεί απαραίτητο. Ανάλογη διεργασία μπορεί να γίνει από τον Τεχνικό Ασφάλειας του συνεργείου που θα εκτελέσει τις συγκεκριμένες εργασίες κατά την εκπόνηση της Εκτίμησης Επαγγελματικού Κινδύνου.

5 ΓΕΝΙΚΟΙ ΚΑΝΟΝΕΣ ΑΣΦΑΛΕΙΑΣ ΕΡΓΟΤΑΞΙΟΥ

Οι κανόνες ασφάλειας που περιγράφονται παρακάτω είναι γενικοί και ισχύουν ανεξαρτήτως φάσεως. Σε περίπτωση αντίθεσης με τις Οδηγίες Ασφαλούς Εργασίας που αναπτύχθηκαν παραπάνω ισχύ έχουν οι οδηγίες.

- Κάθε άτομο στο εργοτάξιο πρέπει να τηρεί τους κανόνες ασφαλείας και υγείας στο έργο που το αφορούν.
- Δεν θα ανατίθεται μία δουλειά σε κανένα άτομο αν δεν είναι σωματικά και πνευματικά κατάλληλο γι' αυτήν.
- Όλα τα άτομα στο εργοτάξιο πρέπει να φορούν κατάλληλο προστατευτικό κράνος, σύμφωνα με το αντίστοιχο EN Πρότυπο. Εξαιρούνται οι χώροι των γραφείων, υγιεινής και ανάπαυσης.
- Όλα τα άτομα στο εργοτάξιο πρέπει να φορούν κατάλληλα υποδήματα. Η ελάχιστη απαίτηση ασφάλειας για τα υποδήματα είναι να έχουν προστατευτική επένδυση για τα δάχτυλα και στη σόλα, σύμφωνα με το αντίστοιχο EN Πρότυπο.
- Η ασφαλής προσέγγιση και έξοδος πρέπει να εξασφαλίζεται σε όλες τις θέσεις εργασίας και χώρους.
- Όλα τα άτομα πρέπει να συμμορφώνονται με τις οδηγίες της σήμανσης ασφάλειας του εργοταξίου.
- Φωτιές με σκοπό την θέρμανση δεν επιτρέπονται στο εργοτάξιο.
- Απαγορεύεται η χρήση αλκοόλ στους χώρους του εργοταξίου.
- Κανένα άτομο δεν θα ξεκινά την εργασία του εάν δεν είναι κατάλληλα ντυμένο. Οι εργαζόμενοι δεν επιτρέπεται να φορούν φαρδιά ξεκούμπωτα ρούχα, σορτς και να είναι γυμνοί από τη μέση και πάνω.
- Κανένα άτομο δεν επιτρέπεται να επαναπροσδιορίσει, απομακρύνει, τροποποιήσει, χαλάσει, καταστρέψει οποιοδήποτε σήμανση ή εξοπλισμό ασφάλειας.
- Όλοι οι εργαζόμενοι είναι υποχρεωμένοι να αναφέρουν οποιαδήποτε ανασφαλή κατάσταση εργασίας και να απευθυνθούν για βοήθεια αν δεν μπορούν να την ελέγξουν μόνοι τους.
- Το εργοτάξιο πρέπει να διατηρείται καθαρό.
- Μόνο εξουσιοδοτημένα ή/και αδειοδοτημένα άτομα να χειρίζονται τον εξοπλισμό του εργοταξίου.
- Όλοι οι επισκέπτες στο εργοτάξιο πρέπει να συνοδεύονται από άτομο που γνωρίζει τους χώρους του εργοταξίου και να συμμορφώνονται με τις οδηγίες του.

6 ΟΡΓΑΝΩΣΗ ΑΣΦΑΛΕΙΑΣ ΑΡΜΟΔΙΟΤΗΤΕΣ

Για την υλοποίηση της πολιτικής ασφάλειας του Αναδόχου και τη λήψη των απαιτούμενων μέτρων ασφάλειας προτείνεται η κατανομή αρμοδιοτήτων σε όλη την ιεραρχία εκτέλεσης του έργου, όπως καθορίζεται στο Πρόγραμμα Ποιότητας Έργου (ΠΠΕ) και την ΔΙΠΑΔ/οικ/889/27.11.02 . Σχηματικά:

ΑΝΑΔΟΧΟΣ

- ΣΥΝΤΟΝΙΣΤΗΣ ΑΣΦΑΛΕΙΑΣ ΚΑΤΑ ΤΗΝ ΕΚΤΕΛΕΣΗ ΤΟΥ ΕΡΓΟΥ
- ΤΕΧΝΙΚΟΣ ΑΣΦΑΛΕΙΑΣ ΑΝΑΔΟΧΟΥ
- ΓΙΑΤΡΟΣ ΑΣΦΑΛΕΙΑΣ ΑΝΑΔΟΧΟΥ
- ΕΙΔΙΚΕΥΜΕΝΟ ΠΡΟΣΩΠΙΚΟ ΓΙΑ ΤΗΝ ΠΑΡΟΧΗ ΑΠΛΩΝ Α ΒΟΗΘΕΙΩΝ

ΑΝΑ ΥΠΕΡΓΟΛΑΒΟ

- ΤΕΧΝΙΚΟΣ ΑΣΦΑΛΕΙΑΣ
- ΓΙΑΤΡΟΣ ΑΣΦΑΛΕΙΑΣ (ΕΦΟΣΟΝ ΠΡΟΒΛΕΠΕΤΑΙ)
- ΕΚΠΡΟΣΩΠΟΣ

Σύμφωνα με τις προβλέψεις της Ελληνικής Νομοθεσίας για την ασφάλεια, κάθε εμπλεκόμενος στην εκτέλεση του έργου έχει συγκεκριμένες αρμοδιότητες, αναλόγως των γενικότερων καθηκόντων του. Συγκεκριμένα:

Ο εργοταξίαρχης, ως νόμιμος εκπρόσωπος του Αναδόχου, είναι υπεύθυνος για την τήρηση των μέτρων ασφαλείας που αφορούν ολόκληρο το έργο. Συγκεκριμένα έχει τις παρακάτω υποχρεώσεις:

- Να διαβιβάσει στην αρμόδια επιθεώρηση εργασίας πριν από την έναρξη των εργασιών την εκ των προτέρων γνωστοποίηση του έργου.
- Να μεριμνήσει για την εκπόνηση Σχεδίου Ασφάλειας και Υγείας και για την κατάρτιση Φακέλου Ασφάλειας και Υγείας, τα οποία πρέπει να τηρούνται στο εργοτάξιο.
- Να τηρεί Ημερολόγιο Μέτρων Ασφαλείας.
- Να τηρεί, σύμφωνα με τους κανόνες της επιστήμης και της τέχνης, τις οδηγίες του επιβλέποντος μηχανικού.
- Να λαμβάνει υπόψη τις υποδείξεις των Συντονιστών για θέματα ασφαλείας και υγείας και του Τεχνικού Ασφάλειας και να μεριμνά για την τήρηση του ΣΑΥ.

Ο εργοταξίαρχης, ως νόμιμος εκπρόσωπος του Αναδόχου, έχει τις παρακάτω υποχρεώσεις όσον αφορά στο προσωπικό της εταιρείας του:

- Να εξασφαλίζει την ασφάλεια και την υγεία των εργαζομένων ως προς όλες τις πτυχές της εργασίας, και να λαμβάνει μέτρα που να εξασφαλίζουν την υγεία και ασφάλεια των τρίτων.
- Να έχει στη διάθεσή του γραπτή εκτίμηση των υφισταμένων κατά την εργασία κινδύνων για την ασφάλεια και την υγεία. Η εκτίμηση αυτή πραγματοποιείται από τους Τεχνικό Ασφάλειας, Ιατρό Εργασίας.
- Να χρησιμοποιεί τις υπηρεσίες Τεχνικού Ασφάλειας (και Ιατρού Εργασίας για επιχειρήσεις που απασχολούν περισσότερους από 50 εργαζομένους). Οι υποχρεώσεις του Τεχνικού Ασφάλειας ή/και του Ιατρού Εργασίας δεν θίγουν την αρχή της ευθύνης του εργοδότη.

- Να εξασφαλίζει σε κάθε εργαζόμενο κατάλληλη και επαρκή εκπαίδευση στον τομέα της ασφάλειας και της υγείας.
- Να μεριμνά για τη χορήγηση στο προσωπικό του, όλων των αναγκαίων Μέσων Ατομικής Προστασίας για τη δουλειά που εκτελεί.
- Να εξασφαλίζει ότι οι εργαζόμενοι από εξωτερικές επιχειρήσεις που εκτελούν εργασίες στην επιχείρησή του, έχουν λάβει τις κατάλληλες οδηγίες για την ασφάλεια και την υγεία.
- Να αναγγέλλει όλα τα εργατικά ατυχήματα στις αρμόδιες επιθεωρήσεις εργασίας και στις αρμόδιες υπηρεσίες του ασφαλιστικού οργανισμού στον οποίο υπάγεται ο τραυματίας εντός 24 ωρών. Εφόσον πρόκειται περί σοβαρού τραυματισμού ή θανάτου, πρέπει να τηρούνται αμετάβλητα όλα τα στοιχεία που δύνανται να χρησιμεύσουν για εξακρίβωση των αιτιών του ατυχήματος. Να τηρεί ειδικό βιβλίο ατυχημάτων και κατάλογο των εργατικών ατυχημάτων που είχαν ως συνέπεια για τον εργαζόμενο ανικανότητα εργασίας μεγαλύτερη των τριών εργάσιμων ημερών.

Ο εργοταξίαρχος, ως εργαζόμενος, έχει τις υποχρεώσεις που προβλέπονται από τη νομοθεσία για τον εργαζόμενο.

Κάθε αρμόδιος μηχανικός του Αναδόχου, έχει τις παρακάτω υποχρεώσεις:

- Να δίνει οδηγίες κατασκευής, σύμφωνες με τους κανόνες της επιστήμης και της τέχνης, για την εκτέλεση εργασιών στο τμήμα του έργου που έχει αναλάβει.
- Να επιβλέπει την τήρηση των οδηγιών του πριν από την έναρξη των εργασιών και περιοδικά κατά την εκτέλεσή τους (κατ' ελάχιστον κάθε εβδομάδα και ύστερα από θεομηνία).
- Να εφαρμόζει το Σχέδιο Ασφάλειας και Υγείας του έργου, για την εκτέλεση εργασιών στο τμήμα του έργου που έχει αναλάβει.
- Να τηρεί το Ημερολόγιο Μέτρων Ασφαλείας του έργου (υποχρεωτικές αναγραφές που του αντιστοιχούν).
- Κάθε αρμόδιος μηχανικός του Αναδόχου, ως εργαζόμενος, έχει τις υποχρεώσεις που προβλέπονται από τη νομοθεσία για τον εργαζόμενο.

Όλες οι υποχρεώσεις του Αναδόχου ως Εργοδότη για την Ασφάλεια και Υγεία, ισχύουν αμετάβλητες και στα συνεργεία (Υπεργολάβοι), που ενδέχεται να εργαστούν στο Έργο.

Ειδικότερα **κάθε υπεργολάβος** έχει τις παρακάτω υποχρεώσεις:

- Να λαμβάνει και να τηρεί όλα τα μέτρα ασφαλείας που αφορούν στο τμήμα του έργου που έχει αναλάβει.
- Να τηρεί, σύμφωνα με τους κανόνες της επιστήμης και της τέχνης, τις οδηγίες του επιβλέποντος.

- Να εφαρμόζει το Σχέδιο Ασφάλειας και Υγείας του έργου, για την εκτέλεση εργασιών στο τμήμα του έργου που έχει αναλάβει.
- Να λαμβάνει υπόψη τις υποδείξεις των συντονιστών για θέματα ασφάλειας και υγείας.
- Εφόσον στο έργο υφίστανται υπερβολικοί που μοιράζονται τον ίδιο τόπο εργασίας, οφείλουν να συνεργάζονται για την εφαρμογή των διατάξεων για την υγεία και ασφάλεια, να συντονίζουν τις δραστηριότητές τους για την προστασία των εργαζομένων και να αλληλοενημερώνονται για τους κινδύνους που ενέχουν οι εργασίες τους

Ο υπεργολάβος έχει τις παρακάτω υποχρεώσεις, ως εργοδότης, όσον αφορά στο προσωπικό της εταιρίας του:

- Να εξασφαλίζει την ασφάλεια και την υγεία των εργαζομένων ως προς όλες τις πτυχές της εργασίας, και να λαμβάνει μέτρα που να εξασφαλίζουν την υγεία και ασφάλεια των τρίτων.
- Να έχει στη διάθεσή του γραπτή εκτίμηση των υφισταμένων κατά την εργασία κινδύνων για την ασφάλεια και την υγεία. Η εκτίμηση αυτή πραγματοποιείται από τους Τεχνικό Ασφάλειας, Ιατρό Εργασίας.
- Να χρησιμοποιεί τις υπηρεσίες Τεχνικού Ασφάλειας (και Ιατρού Εργασίας για επιχειρήσεις που απασχολούν περισσότερους από 50 εργαζομένους). Οι υποχρεώσεις του Τεχνικού Ασφάλειας ή/και του Ιατρού εργασίας δεν θίγουν την αρχή της ευθύνης του εργοδότη.
- Να εξασφαλίζει σε κάθε εργαζόμενο κατάλληλη και επαρκή εκπαίδευση στον τομέα της ασφάλειας και της υγείας.
- Να χορηγεί στο προσωπικό του, όλα τα αναγκαία Μέσα Ατομικής Προστασίας για τη δουλειά που εκτελεί.
- Να εξασφαλίζει ότι οι εργαζόμενοι από εξωτερικές επιχειρήσεις που εκτελούν εργασίες στην επιχείρησή του έχουν λάβει τις κατάλληλες οδηγίες για την ασφάλεια και την υγεία.
- Να αναγγέλλει στις αρμόδιες επιθεωρήσεις εργασίας και στις αρμόδιες υπηρεσίες του ασφαλιστικού οργανισμού στον οποίο υπάγεται ο εργαζόμενος εντός 24 ωρών όλα τα εργατικά ατυχήματα και εφόσον πρόκειται περί σοβαρού τραυματισμού ή θανάτου, να τηρεί αμετάβλητα όλα τα στοιχεία που δύνανται να χρησιμεύσουν για εξακρίβωση των αιτίων του ατυχήματος. Να τηρεί ειδικό βιβλίο ατυχημάτων και κατάλογο των εργατικών ατυχημάτων που είχαν ως συνέπεια για τον εργαζόμενο ανικανότητα εργασίας μεγαλύτερη των τριών εργάσιμων ημερών.

Ο υπεργολάβος, ως εργαζόμενος, έχει τις υποχρεώσεις που προβλέπονται από τη νομοθεσία για τον εργαζόμενο.

Κάθε εργοδηγός, ως εκπρόσωπος του εργοδότη, έχει τις παρακάτω υποχρεώσεις:

- Να καθοδηγεί τους εργαζόμενους του συνεργείου του, για την τήρηση των απαιτούμενων μέτρων ασφαλείας σε κάθε φάση εργασίας.

- Να επιθεωρεί το προσωπικό του συνεργείου του τουλάχιστον μια φορά την ημέρα, προκειμένου να διαπιστώσει την τήρηση των μέτρων ασφαλείας από αυτούς.
- Να εφαρμόζει το Σχέδιο Ασφάλειας και Υγείας του έργου, για την εκτέλεση εργασιών στο τμήμα του έργου που έχει αναλάβει.
- Να λαμβάνει υπόψη τις υποδείξεις των Συντονιστών για θέματα ασφαλείας και υγείας.

Κάθε εργοδηγός, ως εργαζόμενος, έχει τις υποχρεώσεις που προβλέπονται από τη νομοθεσία για τον εργαζόμενο.

Κάθε εργαζόμενος έχει τις παρακάτω υποχρεώσεις:

- Να εφαρμόζει τους κανόνες υγιεινής, υγείας και ασφάλειας και να φροντίζει ανάλογα με τις δυνατότητές του, για την ασφάλεια και την υγεία του καθώς και των άλλων ατόμων που επηρεάζονται από τις πράξεις ή παραλείψεις του κατά την εργασία, σύμφωνα με την εκπαίδευσή του και τις κατάλληλες οδηγίες του εργοδότη του.
- Για την πραγματοποίηση αυτών των στόχων, οφείλει ειδικότερα, σύμφωνα με την εκπαίδευσή του και τις κατάλληλες οδηγίες του εργοδότη του:
 - α) Να χρησιμοποιεί σωστά τις μηχανές, τις συσκευές, τα εργαλεία, τις επικίνδυνες ουσίες, τα μεταφορικά και άλλα μέσα.
 - β) Να χρησιμοποιεί σωστά τον ατομικό προστατευτικό εξοπλισμό που τίθεται στη διάθεσή του και μετά τη χρήση να τον τακτοποιεί στη θέση του.
 - γ) Να μη θέτει εκτός λειτουργίας, αλλάζει ή μετατοπίζει αυθαίρετα τους μηχανισμούς ασφαλείας των μηχανών, εργαλείων, συσκευών, εγκαταστάσεων και κτιρίων και να χρησιμοποιεί σωστά αυτούς τους μηχανισμούς ασφαλείας.
 - δ) Να αναφέρει αμέσως στον εργοδότη (ή/και σε όσους ασκούν αρμοδιότητες τεχνικού ασφαλείας και ιατρού εργασίας), όλες τις καταστάσεις που μπορεί να θεωρηθεί εύλογα ότι παρουσιάζουν άμεσο και σοβαρό κίνδυνο για την ασφάλεια και την υγεία, καθώς και κάθε έλλειψη που διαπιστώνεται στα συστήματα προστασίας.
 - ε) Να συντρέχει τον εργοδότη (και όσους ασκούν αρμοδιότητες τεχνικού ασφαλείας και ιατρού εργασίας), όσον καιρό χρειαστεί, ώστε να καταστεί δυνατή η εκπλήρωση όλων των καθηκόντων ή απαιτήσεων για την προστασία της ασφαλείας και της υγείας των εργαζομένων κατά την εργασία.
 - στ) Να συντρέχει τον εργοδότη (και όσους ασκούν αρμοδιότητες τεχνικού ασφαλείας και ιατρού εργασίας), όσον καιρό χρειαστεί, ώστε ο εργοδότης να μπορεί να εγγυηθεί ότι το περιβάλλον και οι συνθήκες εργασίας είναι ασφαλείς και χωρίς κινδύνους για την ασφάλεια και την υγεία εντός του πεδίου δραστηριότητάς του.

- Να παρακολουθεί τα σχετικά σεμινάρια ή άλλα επιμορφωτικά προγράμματα σε θέματα υγείας και ασφάλειας της εργασίας. Προκειμένου να μπορέσει να εκπληρώσει την παραπάνω υποχρέωση, έχει δικαίωμα να λάβει επαρκή απαλλαγή από την εργασία χωρίς απώλεια αποδοχών, καθώς και να του παρασχεθούν τα αναγκαία μέσα.
- Να φορά κράνος προστασίας της κεφαλής και υποδήματα ασφαλείας, τα οποία χορηγούνται από τον εργοδότη του, καθώς και κάθε άλλο Μέσο Ατομικής Προστασίας του χορηγείται, ανάλογα με την επικινδυνότητα της εργασίας που εκτελεί..

Ο Τεχνικός Ασφάλειας κάθε επιχείρησης έχει τις παρακάτω υποχρεώσεις:

- Να παρέχει στον εργοδότη υποδείξεις και συμβουλές, γραπτά ή προφορικά, σε θέματα σχετικά με την υγιεινή, υγεία και ασφάλεια της εργασίας και την πρόληψη των εργατικών ατυχημάτων. Τις γραπτές υποδείξεις ο Τεχνικός Ασφάλειας καταχωρεί σε ειδικό βιβλίο της επιχείρησης (ΒΥΤΑ).
- Να συμβουλεύει σε θέματα σχεδιασμού, προγραμματισμού, κατασκευής και συντήρησης των εγκαταστάσεων, εισαγωγής νέων παραγωγικών διαδικασιών, προμήθειας μέσων και εξοπλισμού, επιλογής και ελέγχου της αποτελεσματικότητας των ατομικών μέσων προστασίας, καθώς και διαμόρφωσης και διευθέτησης των θέσεων και του περιβάλλοντος εργασίας και γενικά οργάνωσης της παραγωγικής διαδικασίας
- Να ελέγχει την ασφάλεια των εγκαταστάσεων και των τεχνικών μέσων, πριν από τη λειτουργία τους, καθώς και των παραγωγικών διαδικασιών και μεθόδων εργασίας πριν από την εφαρμογή τους και επιβλέπει την εφαρμογή των μέτρων υγείας και ασφάλειας της εργασίας και πρόληψης των ατυχημάτων, ενημερώνοντας σχετικά τους αρμόδιους προϊστάμενους των τμημάτων ή τη διεύθυνση της επιχείρησης.
- Να επιθεωρεί τακτικά τις θέσεις εργασίας από πλευράς υγείας και ασφάλειας της εργασίας, να αναφέρει στον εργοδότη οποιαδήποτε παράλειψη των μέτρων υγιεινής και ασφάλειας, να προτείνει μέτρα αντιμετώπισής της και να επιβλέπει την εφαρμογή τους.
- Να επιβλέπει την ορθή χρήση των ατομικών μέσων προστασίας,
- Να ερευνά τα αίτια των εργατικών ατυχημάτων, να αναλύει και αξιολογεί τα αποτελέσματα των ερευνών του και να προτείνει μέτρα για την αποτροπή παρόμοιων ατυχημάτων
- Να εποπτεύει την εκτέλεση ασκήσεων πυρασφάλειας και συναγερμού για τη διαπίστωση ετοιμότητας προς αντιμετώπιση ατυχημάτων.
- Να μεριμνά ώστε οι εργαζόμενοι στην επιχείρηση να τηρούν τους κανόνες υγείας και ασφάλειας της εργασίας και να τους ενημερώνει και καθοδηγεί για την αποτροπή του επαγγελματικού κινδύνου που συνεπάγεται η εργασία τους
- Να συμμετέχει στην κατάρτιση και εφαρμογή των προγραμμάτων εκπαίδευσης των εργαζομένων σε θέματα υγείας και ασφάλειας της εργασίας.
- Να τηρεί το επιχειρησιακό απόρρητο.

- Να συνεργάζεται κατά την εκτέλεση του έργου του με τον Ιατρό Εργασίας, πραγματοποιώντας με αυτόν κοινούς ελέγχους των χώρων εργασίας.
- Οφείλει να διαθέσει στον εργοδότη μια γραπτή εκτίμηση των υφισταμένων κατά την εργασία κινδύνων για την ασφάλεια και την υγεία, συμπεριλαμβανομένων εκείνων που αφορούν ομάδες εργαζομένων που εκτίθενται σε ιδιαίτερους κινδύνους. Η εκτίμηση αυτή πραγματοποιείται σε συνεργασία με τον Ιατρό Εργασίας, ΕΣΥΠΠ ή ΕΞΥΠΠ, σύμφωνα με τις κείμενες διατάξεις.

Ο Τεχνικός Ασφάλειας, ως εργαζόμενος, έχει τις υποχρεώσεις που προβλέπονται από τη νομοθεσία για τον εργαζόμενο

Η άσκηση του έργου του Τεχνικού Ασφάλειας δεν αποκλείει την ανάθεση σ' αυτόν από τον εργοδότη και άλλων καθηκόντων, πέρα από το ελάχιστο όριο ωρών απασχόλησής του ως τεχνικού ασφάλειας.

Ο Τεχνικός Ασφάλειας υπάγεται απευθείας στη διοίκηση της επιχείρησης. Έχει, κατά την άσκηση του έργου του, ηθική ανεξαρτησία απέναντι στον εργοδότη και στους εργαζομένους. Τυχόν διαφωνία του με τον εργοδότη, για θέματα της αρμοδιότητάς του, δεν μπορεί να αποτελέσει λόγο καταγγελίας της σύμβασής του.

Ο Ιατρός Εργασίας κάθε επιχείρησης έχει τις παρακάτω υποχρεώσεις:

- Να παρέχει υποδείξεις και συμβουλές στον εργοδότη, στους εργαζομένους και στους εκπροσώπους τους, γραπτά ή προφορικά, σχετικά με τα μέτρα που πρέπει να λαμβάνονται για τη σωματική και ψυχική υγεία των εργαζομένων. Τις γραπτές υποδείξεις τις καταχωρεί στο ειδικό βιβλίο υποδείξεων. Ο εργοδότης λαμβάνει γνώση ενυπογράφως των υποδείξεων που καταχωρούνται σ' αυτό το βιβλίο.
- Να προβαίνει σε ιατρικό έλεγχο των εργαζομένων σχετικό με τη θέση εργασίας τους, μετά την πρόσληψή τους ή την αλλαγή θέσης εργασίας, καθώς και σε περιοδικό ιατρικό έλεγχο κατά την κρίση του επιθεωρητή εργασίας ύστερα από αίτημα της επιτροπής υγιεινής και ασφάλειας των εργαζομένων, όταν τούτο δεν ορίζεται από το νόμο. Να μεριμνά για τη διενέργεια ιατρικών εξετάσεων και μετρήσεων παραγόντων του εργασιακού περιβάλλοντος σε εφαρμογή των διατάξεων που ισχύουν κάθε φορά. Να εκτιμά την καταλληλότητα των εργαζομένων για τη συγκεκριμένη εργασία, να αξιολογεί και καταχωρεί τα αποτελέσματα των εξετάσεων, εκδίδει βεβαίωση των παραπάνω εκτιμήσεων και την κοινοποιεί στον εργοδότη. Το περιεχόμενο της βεβαίωσης πρέπει να εξασφαλίζει το ιατρικό απόρρητο υπέρ του εργαζομένου και μπορεί να ελεγχθεί από τους υγειονομικούς επιθεωρητές του Υπουργείου Εργασίας, για την κατοχύρωση του εργαζομένου και του εργοδότη.
- Να επιβλέπει την εφαρμογή των μέτρων προστασίας της υγείας των εργαζομένων και πρόληψης των ατυχημάτων. Για το σκοπό αυτό:
- Να τηρεί το ιατρικό και επιχειρησιακό απόρρητο.

- Να αναγγέλλει μέσω της επιχείρησης στην επιθεώρηση εργασίας ασθένειες των εργαζομένων που οφείλονται στην εργασία.
- Να ενημερώνεται από τον εργοδότη και τους εργαζομένους για οποιοδήποτε παράγοντα στο χώρο εργασίας και έχει επίπτωση στην υγεία.
- Να συνεργάζεται κατά την εκτέλεση του έργου του με τον Τεχνικό Ασφάλειας, πραγματοποιώντας με αυτόν κοινούς ελέγχους των χώρων εργασίας.

Ο Ιατρός Εργασίας, ως εργαζόμενος, έχει τις υποχρεώσεις που προβλέπονται από τη νομοθεσία για τον εργαζόμενο:

Ο Ιατρός Εργασίας υπάγεται απευθείας στη διοίκηση της επιχείρησης. Έχει, κατά την άσκηση του έργου του, ηθική ανεξαρτησία απέναντι στον εργοδότη και στους εργαζομένους. Τυχόν διαφωνία του με τον εργοδότη, για θέματα της αρμοδιότητάς του, δεν μπορεί να αποτελέσει λόγο καταγγελίας της σύμβασης του.

Ο Συντονιστής ασφάλειας κατά την εκτέλεση του έργου έχει τις παρακάτω υποχρεώσεις:

- Να συντονίζει την εφαρμογή των γενικών αρχών πρόληψης και ασφάλειας στις τεχνικές ή/και οργανωτικές επιλογές, προκειμένου να προγραμματίζονται οι διάφορες εργασίες ή φάσεις εργασίας που διεξάγονται ταυτόχρονα ή διαδοχικά και στην πρόβλεψη της διάρκειας εκτέλεσης των διαφόρων αυτών εργασιών ή φάσεων εργασίας.
- Συντονίζει την εφαρμογή των σχετικών διατάξεων μεριμνώντας ώστε ο Ανάδοχος και οι υπεργολάβοι και, εάν αυτό είναι αναγκαίο για την προστασία των εργαζομένων, οι αυτοαπασχολούμενοι να εφαρμόζουν με συνέπεια τις υποχρεώσεις που τους αντιστοιχούν και να εφαρμόζουν το Σχέδιο Ασφάλειας και Υγείας του έργου.
- Να αναπροσαρμόζει ή να μεριμνά ώστε να αναπροσαρμοστεί το Σχέδιο και ο Φάκελος Ασφάλειας και Υγείας.
- Να οργανώνει μαζί με τους Τεχνικούς Ασφάλειας και τους Ιατρούς Εργασίας τη συνεργασία, μεταξύ του Αναδόχου και των υπεργολάβων, συμπεριλαμβανομένων και εκείνων που διαδέχονται ο ένας τον άλλον στο εργοτάξιο, και το συντονισμό των δραστηριοτήτων για την προστασία των εργαζομένων και την πρόληψη των ατυχημάτων και των επαγγελματικών ασθενειών, καθώς και την αμοιβαία ενημέρωσή τους, όταν πολλές επιχειρήσεις μοιράζονται τον ίδιο χώρο εργασίας, μεριμνώντας για τη συμμετοχή εφόσον υπάρχει ανάγκη των αυτοαπασχολούμενων.
- Να συντονίζει την εποπτεία για την ορθή εφαρμογή των εργασιακών διαδικασιών.
- Να λαμβάνει τα αναγκαία μέτρα ώστε να επιτρέπεται η είσοδος στο εργοτάξιο μόνο στα πρόσωπα που έχουν τη σχετική άδεια.
- Να συνεργάζεται με τους Τεχνικούς Ασφάλειας και τους Ιατρούς Εργασίας καθ' όλη τη διάρκεια απασχόλησης στο εργοτάξιο και να ζητά τη γνώμη τους κάθε φορά που κρίνει απαραίτητο.

Ο Συντονιστής Ασφάλειας κατά την εκτέλεση του έργου, ως εργαζόμενος, έχει τις υποχρεώσεις που προβλέπονται από τη νομοθεσία για τον εργαζόμενο.

Στο Συντονιστή Ασφάλειας και Υγείας είναι δυνατόν να ανατεθεί το έργο και οι αρμοδιότητες του Τεχνικού Ασφάλειας. Στην περίπτωση αυτή ο χρόνος απασχόλησης δεν συμψηφίζεται, αλλά υπολογίζεται και εκτελείται ανεξάρτητα.

Συνοπτικά οι αρμοδιότητες κάθε εμπλεκόμενου είναι:

ΕΡΓΟΤΑΞΙΑΡΧΗΣ

- Αναγγελία του έργου στις αρμόδιες αρχές
- Μέριμνα για την εκπόνηση ΣΑΥ, ΦΑΥ και τήρηση τους στο εργοτάξιο
- Μέριμνα για την τήρηση Ημερολογίου Μέτρων Ασφαλείας (ΗΜΑ) και την ενυπόγραφη ενημέρωση των υποδείξεων που γίνονται σε αυτό
- Μέριμνα για την τήρηση βιβλίου και καταλόγου ατυχημάτων
- Τήρηση των οδηγιών του επιβλέποντα και των αρμόδιων αρχών
- Αναγγελία εργατικών ατυχημάτων

ΤΕΧΝΙΚΟΣ ΑΣΦΑΛΕΙΑΣ

- Εκπόνηση γραπτής εκτίμησης επαγγελματικού κινδύνου
- Παροχή υποδείξεων και συμβουλών στον εργοδότη μέσω του βιβλίου υποδείξεων Τεχνικού Ασφάλειας (ΒΥΤΑ)
- Εκπαίδευση προσωπικού
- Έλεγχος των θέσεων εργασίας
- Επίβλεψη της ορθής χρήσης των ΜΑΠ
- Διερεύνηση αιτιών εργατικών ατυχημάτων

ΓΙΑΤΡΟΣ ΕΡΓΑΣΙΑΣ

- Υλοποίηση ιατρικών εξετάσεων
- Οργάνωση πρώτων βοηθειών
- Παροχή υποδείξεων και συμβουλών στον εργοδότη με βιβλίο υποδείξεων
- Εκπαίδευση προσωπικού
- Έλεγχος των θέσεων εργασίας

ΣΥΝΤΟΝΙΣΤΗΣ ΑΣΦΑΛΕΙΑΣ

- Οργάνωση, συντονισμός και αμοιβαία ενημέρωση υπεργολάβων
- Συντονισμός υπεργολάβων για την αναπροσαρμογή του ΣΑΥ
- Αναπροσαρμογή του ΣΑΥ

ΜΗΧΑΝΙΚΟΙ ΕΡΓΟΥ

- Εφαρμογή του ΣΑΥ στο τμήμα του έργου που έχουν αναλάβει
- Έλεγχος τήρησης των μέτρων ασφαλείας και καταγραφή στο Ημερολόγιο

ΕΡΓΟΔΗΓΟΙ

- Εφαρμογή του ΣΑΥ στο τμήμα του έργου που έχουν αναλάβει
- Οργάνωση εργασίας σύμφωνα με τα προαπαιτούμενα μέτρα ασφαλείας
- Έλεγχος εφαρμογής των μέτρων ασφαλείας
- Έλεγχος χρήσης των ΜΑΠ από του εργαζόμενους
- Τήρηση των υποδείξεων του Συντονιστή Ασφαλείας και των Τεχνικών Ασφάλειας

ΥΠΕΡΓΟΛΑΒΟΙ

- Εφαρμογή του ΣΑΥ στο τμήμα του έργου που έχουν αναλάβει
- Εκπαίδευση προσωπικού τους για θέματα ασφαλείας
- Χορήγηση ΜΑΠ στο προσωπικό τους
- Χρήση υπηρεσιών Τεχνικού Ασφαλείας και Γιατρού Εργασίας
- Γραπτή εκτίμηση επαγγελματικού κινδύνου
- Τήρηση βιβλίου υποδείξεων Τεχνικού Ασφάλειας, βιβλίου και καταλόγου ατυχημάτων
- Αναγγελία εργατικών ατυχημάτων

ΠΡΟΣΩΠΙΚΟ

- Εφαρμογή των κανόνων ασφαλείας και υγείας
- Ασφαλής χρήση εξοπλισμού και υλικών
- Χρήση ΜΑΠ
- Αποφυγή κατάργησης ή μετατροπής των διατάξεων και μηχανισμών ασφαλείας
- Αναφορά επικινδύνων καταστάσεων
- Συμμετοχή σε εκπαιδεύσεις ασφαλείας

ΑΥΤΟΑΠΑΣΧΟΛΟΥΜΕΝΟΙ

- Έχουν τις ίδιες γενικές υποχρεώσεις που απορρέουν για τους εργοδότες και εργαζομένους

6.1 ΣΥΝΤΟΝΙΣΜΟΣ ΑΝΑΔΟΧΟΥ – ΥΠΕΡΓΟΛΑΒΩΝ

Σύμφωνα με τις προβλέψεις του ΠΔ 17/1996 και ΠΔ 305/1996, με ευθύνη του Αναδόχου, πρέπει να συντονίζονται οι δραστηριότητες εκτέλεσης του έργου. Επίσης πρέπει να γίνεται αμοιβαία ενημέρωση μεταξύ των υπεργολάβων, μέσω του Αναδόχου, για τους κινδύνους που συνεπάγονται οι εργασίες καθώς και τα μέτρα πρόληψής τους. Για την υλοποίηση του

συντονισμού μεταξύ του Αναδόχου και των υπεργολάβων ακολουθείται η παρακάτω διαδικασία:

Σε κάθε υπεργολάβο, πριν την υπογραφή Ιδιωτικού Συμφωνητικού, αναλύονται οι Νομοθετικές υποχρεώσεις του, όπως καταγράφονται στο ΣΑΥ του έργου. Η τήρηση των Νομοθετικών υποχρεώσεων αποτελεί και συμβατική υποχρέωση του υπεργολάβου.

- Πριν την εγκατάσταση του υπεργολάβου στο έργο αυτός ενημερώνει τον Ανάδοχο για τα στοιχεία του εκπροσώπου του στο έργο, του τεχνικού ασφαλείας του (και του γιατρού εργασίας, εφόσον απασχολεί).
- Οι παραπάνω αρμόδιοι του υπεργολάβου παραλαμβάνουν τις Εκτιμήσεις Επαγγελματικού Κινδύνου του ΣΑΥ που σχετίζονται με τις δραστηριότητες που αναλαμβάνουν. Κάθε Εκτίμηση Επαγγελματικού Κινδύνου μπορεί να αναθεωρηθεί από το Τεχνικό Ασφάλειας της επιχείρησης (Υπεργολάβου), εφόσον κριθεί αναγκαίο.
- Με την εγκατάσταση του υπεργολάβου στο έργο γίνεται ενημέρωση του εκπροσώπου του από τον Ανάδοχο σχετικά με τη λειτουργία του εργοταξίου.
- Στη συνέχεια ο εκπρόσωπος του υπεργολάβου ενημερώνει το προσωπικό του για τους κινδύνους και τα μέτρα πρόληψης τους.
- Εφόσον κριθεί σκόπιμο, ο Ανάδοχος ενημερώνει τους ήδη εγκατεστημένους υπεργολάβους για τη δραστηριοποίηση του νέου υπεργολάβου.

Καθ' όλη τη διάρκεια εργασιών του υπεργολάβου στο έργο πρέπει να εφαρμόζονται μέτρα πρόληψης των κινδύνων. Για την αμοιβαία ενημέρωση των υπεργολάβων και του Αναδόχου προβλέπεται η διενέργεια συσκέψεων σε τακτά χρονικά διαστήματα που θα καθοριστούν από τον Ανάδοχο. Επίσης προβλέπεται η διενέργεια έκτακτων συσκέψεων, όταν προκύπτουν σχετικά θέματα.

Συνοπτικά:

ΕΠΙΛΟΓΗ ΥΠΕΡΓΟΛΑΒΩΝ

- Ανάλυση νομοθετικών υποχρεώσεων
- Καθορισμός συμβατικών υποχρεώσεων σύμφωνα με τις νομοθετικές

ΠΡΙΝ ΤΗΝ ΕΓΚΑΤΑΣΤΑΣΗ

- Ενημέρωση για στελέχωση στο έργο
- Επιβεβαίωση ότι έχει γνωστοποιηθεί Τεχνικός Ασφάλειας για το συγκεκριμένο έργο

ΕΓΚΑΤΑΣΤΑΣΗ ΣΤΟ ΕΡΓΟ

- Παραλαβή οδηγιών ασφαλούς εργασίας
- Ενημέρωση εκπροσώπου
- Ενημέρωση/εκπαίδευση προσωπικού

ΔΡΑΣΤΗΡΙΟΠΟΙΗΣΗ ΥΠΕΡΓΟΛΑΒΩΝ

- Εφαρμογή μέτρων ασφαλείας

6.2 ΕΝΗΜΕΡΩΣΗ ΠΡΟΣΩΠΙΚΟΥ

Σύμφωνα με τις προβλέψεις του ΠΔ 17/1996 και ΠΔ 305/1996 κάθε υπεργολάβος, ως εργοδότης, πρέπει να ενημερώνει το προσωπικό του για τους κινδύνους που συνεπάγονται οι εργασίες του συνεργείου του, καθώς και των άλλων συνεργείων στο εργοτάξιο. Επίσης πρέπει να ενημερώνει το προσωπικό του για όλα τα σχετικά μέτρα προστασίας που λαμβάνονται, σύμφωνα με τη Νομοθεσία και το ΣΑΥ του έργου. Για την υλοποίηση της ενημέρωσης προσωπικού ακολουθείται η παρακάτω διαδικασία:

- Με την εγκατάσταση στο εργοτάξιο, ο εκπρόσωπος του υπεργολάβου, αφού ενημερωθεί σχετικά από τον Ανάδοχο, ενημερώνει το συνεργείο του.
- Μετά από κάθε σύσκεψη για θέματα ασφάλειας που διενεργείται στο έργο ακολουθεί ενημέρωση του προσωπικού του, εφόσον προκύπτουν σχετικά θέματα.

Αντίστοιχες προβλέψεις ισχύουν και για τα συνεργεία του Αναδόχου.

6.3 ΕΚΠΑΙΔΕΥΣΗ ΠΡΟΣΩΠΙΚΟΥ

Σύμφωνα με τις προβλέψεις του ΠΔ 17/1996 κάθε εργοδότης (Ανάδοχος και υπεργολάβος) πρέπει να εξασφαλίζει σε κάθε εργαζόμενο επαρκή εκπαίδευση σε θέματα ασφάλειας και υγείας με την ευκαιρία:

- Της πρόσληψης του
- Τυχόν μετάθεσης ή αλλαγής καθηκόντων
- Εισαγωγής ή αλλαγής εξοπλισμού εργασίας και γενικότερα νέας τεχνολογίας που αφορά στην εργασία του.

Η εκπαίδευση πρέπει να προσαρμόζεται εφόσον προκύπτουν νέοι κίνδυνοι και να επαναλαμβάνεται σε τακτά χρονικά διαστήματα.

Για την υλοποίηση της εκπαίδευσης προσωπικού ακολουθείται η παρακάτω διαδικασία:

- Ο εκπρόσωπος του υπεργολάβου, με τη συνδρομή του Τεχνικού Ασφαλείας, εκπαιδεύει το προσωπικό του με την εγκατάσταση του υπεργολάβου στο εργοτάξιο. Η συγκεκριμένη εκπαίδευση συνιστάται να συνδυαστεί με την ενημέρωση που προβλέπεται.
- Ο εκπρόσωπος του υπεργολάβου εκπαιδεύει κάθε νεοεισερχόμενο στο έργο εργαζόμενο του συνεργείου του.
- Η παραπάνω εκπαίδευση επαναλαμβάνεται σε τακτά χρονικά διαστήματα, ανάλογα με τη διάρκεια δραστηριοποίησης του υπεργολάβου, την εμφάνιση νέων κινδύνων και την αύξηση της επικινδυνότητας των ήδη υπαρχόντων.

Αντίστοιχες προβλέψεις ισχύουν και για τα συνεργεία του Αναδόχου. Συνοπτικά:

ΕΓΚΑΤΑΣΤΑΣΗ ΣΤΟ ΕΡΓΟΤΑΞΙΟ

- Ενημέρωση εκπροσώπου συνεργείου

- Ενημέρωση – εκπαίδευση προσωπικού συνεργείου

ΠΡΟΣΛΗΨΗ ΝΕΟΥ ΕΡΓΑΖΟΜΕΝΟΥ ΣΤΟ ΕΡΓΟΤΑΞΙΟ

- Ενημέρωση – εκπαίδευση νεοεισερχόμενου

ΔΡΑΣΤΗΡΙΟΠΟΙΗΣΗ ΣΥΝΕΡΓΕΙΟΥ ΣΤΟ ΕΡΓΟΤΑΞΙΟ

- Επανάληψη εκπαίδευσης προσωπικού

	1	2	3	4	5	6	7
Διευθυντής έργου	x	x	x				
Εργοταξιάρχης	x	x	x	x			x
Μηχανικοί έργου		x	x	x			x
Συντονιστής ΤΑ	x	x	x	x			x
Υπεργολάβοι			x	x	x	x	x
Εργοδηγοί			x	x	x	x	x
Εργαζόμενοι			x	x	x	x	x

1. Βασικές αρχές ασφαλείας
2. Διαχείριση ασφαλείας
3. Νομοθετικές υποχρεώσεις
4. Οδηγίες ασφαλείας εργασίας
5. Πρώτες βοήθειες
6. Πυρασφάλεια
7. Έκτακτη ανάγκη

6.4 ΔΙΑΧΕΙΡΙΣΗ ΑΤΥΧΗΜΑΤΩΝ

Σύμφωνα με τις προβλέψεις των Ν 3850/2010, ΠΔ 17/1996, ΠΔ 305/1996 και ΠΔ 1073/1981 κάθε εργοδότης (Ανάδοχος και υπεργολάβοι) οφείλει σε περίπτωση ατυχήματος να εξασφαλίζει την παροχή πρώτων βοηθειών στον παθόντα. Επίσης πρέπει να μεριμνήσει για την ασφαλή διακομιδή του παθόντα σε νοσοκομειακή μονάδα (εφόσον υπάρχει σχετική ανάγκη). Επίσης πρέπει να ενημερώσει τις αρμόδιες Αρχές εντός 24 ωρών. Σε περίπτωση σοβαρού συμβάντος πρέπει να διατηρούνται αμετάβλητα όλα τα στοιχεία που μπορεί να χρησιμεύσουν στην εξακρίβωση των αιτιών του ατυχήματος. Τέλος τα στοιχεία που προκύπτουν από τη διερεύνηση του ατυχήματος πρέπει να καταχωρούνται στα αντίστοιχα αρχεία (Βιβλίο Ατυχημάτων, Βιβλίο Υποδείξεων Τεχνικού Ασφαλείας - Γιατρού Εργασίας, Κατάλογος Εργατικών Ατυχημάτων που είχαν ως συνέπεια για τον εργαζόμενο ανικανότητα εργασίας μεγαλύτερη των τριών ημερών). Για τη διαχείριση των ατυχημάτων ακολουθούνται τα παρακάτω, εκτός αν διαφορετικά απαιτείται από τη σύμβαση ή από την υπηρεσία, η σύνταξη αντίστοιχης διαδικασίας:

- Με την εγκατάσταση του Αναδόχου στο εργοτάξιο διερευνάται η ύπαρξη (και στοιχεία όπως τηλέφωνα και διευθύνσεις) νοσοκομειακών μονάδων που βρίσκονται κοντά στο εργοτάξιο.
- Με την εγκατάσταση του Αναδόχου στο εργοτάξιο οργανώνεται φαρμακείο, το οποίο περιέχει κατ' ελάχιστον τα είδη που αναφέρονται στο Παράρτημα 1 του ΣΑΥ.

- Κατά την εγκατάσταση κάθε υπερβολάβου στο εργοτάξιο, γίνεται ενημέρωσή του για θέματα οργάνωσης πρώτων βοηθειών.

Σε περίπτωση ατυχήματος:

- Όποιος αντιληφθεί το συμβάν πρέπει να προσφέρει πρώτες βοήθειες στον παθόντα, εφόσον γνωρίζει, και να ζητήσει βοήθεια (από άλλους εργαζόμενους που γνωρίζουν ή από το βοηθητικό νοσηλευτικό προσωπικό εργοταξίου ή/και το Γιατρό Εργασίας, εφόσον αυτοί υπάρχουν). Επίσης πρέπει άμεσα να ενημερωθεί ο εκπρόσωπος του εργοδότη του παθόντα (Ανάδοχος ή Υπερβολάβος). Εφόσον υπάρχει ανάγκη, ενημερώνεται το ΕΚΑΒ και ο παθών μεταφέρεται στην πλησιέστερη νοσοκομειακή μονάδα.
- Ο εκπρόσωπος του εργοδότη (Ανάδοχος ή Υπερβολάβος), πρέπει να ενημερώσει τις αρμόδιες αρχές (Επιθεώρηση Εργασίας, Αστυνομία, Ασφαλιστικός Φορέας) εντός 24 ωρών.

Μετά το ατύχημα:

- Ο Τεχνικός Ασφαλείας του Υπερβολάβου (και ο Γιατρός Εργασίας, εφόσον απασχολείται), σε συνεργασία με τον εκπρόσωπο του στο εργοτάξιο, διερευνά τα αίτια του συμβάντος και προτείνει μέτρα για την αποφυγή επανάληψης στο μέλλον. Η παραπάνω διερεύνηση καταγράφεται στο Βιβλίο Ατυχημάτων (ή/και στο Βιβλίο Υποδείξεων Τεχνικού Ασφαλείας – Γιατρού Εργασίας). Επίσης πρέπει να ενημερωθεί ο Κατάλογος Εργατικών Ατυχημάτων που είχαν ως συνέπεια για τον εργαζόμενο ανικανότητα εργασίας μεγαλύτερη των τριών ημερών.
- Εφόσον κριθεί απαραίτητο, προβλέπεται ενημέρωση των εργαζομένων του συνεργείου, σχετικά με τα μέτρα που πρέπει να ληφθούν για την αποφυγή επανάληψης παρόμοιου ατυχήματος στο μέλλον.

Αντίστοιχες προβλέψεις ισχύουν και για τα συνεργεία του Αναδόχου.

Σε περίπτωση σοβαρού συμβάντος πρέπει να διατηρούνται αμετάβλητα όλα τα στοιχεία που μπορεί να χρησιμεύσουν στην εξακρίβωση των αιτιών του ατυχήματος.

Συνοπτικά:

ΕΓΚΑΤΑΣΤΑΣΗ ΣΤΟ ΕΡΓΟΤΑΞΙΟ

- Διερεύνηση ύπαρξης νοσοκομειακών μονάδων κοντά στο εργοτάξιο
- Οργάνωση φαρμακείου και παροχής πρώτων βοηθειών
- Ενημέρωση/Εκπαίδευση συνεργείων για πρώτες βοήθειες

ΣΕ ΠΕΡΙΠΤΩΣΗ ΑΤΥΧΗΜΑΤΟΣ

- Παροχή πρώτων βοηθειών και ενημέρωση αρμοδίων
- Ενημέρωση ΕΚΑΒ και μεταφορά σε νοσοκομειακή μονάδα
- Ενημέρωση αρμοδίων αρχών εντός 24 ωρών

ΜΕΤΑ ΤΟ ΑΤΥΧΗΜΑ

- Διερεύνηση των αιτιών του συμβάντος και καταγραφή των αποτελεσμάτων
- Ενημέρωση/Εκπαίδευση προσωπικού για αποφυγή επανάληψης του συμβάντος

6.5 ΔΥΣΜΕΝΕΙΣ ΚΑΙΡΙΚΕΣ ΣΥΝΘΗΚΕΣ

Στο εργοτάξιο ενδέχεται να παρουσιαστούν συνθήκες καύσωνα κατά τους καλοκαιρινούς μήνες και ψύχους κατά τους χειμερινούς. Για την αντιμετώπιση τέτοιων καιρικών φαινομένων προβλέπονται (εφόσον επηρεάζουν τις εργασίες):

- Καθορισμός διαλειμμάτων διάρκειας και συχνότητας αναλόγως των καιρικών συνθηκών που επικρατούν.
- Μετακύλιση του ωραρίου (αποφυγή εργασίας στις πρωινές ώρες το χειμώνα και στις μεσημεριανές το καλοκαίρι).
- Διακοπή υπαίθριων εργασιών όταν οι καιρικές συνθήκες είναι δυσμενείς (καύσωνα, ψύχος, θυελλώδεις άνεμοι, έντονες βροχοπτώσεις).
- Παροχή στους εργαζόμενους πόσιμο δροσερό νερό (10°-15° C) σε συνθήκες καύσωνα και ζεστών ροφημάτων σε συνθήκες ψύχους.
- Προγραμματισμός των εργασιών που συνεπάγονται υψηλή θερμική καταπόνηση εκτός θερμοκρασιακών αιχμών, από τον υπεύθυνο του συνεργείου, και μετακύλιση ή ενίσχυση του ωραρίου ώστε να υλοποιούνται κανονικά τα διαλείμματα.
- Σε συνθήκες υψηλών θερμοκρασιών, αποφυγή βαριάς σωματικής εργασίας, ιδιαίτερα σε μέρη που συνυπάρχουν υψηλή θερμοκρασία με υγρασία, καθώς και κάτω από τον ήλιο.

6.6 ΣΗΜΑΝΣΗ ΑΣΦΑΛΕΙΑΣ

Σύμφωνα με τις προβλέψεις του ΠΔ 105/1995 πρέπει να τοποθετείται σήμανση ασφάλειας όταν οι υπαρκτοί ή πιθανοί κίνδυνοι δεν μπορούν να αποφευχθούν ή να μειωθούν επαρκώς με τεχνικά μέσα συλλογικής προστασίας ή με μέτρα, μεθόδους ή διαδικασίες οργάνωσης της εργασίας.

Η σηματοδότηση ασφάλειας των χώρων εργασίας σε καμία περίπτωση δεν υποκαθιστά ή περιορίζει τη λήψη των αναγκαίων εκάστοτε μέτρων προστασίας των εργαζομένων.

Η συμμόρφωση με τη σήμανση ασφάλειας είναι υποχρεωτική και κανείς μη εξουσιοδοτημένος δεν επιτρέπεται να τη μετακινεί ή καταστρέφει.

Στο Παράρτημα 5 του ΣΑΥ παρατίθενται συνήθη σήματα ασφάλειας.

6.7 ΥΓΙΕΙΝΗ - ΥΓΕΙΑ

Η τήρηση της υγιεινής των εργαζομένων ελέγχεται από τους επικεφαλής των τμημάτων (εργοδηγοί, εκπρόσωποι υπεργολάβων, Γιατροί Εργασίας). Συγκεκριμένα πρέπει οι

εργαζόμενοι να μην τρώνε ή πίνουν στο χώρο εργασίας, παρά μόνο στους χώρους που προβλέπονται για την εστίασή τους. Επίσης, μέριμνα πρέπει να λαμβάνεται για την τήρηση της υγιεινής πριν το φαγητό και την αναχώρηση από το εργοτάξιο. Τα απορρίμματα από τα φαγητά πρέπει να εναποτίθενται στους κάδους απορριμμάτων. Οι κάδοι απορριμμάτων πρέπει να αδειάζονται και τα απορρίμματα να απομακρύνονται από το εργοτάξιο σε χρονικά διαστήματα, κατάλληλα επιλεγμένα, ώστε να διασφαλίζονται άριστες συνθήκες υγιεινής στο εργοτάξιο.

Ιδιαίτερα για την αντιμετώπιση διασποράς ιώσεων κατά τη χειμερινή περίοδο, ο Ανάδοχος δύναται να προβεί στη λήψη συγκεκριμένων –πέρα των συνήθων- μέτρων πρόληψης και προστασίας, όπως ενδεικτικά αναφέρονται:

A) Τεχνικά Μέτρα

- Ειδική ενημέρωση από το Γιατρό Εργασίας ή/και τον Τεχνικό Ασφάλειας
- Τοιχοκόλληση στους χώρους εργασίας των οδηγιών του Υπουργείου Υγείας ή/και του Εθνικού Οργανισμού Δημόσιας Υγείας (ΕΟΔΥ)
- Διάθεση κατά περίπτωση ατομικών μέσων ατομικής προστασίας (μάσκες, γάντια, φόρμες κα)
- Τακτική απολύμανση εργοταξιακών γραφείων, επιφανειών και αντικειμένων (γραφεία, πόμολα, πληκτρολόγια, τηλέφωνα κα)
- Διάθεση αντισηπτικών αλκοολούχων υγρών χεριών
- Επαρκής εξαερισμός των κλειστών χώρων εργασίας
- Αυστηρή τήρηση των μέτρων ατομικής υγιεινής (αποφυγή χειραψιών, πλύσιμο χεριών με σαπούνι ή/και αντισηπτικών υγρών, αποφυγή επαφής χεριών με το πρόσωπο, κλπ) καθώς και αναπνευστικής υγιεινής προς αποφυγή μετάδοσης των ιών μέσω σταγονιδίων

B) Οργανωτικά Μέτρα

- Περιορισμός συναντήσεων/συναθροίσεων
- Χρήση τεχνολογίας για τηλεδιασκέψεις
- Χωροταξική διάταξη πχ απόσταση δύο μέτρων μεταξύ των εργαζομένων
- Εξ αποστάσεως εργασία (τηλεεργασία) όπου αυτό είναι δυνατό
- Μειωμένο ωράριο
- Ειδικές άδειες σε εργαζομένων

Σε περίπτωση εμφάνισης συμπτωμάτων λοίμωξης του αναπνευστικού, γίνεται άμεση ενημέρωση του Προϊσταμένου και του Γιατρού Εργασίας για ιατρική αξιολόγηση, σύμφωνα και με τις οδηγίες του Υπουργείου Υγείας ή/και του Εθνικού Οργανισμού Δημόσιας Υγείας (ΕΟΔΥ).

ΠΑΡΑΡΤΗΜΑ 1: ΠΕΡΙΕΧΟΜΕΝΑ ΦΑΡΜΑΚΕΙΟΥ

Τα ελάχιστα υλικά φαρμακείου στους χώρους εργασίας, είναι σύμφωνα με την ισχύουσα Νομοθεσία (Υ.Α.ριθμ. οικ. 32205/Δ10.96/2.10.2013) τα εξής παρακάτω:

- α) Ακετυλοσαλικυλικό οξύ.
- β) Παρακεταμόλη.
- γ) Αντιισταμινικά δισκία.
- δ) Δισκία κορτιζόνης (πρεδνιζολόνη 4 mg).
- ε) Ενέσιμο σκεύασμα κορτιζόνης (μεθυλπρεδνιζολόνη 125 mg).
- στ) Αντιόξινα δισκία.
- ζ) Σπασμολυτικά δισκία.
- η) Αντιδιαρροϊκά δισκία – Loperamide.
- θ) Οφθαλμικό διάλυμα για πλύση.
- ι) Αντισηπτικό κολλύριο.
- ια) Αντιϊσταμινική αλοιφή.
- ιβ) Αλοιφή για επούλωση εγκαυμάτων.
- ιγ) Γάντια.
- ιδ) Υγρό απολύμανσης χεριών.
- ιε) Αποστειρωμένες γάζες κουτιά των πέντε εκατοστών, δέκα εκατοστών και δεκαπέντε εκατοστών.
- ιστ) Γάζες εμποτισμένες με αντιβιοτικό (Fusidic acid).
- ιζ) Βαμβάκι.
- ιη) Λευκοπλάστης πλάτους 0,08 μέτρα.
- ιθ) Τεμάχια λευκοπλάστη με γάζα αποστειρωμένη.
- κ) Επίδεσμος 2,50 X 0,05 μέτρα.
- κα) Επίδεσμος 2,50 X 0,10 μέτρα.
- κβ) Τριγωνικός επίδεσμος.
- κγ) Αιμοστατικός επίδεσμος.
- κδ) Φυσιολογικός ορός 250 ή 500 ml.
- κε) Οξυζενέ.
- κστ) Οινόπνευμα καθαρό.
- κζ) Αντισηπτικό διάλυμα (solution ext. use Povidone Iodine 10 %).
- κη) Γλωσσοπίεστρα.
- κθ) Ποτηράκια μιας χρήσης (χάρτινα ή πλαστικά).

Οτιδήποτε πέραν των ανωτέρω μπορεί να διατεθεί, ανάλογα με την επικινδυνότητα της εργασίας, τον αριθμό εργαζομένων, τη διασπορά των θέσεων εργασίας, κατόπιν γραπτής εκτίμησης κινδύνου του Γιατρού Εργασίας του Αναδόχου, ή άλλου γιατρού εφόσον ο πρώτος δεν προβλέπεται.

ΠΑΡΑΡΤΗΜΑ 2: ΧΡΟΝΟΔΙΑΓΡΑΜΜΑ ΕΚΤΕΛΕΣΗΣ ΕΡΓΟΥ

Το Χρονοδιάγραμμα του έργου επισυνάπτεται με την έναρξη των εργασιών και ενημερώνεται καθ' όλη τη διάρκεια του έργου.

ΠΑΡΑΡΤΗΜΑ 3: ΜΕΛΕΤΗ ΚΑΤΑΣΚΕΥΗΣ ΙΚΡΙΩΜΑΤΩΝ

Η Μελέτη Κατασκευής Ικριωμάτων θα επισυναφθεί σε μεταγενέστερη φάση του έργου. Η Μελέτη Κατασκευής Ικριωμάτων θα εκπονηθεί σύμφωνα με τις προδιαγραφές του κατασκευαστή της και τα αναμενόμενα φορτία (ΚΥΑ 16440/1993).

ΠΑΡΑΡΤΗΜΑ 4: ΕΝΔΕΙΚΤΙΚΗ ΝΟΜΟΘΕΣΙΑ

2011 - 2020

- Εγκ. 13308/466/2020 Εφαρμογή του άρθρου δέκατου τρίτου της Πράξης Νομοθετικού Περιεχομένου της 20.03.2020 (ΦΕΚ 68 Α') – Διατάξεις για την άσκηση καθηκόντων ιατρού εργασίας, ΦΕΚ--/23.3.2020
- Π.Ν.Π./2020 Κατεπείγοντα μέτρα για την αντιμετώπιση των συνεπειών του κινδύνου διασποράς του κορωνοϊού COVID-19, τη στήριξη της κοινωνίας και της επιχειρηματικότητας και τη διασφάλιση της ομαλής λειτουργίας της αγοράς και της δημόσιας διοίκησης, ΦΕΚ 68/Α'/20.03.2020
- Εγκ. Οικ. 12339/404/2020 – Έκτακτα και προσωρινά μέτρα στην αγορά εργασίας για την αντιμετώπιση και τον περιορισμό της διάδοσης του κορωνοϊού COVID-19, ΦΕΚ--/12.03.2020
- Υ.Α.Δ22/4193/2019 Έγκριση εβδομήντα (70) Ελληνικών Τεχνικών Προδιαγραφών (ΕΤΕΠ), με υποχρεωτική εφαρμογή σε όλα τα Δημόσια Έργα και Μελέτες, ΦΕΚ 4607/Β` 13.12.2019
- Υ.Α.οικ.74285/176/Φ113/2018 Τροποποίηση - συμπλήρωση της οικ. 1032/166/Φ.Γ.9.6.4 (Η)' (Β' 519 6-3-2013) απόφασης του Υφυπουργού Ανάπτυξης, Ανταγωνιστικότητας, Υποδομών, Μεταφορών και Δικτύων «Κατάταξη των μηχανημάτων έργου σε ειδικότητες και ομάδες, ως προς τη δραστηριότητα του χειρισμού σύμφωνα με το π.δ. 113/2012 (Α' 198) και αντιστοίχιση των υφισταμένων αδειών που έχουν εκδοθεί σύμφωνα με το π.δ. 22/1976 (Α' 6) ή το π.δ. 31/1990 (Α' 11) με τις άδειες που εκδίδονται κατ' εφαρμογή του προεδρικού αυτού διατάγματος» όπως τροποποιήθηκε και ισχύει, ΦΕΚ 2942/Β`/20.7.2018
- Υ.Α.41320/1885/2018 Τροποποίηση της υπουργικής απόφασης 1592/58/13.1.2017 «Ειδικός Κατάλογος ιατρών του άρθρου 16 παρ. 2 του «Κώδικα Νόμων για την Υγεία και την Ασφάλεια των εργαζομένων» (Κ.Ν.Υ.Α.Ε.), που κυρώθηκε με το άρθρο πρώτο του ν. 3850/2010 «Κύρωση του Κώδικα νόμων για την υγεία και την ασφάλεια των εργαζομένων» (ΦΕΚ Α' 84) όπως αυτό συμπληρώθηκε και ισχύει», ΦΕΚ 3398/Β`/10.8.2018
- Υ.Α.οικ.74285/176/φ113/2018 Τροποποίηση-συμπλήρωση της οικ.1032/166/Φ.Γ.9.6.4 (Η)'(Β' 519 6-3-2013) απόφασης του Υφυπουργού Ανάπτυξης, Ανταγωνιστικότητας, Υποδομών, Μεταφορών και Δικτύων «Κατάταξη των μηχανημάτων έργου σε ειδικότητες και ομάδες, ως προς τη δραστηριότητα του χειρισμού σύμφωνα με το π.δ. 113/2012 (198/Α) και αντιστοίχιση των υφιστάμενων αδειών που έχουν εκδοθεί σύμφωνα με το π.δ. 22/1976 (6/Α) ή το π.δ. 31/1990 (11/Α) με τις άδειες που εκδίδονται κατ' εφαρμογή του προεδρικού αυτού διατάγματος» όπως τροποποιήθηκε και ισχύει

- Υ.Α.32126/1463/2018 Τροποποίηση της υπουργικής απόφασης 50067/28/27.11.2017 «Ηλεκτρονική Βάση καταχώρισης δεδομένων Τεχνικών Ασφάλειας και διαδικασία ανάθεσης καθηκόντων Τεχνικού Ασφαλείας μέσω ΟΠΣ-ΣΕΠΕ», ΦΕΚ 2404/Β`/25.6.2018
- Υ.Α.111/2017/2018 Τροποποίηση-Συμπλήρωση της αριθμ. 3015811/2663 (ΦΕΚ 1410/Β`/6.9.2010) κοινή υπουργική απόφαση σχετικά με τον καθορισμό μέτρων ελέγχου και κυρώσεων για την εκτέλεση του αριθμ. 1272/2008/ΕΚ κανονισμού του Ευρωπαϊκού Κοινοβουλίου και του Συμβουλίου και Κατάργηση της υπουργικής απόφασης 265/2002, (ΦΕΚ 1214/Β`/19.9.2002) σχετικά με την ταξινόμηση, επισήμανση και συσκευασία επικίνδυνων παρασκευασμάτων και της αριθμ. 378/1994 κοινής υπουργικής απόφασης (ΦΕΚ 705/Β`/20.9.1994) σχετικά με την ταξινόμηση, επισήμανση, συσκευασία και επικίνδυνων ουσιών, ΦΕΚ 1876/Β`/24.5.2018
- Υ.Α.25049/1253/2018 Κύρωση του ειδικού καταλόγου Ιατρών του άρθρου 16 παρ.2 του «Κώδικα Νόμων για την Υγεία και την Ασφάλεια των εργαζομένων» (Κ.Ν.Υ.Α.Ε), που κυρώθηκε με το άρθρο πρώτο του Ν. 3850/2010 «Κύρωση του Κώδικα νόμων για την υγεία και την ασφάλεια των εργαζομένων» (ΦΕΚ 84/Α) όπως αυτό συμπληρώθηκε και ισχύει, ΦΕΚ 1580/Β`/8.5.2018
- Υ.Α.16974/758/2018 Τροποποίηση της υπουργικής απόφασης 50067/28/27.11.2017 «Ηλεκτρονική Βάση καταχώρισης δεδομένων Τεχνικών Ασφάλειας και διαδικασία ανάθεσης καθηκόντων Τεχνικού Ασφαλείας μέσω ΟΠΣ-ΣΕΠΕ», ΦΕΚ 1242/Β`/4.4.2018
- Π.Δ.82/2018 Τροποποίηση του π.δ. 307/1986 «Προστασία της υγείας των εργαζομένων που εκτίθενται σε ορισμένους χημικούς παράγοντες κατά την διάρκεια της εργασίας τους» (135 Α΄) όπως έχει τροποποιηθεί και ισχύει, σε συμμόρφωση με την οδηγία 2017/164/ΕΕ της Επιτροπής (ΕΕ L 27/1.2.2017), ΦΕΚ 152/Α`/21.8.2018
- Αρ. Πρωτ. 33405/Δ9 1493/2018, ΦΕΚ --/15/6.2018 Ιατροί Εργασίας
- ΠΔ134/2017 «Οργανισμός Υπουργείου Εργασίας, Κοινωνικής Ασφάλισης και Κοινωνικής Αλληλεγγύης, ΦΕΚ Α' 168/6-11-2017»
- Υ.Α.50067/28/2017 Ηλεκτρονική βάση καταχώρισης δεδομένων Τεχνικών Ασφάλειας και διαδικασία ανάθεσης καθηκόντων Τεχνικού Ασφαλείας μέσω ΟΠΣ-ΣΕΠΕ, ΦΕΚ 3952/Β`/10.11.2017
- Υ.Α. ΔΝΣγ/οικ. 38108/ΦΝ 466/2017 - Περιεχόμενο του Μητρώου Έργου, ΦΕΚ 1956/Β`/7.6.2017
- Υ.Α.1865/2017 Τροποποίηση της υπ' αριθμ. 4229/395/2013 (Β' 318) κοινής υπουργικής απόφασης με θέμα: «Προϋποθέσεις ίδρυσης και λειτουργίας των επιχειρήσεων που δραστηριοποιούνται με την εκτέλεση κατεδαφιστικών έργων και εργασιών αφαίρεσης αμιάντου ή/και υλικών που περιέχουν αμιάντο από κτίρια, κατασκευές, συσκευές, εγκαταστάσεις και πλοία, καθώς επίσης και με εργασίες συντήρησης, επικάλυψης και εγκλεισμού αμιάντου ή/και υλικών που περιέχουν αμιάντο», ΦΕΚ 1865/Β`/26.5.2017
- Υ.Α.Οικ.52780/ΔΤΒΝ/894/Τμ. Δ/Φ.14.1/2017 Τροποποίηση της κοινής υπουργικής απόφασης υπ' αριθμ. 3329/15.2.1989 (ΦΕΚ 132/Β`/21.2.1989) «Κανονισμοί για την παραγωγή, αποθήκευση και διάθεση σε κατανάλωση εκρηκτικών υλών», ΦΕΚ 1628/Β`/16.5.2017
- Υ.Α.Οικ.21867/2016 «Όροι, προϋποθέσεις κα διαδικασίες εγκρίσεων τύπου και αδειών κυκλοφορίας που αφορούν τα Μηχανήματα Έργων (Μ.Ε.) και τα οχήματα ειδικής κατηγορίας, ΦΕΚ 3276/Β`/12.10.2016

- Υ.Α.Οικ.84123/305/Φ113/2016 Τροποποίηση - συμπλήρωση της υπ' αριθ. Οικ.1032/166/Φ.Γ.9.6.4 (Η)' (Β' 519 6-3-2013) απόφασης του Υφυπουργού Ανάπτυξης, Ανταγωνιστικότητας, Υποδομών, Μεταφορών και Δικτύων «Κατάταξη των μηχανημάτων έργου σε ειδικότητες και ομάδες, ως προς τη δραστηριότητα του χειρισμού σύμφωνα με το Π.δ. 113/2012 (Α'/198) και αντιστοίχιση των υφισταμένων αδειών που έχουν εκδοθεί σύμφωνα με το Π.δ. 22/1976 (Α'/6) ή το Π.δ. 31/1990 (Α'/11) με τις άδειες που εκδίδονται κατ' εφαρμογή του Προεδρικού αυτού διατάγματος» όπως τροποποιήθηκε και ισχύει, ΦΕΚ 2481/Β'/11.8.2016
- Υ.Α.Οικ.34331/Δ9.8920/2016 «Απλούστευση διαδικασιών Σώματος Επιθεώρησης Εργασίας (Σ.ΕΠ.Ε.) μέσω του Ολοκληρωμένου Πληροφοριακού Συστήματος του Σ.ΕΠ.Ε (ΟΠΣ-ΣΕΠΕ)», ΦΕΚ 2458/Β'/10.8.2016
- Υ.Α.Οικ.52019/ΔΤΒΝ 1152/2016 Προσαρμογή της ελληνικής νομοθεσίας προς τις διατάξεις της Οδηγίας 2014/34/ΕΕ του Ευρωπαϊκού Κοινοβουλίου και του Συμβουλίου της 26ης Φεβρουαρίου 2014 για την εναρμόνιση των νομοθεσιών των κρατών μελών σχετικά με τις συσκευές και τα συστήματα προστασίας που προορίζονται για χρήση σε εκρήξιμες ατμόσφαιρες (αναδιατύπωση), ΦΕΚ 1426/Β'/20.5.2016
- Ν4412/2016 «Δημόσιες Συμβάσεις Έργων, Προμηθειών και Υπηρεσιών (προσαρμογή στις οδηγίες 2014/24/ΕΕ και 2014/25/ΕΕ»
- Εγκ.Οικ.20958/2015 «Τήρηση ιατρικών φακέλων και βεβαιώσεων καταλληλότητας των εργαζομένων»
- Εγκ. Οικ. 20958/2015 - Τήρηση ιατρικών φακέλων και βεβαιώσεων καταλληλότητας των εργαζομένων Εγκ.Οικ.24120/1336/2014 «Ανακοίνωση δημοσίευσης της υ.α. με αριθ. 14867/825/2014 (1241/Β) «Απλοποίηση διαδικασιών τήρησης αρχείων για θέματα Ασφάλειας και Υγείας στην εργασία στα τεχνικά έργα»
- Εγκ.42628/Δ10.130/2014 «Υποχρέωση υποβολής εργαζομένων σε ιατρικές εξετάσεις»
- Εγκ.οικ.36801/Δ10.114/8.11.2013 «Υπουργική Απόφαση οικ.32205/Δ10.96/2.10.2103 «Ελάχιστα απαιτούμενα υλικά πρώτων βοηθειών στους χώρους εργασίας», ΦΕΚ 2562/Β'/11.10.2013
- Εγκ.οικ.12370/1435/2013 Όσον αφορά τις διατάξεις για την υγεία και την ασφάλεια στην εργασία (ΑΥΕ) οι οποίες περιλαμβάνονται στο ν. 4144/2013, ΦΕΚ --/22/4.2013
- Υ.Α.Οικ.1032/166/φ.γ.9.6.4(Η)/2013 «Κατάταξη των μηχανημάτων έργου σε ειδικότητες και ομάδες, ως προς τη δραστηριότητα του χειρισμού σύμφωνα με το π.δ. 113/2012 (198/Α) και αντιστοίχιση των υφιστάμενων αδειών που έχουν εκδοθεί σύμφωνα με το π.δ. 22/1976 (6/Α) ή το π.δ. 31/1990 (11/Α) με τις άδειες που εκδίδονται κατ' εφαρμογή του προεδρικού αυτού διατάγματος», ΦΕΚ 519/Β'/6.3.2013
- ΠΔ115/2012 «Καθορισμός ειδικοτήτων και βαθμίδων για τις επαγγελματικές δραστηριότητες: (α) της εκτέλεσης, συντήρησης, επισκευής και επιτήρησης της λειτουργίας μηχανολογικών εγκαταστάσεων σε βιομηχανίες και άλλες μονάδες, (β) του χειρισμού και της επιτήρησης ατμολεβήτων και (γ) της εκτέλεσης τεχνικού έργου και της παροχής τεχνικής υπηρεσίας για εργασίες ηλεκτροσυγκόλλησης και οξυγονοκόλλησης, καθορισμός επαγγελματικών προσόντων και προϋποθέσεων για την άσκηση των δραστηριοτήτων αυτών από φυσικά πρόσωπα και άλλες ρυθμίσεις», ΦΕΚ 200/Α'/2012
- ΠΔ114/2012 «Καθορισμός ειδικοτήτων και βαθμίδων επαγγελματικών προσόντων για την επαγγελματική δραστηριότητα της κατασκευής, συντήρησης, επισκευής και επιτήρησης της λειτουργίας των εγκαταστάσεων καύσης υγρών και αερίων καυσίμων

- για την παραγωγή ζεστού νερού, καθορισμός επαγγελματικών προσόντων και προϋποθέσεων για την άσκηση της δραστηριότητας αυτής από φυσικά πρόσωπα και άλλες ρυθμίσεις», ΦΕΚ 199Α/12
- ΠΔ113/2012 «Καθορισμός ειδικοτήτων για την επαγγελματική δραστηριότητα του χειρισμού μηχανημάτων τεχνικών έργων, καθορισμός κριτηρίων για την κατάταξη των μηχανημάτων σε ειδικότητες και ομάδες, καθορισμός επαγγελματικών προσόντων και προϋποθέσεων για την άσκηση της επαγγελματικής αυτής δραστηριότητας από φυσικά πρόσωπα και άλλες ρυθμίσεις», ΦΕΚ 198Α/12
 - ΠΔ112/2012 «Καθορισμός ειδικοτήτων και βαθμίδων επαγγελματικών προσόντων για την επαγγελματική δραστηριότητα της κατασκευής, συντήρησης και επισκευής υδραυλικών εγκαταστάσεων και προϋποθέσεις για την άσκηση της δραστηριότητας αυτής από φυσικά πρόσωπα», ΦΕΚ 197Α/12
 - Εγκ. 27/2012 - (Αρ. πρωτ. ΔΙΠΑΔ/οικ./369/15.10.2012) «Ένταξη στα συμβατικά τεύχη (ΕΣΥ) των δημοπρατούμενων έργων, άρθρου σχετικού με τα «απαιτούμενα μέτρα ασφάλειας και υγείας στο εργοτάξιο»
 - ΕΓΚ10201/ΣΕΠΕ «Θεώρηση Σχεδίου και Φακέλου Ασφάλειας και Υγείας», 27/03/2012
 - ΥΑ6690/2012 «Προϊόντα Δομικών Κατασκευών: χαρακτηριστικά, τεχνικές προδιαγραφές, διαδικασίες αξιολόγησης συμμόρφωσης και σήμανση συμμόρφωσης «CE», ΦΕΚ 1914Β/12
 - Ν4030/2011, «Νέος τρόπος έκδοσης αδειών δόμησης, ελέγχου κατασκευών και λοιπές διατάξεις», ΦΕΚ 249Α/11
 - ΥΑ2223/2011 «Κανονισμός Μεταλλευτικών και Λατομικών Εργασιών (ΚΜΛΕ)», ΦΕΚ 1227Β/11
 - ΥΑ6952/2011 «Υποχρεώσεις και μέτρα για την ασφαλή διέλευση των πεζών κατά την εκτέλεση εργασιών σε κοινόχρηστους χώρους πόλεων και οικισμών που προορίζονται για την κυκλοφορία πεζών», ΦΕΚ 420Β/11

2006 - 2010

- Ν3850/2010 «Κύρωση του Κώδικα νόμων για την υγεία και την ασφάλεια των εργαζομένων», ΦΕΚ 84Α, ο οποίος αντικατέστησε το Ν1568/1985 «Υγιεινή και ασφάλεια των εργαζομένων», ΦΕΚ 117Α/85 και το ΠΔ17/1996 «Μέτρα για τη βελτίωση της ασφάλειας και της υγείας των εργαζομένων σε συμμόρφωση με τις οδηγίες 89/391/ΕΟΚ και 91/383/ΕΟΚ», ΦΕΚ 11Α/96, όπως τροποποιήθηκε με το ΠΔ159/1999 (ΦΕΚ 157Α/99)
- ΠΔ82/2010 «Ελάχιστες προδιαγραφές υγείας και ασφάλειας όσον αφορά στην έκθεση των εργαζομένων σε κινδύνους προερχόμενους από φυσικούς παράγοντες (τεχνητή οπτική ακτινοβολία), σε συμμόρφωση με την οδηγία 2006/25/ΕΚ», ΦΕΚ 145Α/10
- ΠΔ57/2010 «Προσαρμογή της Ελληνικής Νομοθεσίας προς την Οδηγία 2006/42/ΕΚ του Ευρωπαϊκού Κοινοβουλίου και του Συμβουλίου «σχετικά με τα μηχανήματα και την τροποποίηση της οδηγίας 95/16/ΕΚ» και κατάργηση των Π.Δ. 18/96 και 377/93», ΦΕΚ 97Α, όπως τροποποιήθηκε με το ΠΔ81/2011, ΦΕΚ 197Α/10

- ΥΑ21017/2009 «Όροι και προϋποθέσεις λειτουργίας των επιχειρήσεων που ασχολούνται με τις εργασίες κατεδάφισης και αφαίρεσης αμιάντου ή/και υλικών που περιέχουν αμιάντο από κτίρια, κατασκευές, συσκευές, εγκαταστάσεις και πλοία, καθώς επίσης και με τις εργασίες συντήρησης, επικάλυψης και εγκλεισμού αμιάντου ή/και υλικών που περιέχουν αμιάντο», ΦΕΚ 1287Β/09
- Εγκ. 6/2008 «Διευκρινίσεις σχετικά με την εκπόνηση Σχεδίου Ασφάλειας και Υγείας (ΣΑΥ) και την κατάρτιση Φακέλου Ασφάλειας και Υγείας (ΦΑΥ) των Δημοσίων Έργων» ΦΕΚ--/31/3.2008
- ΕΓΚ6/ΔΙΠΑΔ/οικ/215 «Διευκρινήσεις σχετικά με την εκπόνηση ΣΑΥ και ΦΑΥ των Δημοσίων Έργων» 31/03/2008
- ΠΔ162/2007 «Προστασία της υγείας των εργαζομένων που εκτίθενται σε ορισμένους χημικούς παράγοντες κατά την διάρκεια της εργασίας τους, κατά τροποποίηση του π.δ. 307/1986 όπως ισχύει, σε συμμόρφωση προς την Οδηγία 2006/15/ΕΚ», ΦΕΚ 202Α/07
- ΠΔ212/2006 «Προστασία των εργαζομένων που εκτίθενται σε αμιάντο κατά την εργασία, σε συμμόρφωση με την οδηγία 83/477/ΕΟΚ του Συμβουλίου, όπως αυτή τροποποιήθηκε με την οδηγία 91/382/ΕΟΚ του Συμβουλίου και την οδηγία 2003/18/ΕΚ του Ευρωπαϊκού Κοινοβουλίου και Συμβουλίου», ΦΕΚ 212Α/06
- ΠΔ149/2006 «Ελάχιστες προδιαγραφές υγείας και ασφάλειας όσον αφορά την έκθεση των εργαζομένων σε κινδύνους προερχόμενους από φυσικούς παράγοντες (θόρυβος) σε αναμόνωση με την οδηγία 2003/10/ΕΚ», ΦΕΚ 159Α/06

2000 - 2005

- ΠΔ 176/2005 «Ελάχιστες προδιαγραφές υγείας και ασφάλειας όσον αφορά στην έκθεση εργαζομένων σε κινδύνους προερχόμενους από φυσικούς παράγοντες (κραδασμούς), σε συμμόρφωση με την Οδηγία 2002/44/ΕΚ», ΦΕΚ 227Α/05
- ΠΔ 155/2004 - Τροποποίηση του πδ 395/94 «Ελάχιστες προδιαγραφές ασφάλειας και υγείας για τη χρησιμοποίηση εξοπλισμού εργασίας από τους εργαζομένους κατά την εργασία τους σε συμμόρφωση με την οδηγία 89/655/ΕΟΚ» (Α/220) όπως έχει τροποποιηθεί και ισχύει, σε συμμόρφωση με την οδηγία 2001/45/ΕΚ, ΦΕΚ 121/Α'/5-7-2004
- ΚΥΑ 15085/ 15085/593/2003 «Κανονισμός Ελέγχων Αnuψωτικών Μηχανημάτων» ΦΕΚ 1186/Β'/25-8-2003
- ΥΑ 502/2003 «Έγκριση Τεχνικής Προδιαγραφής Σήμανσης Εκτελούμενων Οδικών Έργων εντός και εκτός κατοικημένων περιοχών ως ελάχιστα όρια», ΦΕΚ 946/03
- ΑΠ. ΔΙΠΑΔ/οικ 889/2002 «Πρόληψη και αντιμετώπιση του εργασιακού κινδύνου κατά την κατασκευή Δημοσίων Έργων», ΦΕΚ 16Β/03
- ΑΠ. ΔΙΠΑΔ/οικ 177/2001 «Πρόληψη εργασιακού κινδύνου κατά τη μελέτη του έργου», ΦΕΚ 266Β/01
- ΑΠ.ΔΕΕΠΠ/οικ 85/2001 «Καθιέρωση του Σχεδίου Ασφάλειας και Υγείας (ΣΑΥ) και του Φακέλου Ασφάλειας και Υγείας (ΦΑΥ) ως απαραίτητων στοιχείων για την έγκριση μελέτης στο στάδιο της οριστικής μελέτης ή/και της μελέτης εφαρμογής σε κάθε Δημόσιο Έργο», ΦΕΚ 686Β/01







- ΑΠ. οικ 433/2000 «Καθιέρωση του Φακέλου Ασφάλειας και Υγείας (ΦΑΥ) ως απαραίτητου στοιχείου για τη προσωρινή και οριστική παραλαβή κάθε Δημόσιου Έργου», ΦΕΚ 1176Β/00

Προ του 2000

- Ν2696/1999 «Κύρωση του Κώδικα Οδικής Κυκλοφορίας», ΦΕΚ 57Α, όπως τροποποιήθηκε με το Ν3542/07 «Τροποποιήσεις διατάξεων του Κώδικα Οδικής Κυκλοφορίας», ΦΕΚ 50Α/99
- ΠΔ 90/1999 «Καθορισμός οριακών τιμών έκθεσης και ανώτατων οριακών τιμών έκθεσης των εργαζομένων σε ορισμένους χημικούς παράγοντες κατά την διάρκεια της εργασίας τους σε συμμόρφωση με τις οδηγίες 91/322/ΕΟΚ και 96/94/ΕΚ της Επιτροπής και τροποποίηση και συμπλήρωση του π.δ. 307/86 “Προστασία της υγείας των εργαζομένων που εκτίθενται σε ορισμένους χημικούς παράγοντες κατά την διάρκεια της εργασίας τους” (135/Α) όπως τροποποιήθηκε με το π.δ. 77/93 (34/Α)» ΦΕΚ 94/Α/13-5-99
- ΠΔ 17/1996 «Μέτρα για την βελτίωση της ασφάλειας και της υγείας των εργαζομένων κατά την εργασία σε συμμόρφωση με τις οδηγίες 89/391/ΕΟΚ και 91/383/ΕΟΚ», ΦΕΚ 11/Α/18-1-96)
- ΠΔ305/1996 «Ελάχιστες προδιαγραφές ασφάλειας και υγείας που πρέπει να εφαρμόζονται στα προσωρινά ή κινητά εργοτάξια σε συμμόρφωση προς την οδηγία 92/57/ΕΟΚ», ΦΕΚ 212/Α/96
- ΠΔ105/1995 «Ελάχιστες προδιαγραφές για τη σήμανση ασφάλειας ή/και υγείας στην εργασία σε συμμόρφωση με την οδηγία 92/58/ΕΟΚ», ΦΕΚ 67Α/95
- Ν2224/1994 «Ρύθμιση θεμάτων εργασίας, συνδικαλιστικών δικαιωμάτων, Υγιεινής – Ασφάλειας κλπ», ΦΕΚ 112Α/94, όπως συμπληρώθηκε με την ΥΑ 25231/10 «Κατηγοριοποίηση παραβάσεων και καθορισμός ύψους προστίμων που επιβάλλονται από τους Επιθεωρητές Εργασίας του Σώματος Επιθεώρησης Εργασίας (ΣΕΠΕ)», ΦΕΚ 2150Β/94
- ΠΔ397/1994 «Ελάχιστες προδιαγραφές ασφάλειας και υγείας κατά τη χειρωνακτική διακίνηση φορτίων που συνεπάγεται κίνδυνο ιδίως για τη ράχη και την οσφυϊκή χώρα των εργαζομένων σε συμμόρφωση προς την οδηγία του Συμβουλίου 90/269/ΕΟΚ», ΦΕΚ 221Α/94
- ΠΔ396/1994 «Ελάχιστες προδιαγραφές ασφάλειας και υγείας για τη χρήση από τους εργαζόμενους εξοπλισμών ατομικής προστασίας κατά την εργασία σε συμμόρφωση προς την οδηγία του Συμβουλίου 89/656/ΕΟΚ», ΦΕΚ 220Α/94
- ΠΔ395/1994 «Ελάχιστες προδιαγραφές ασφάλειας και υγείας για τη χρησιμοποίηση εξοπλισμού εργασίας από τους εργαζόμενους κατά την εργασία τους σε συμμόρφωση με την οδηγία του Συμβουλίου 89/655/ΕΟΚ», ΦΕΚ 220Α/94, όπως τροποποιήθηκε με τα ΠΔ89/1999 (ΦΕΚ 94Α/99) και ΠΔ304/2000 (ΦΕΚ 241Α/00) και ΠΔ155/2004 (ΦΕΚ 121Α/04).
- Υ.Α. οικ.31245/1993 «Συστάσεις για κατεδαφίσεις κτηρίων» ΦΕΚ 451Β/93

- ΠΔ77/1993 «προστασία των εργαζομένων από φυσικούς, χημικούς και βιολογικούς παράγοντες. Τροποποίηση και συμπλήρωση προς την οδηγία του συμβουλίου 88/642/ΕΟΚ», ΦΕΚ 34Α/93
- ΚΥΑ16440/1993 «Κανονισμός παραγωγής και διάθεσης στην αγορά συναρμολογούμενων μεταλλικών στοιχείων για την ασφαλή κατασκευή και χρήση μεταλλικών σκαλωσιών», ΦΕΚ 756Β/93
- ΠΔ225/1989 «Υγιεινή και ασφάλεια στα υπόγεια τεχνικά έργα» ΦΕΚ 106/Α/89
- ΠΔ307/1986 «Προστασία της υγείας των εργαζομένων που εκτίθενται σε ορισμένους χημικούς παράγοντες κατά τη διάρκεια της εργασίας τους», ΦΕΚ 135Α, όπως τροποποιήθηκε με το ΠΔ12/2012, ΦΕΚ 19/Α
- Ν 1568/85 «Υγιεινή και ασφάλεια των εργαζομένων» ΦΕΚ 177/Α/18-10-1985
- Ν1430/1984 «Κύρωση της αριθμ. 62 Διεθνούς Συμβάσεως Εργασίας, που αφορά τις διατάξεις ασφαλείας στην οικοδομική βιομηχανία και τη ρύθμιση θεμάτων που έχουν σχέση με αυτή», ΦΕΚ 49/Α/84
- ΥΑ130646/1984 «Ημερολόγιο Μέτρων Ασφάλειας», ΦΕΚ 154/Β/84
- Ν1396/1983 «Υποχρεώσεις λήψης και τήρησης των μέτρων ασφαλείας στις οικοδομές και λοιπά ιδιωτικά τεχνικά έργα», ΦΕΚ 126/Α/83
- ΠΔ1073/1981 «Περί μέτρων ασφαλείας κατά την εκτέλεσιν εργασιών εις εργοτάξια οικοδομών και πάσης φύσεως έργων αρμοδιότητος Πολιτικού Μηχανικού», ΦΕΚ 260/Α/81
- ΠΔ778/1980 «Περί των μέτρων ασφαλείας κατά την εκτέλεσιν οικοδομικών εργασιών», ΦΕΚ 193/Α/80
- ΠΔ95/1978 «Περί μέτρων υγιεινής και ασφαλείας των απασχολουμένων εις εργασίας συγκολλήσεων» ΦΕΚ 20/Α/78

ΠΑΡΑΡΤΗΜΑ 5: ΣΗΜΑΤΑ ΑΣΦΑΛΕΙΑΣ

Γεωμετρικό σχήμα	Σημασία
	Σήματα απαγόρευσης
	Σήματα υποχρέωσης
	Σήματα προειδοποίησης
 	Σήματα διάσωσης ή βοήθειας
 	Σήματα που αφορούν το πυροσβεστικό υλικό ή εξοπλισμό

Σήματα απαγόρευσης

			
Απαγορεύεται το κάπνισμα	Απαγορεύεται η χρήση γυμνής φλόγας και το κάπνισμα	Απαγορεύεται η διέλευση πεζών	Απαγορεύεται η κατάσβεση με νερό
			
Μη πόσιμο νερό	Απαγορεύεται η είσοδος στους μη έχοντες ειδική άδεια	Απαγορεύεται η διέλευση στα οχήματα διακίνησης φορτίων	Μην αγγίζετε

Σήματα υποχρέωσης

					
Υποχρεωτική προστασία των ματιών	Υποχρεωτική προστασία του κεφαλιού	Υποχρεωτική προστασία των αυτιών	Υποχρεωτική προστασία των αναπνευστικών οδών	Υποχρεωτική προστασία των ποδιών	
					
Υποχρεωτική προστασία των χεριών	Υποχρεωτική προστασία του σώματος	Υποχρεωτική προστασία του προσώπου	Υποχρεωτική ατομική προστασία έναντι πτώσεων	Υποχρεωτική διάβαση για πεζούς	Γενική υποχρέωση

Σήματα προειδοποίησης



Εύφλεκτες ύλες ή/ και υψηλή θερμοκρασία



Εκρηκτικές ύλες



Τοξικές ύλες



Διαβρωτικές ύλες



Ραδιενεργά υλικά



Αιωρούμενα φορτία



Οχήματα διακίνησης φορτίων



Κίνδυνος ηλεκτροπληξίας



Γενικός κίνδυνος



Κίνδυνος παραπατήματος

Σήματα διάσωσης ή βοήθειας



Πρώτες βοήθειες



Φορείο



Θάλαμος καταιονισμού ασφαλείας



Πλύση ματιών



Τηλέφωνο για διάσωση και πρώτες βοήθειες

Όταν πρέπει να δείξουμε την κατεύθυνση που πρέπει να ακολουθήσουμε για να φτάσουμε στα μέσα βοήθειας ή διάσωσης τότε τα αντίστοιχα σήματα συνδυάζονται ανάλογα με τα παρακάτω σήματα κατεύθυνσης



Σήματα που αφορούν το πυροσβεστικό υλικό ή εξοπλισμό



Πυροσβεστική μάνικα



Σκάλα



Πυροσβεστήρας



Τηλέφωνο για την καταπολέμηση πυρκαγιών

Όταν πρέπει να δείξουμε την κατεύθυνση που πρέπει να ακολουθήσουμε για να φτάσουμε στον πυροσβεστικό εξοπλισμό τότε τα αντίστοιχα σήματα συνδυάζονται ανάλογα με τα παρακάτω σήματα κατεύθυνσης



ΠΑΡΑΡΤΗΜΑ 6: ΟΔΗΓΙΕΣ ΑΣΦΑΛΟΥΣ ΕΡΓΑΣΙΑΣ

()

⋮

	4	(305/1996,
	5	(503/2003)
	6	(503/2003,
	7	(503/2003)
	8	(
	9	(503/2003)
	10	(3850/2010, 503/2003, 396/1994)
	11	(
	12	(503/2003)
	13	(
μ	:	
μ	:	2
	1	(1073/1981)
	2	(3850/2010, 17/1996, 1073/1981, 95/1978)
	3	(1073/1981)
	4	
	5	(μ)(1073/1981)
	6	(3850/2010,
	7	(3850/2010,
	8	(3850/2010, 1073/1981, 95/1978, 17/1996)
μ	:	
μ	:	1
	1	μ μ μ μ (
	2	(
	3	(149/2006)
	4	(3850/2010, 149/2006, 17/1996, 1568/1981)
	5	(3850/2010, 149/2006, 396/1994)
	6	
μ	:	μ μ
μ	:	1

	1	μ (397/1994)	μ	μ	μ	μ	,
	2	397/1994)	(,	,	μ	μ , ,)
	3	μ 397/1994)	(μ	,	μ μ	μ , μ μ)
	4					μ	(μ , μ)
	5)	(,	,	μ	μ , μ
	6	μ μ μ μ	μ	μ	μ	μ μ	(3850/2010, 397/1994)
	7		(. 3850/10,	397/1994,	17/1996,	1568/1985)
μ		μ	:	μ			
μ			:	1			
	1	μ	(3850/2010,	1073/1981,		
	2	μ μ μ μ	μ	(μ μ ,)
	3		(3850/2010,	17/1996,	1568/1985)	
	4	89/1999)	μ μ μ	-	(.3850/10,	395/1994,
μ		μ	:	μ μ - μ			
μ			:	1			
	1	μ	(1073/1981)			
	2	μ	(1073/1981)			
	3	μ /	(μ ,	(.3850/10,	396/1994)	μ
μ		μ	:	μ			
μ			:	2			
	1	μ μ μ	(395/1994,	57/2010)		
	2	μ μ μ μ	(395/1994,	57/2010)	μ μ μ μ	,
	3	μ μ ,	μ	-	(395/1994,	57/2010)
	4	μ μ μ μ	(395/1994,	57/2010)		
	5	μ μ μ μ μ	(3850/2010,	395/1994,	396/1994,	57/2010)
	6	μ μ μ μ	(3850/2010,	395/1994,	396/1994,	57/2010)
μ			:				
μ			:	2			
	1	μ	(339/2001,	388/2001,	307/1986,	77/1993)
				(MSDS)			

	2	μ	μ	(MSDS)	, μ	μ	339/2001,
		388/2001,	307/1986,	77/1993)	(3850/2010,	
	3	μ	μ	μ	μ	(339/2001,
		388/2001,	307/1986,	77/1993,	305/1996)		
	4	μ	μ	μ	μ	(339/2001,
		388/2001,	307/1986,	77/1993)			
	5	, μ	μ	μ	μ	(MSDS)	
		(μ	3850/2010,	396/1994,	339/2001,	388/2001,	307/1986,
						/	77/1993)
	6	μμ	μ	(339/2001,	388/2001,	307/1986,
		77/1993)					
	7		(3850/2010,	17/1996,	1568/1985,	339/2001,
		388/2001,	307/1986,	77/1993)			
...	1	μ	149	(FFP2)			
	2	()	ISO 20345	(S3)	
	3	388:2016	(μ)		
	4	()	397		
	5	μ	14605				
	6		ISO 20471	(class 2)			
	:						
	:		μ				
μ	:		μ				
μ	:	3					
	1	0,5 μ	μ	1 μ	, μ		
			15 (1073/1981,	778/1980,	305/1996)	
	2		μ μ	1 μ	0,5 μ		
			15 (1073/1981,	778/1980,	305/1996)	
	3	1073/1981,	778/1980,	305/1996)	,	1 μ (
	4	0,5 μ	μ	μ	1 μ	μ, μ	
			15 (1073/1981,	778/1980,	305/1996)	
	5		μ	μ μ	1 μ	0,5 μ	μ
			15 (1073/1981,	778/1980,	305/1996)	
	6	1073/1981,	778/1980,	305/1996)	,	1 μ (
	7		(μ	1 μ	, 0,5 μ	μ
		15 μ	305/1996)		1 μ)	(1073/1981,
							778/1980,
	8	μ	μ	1 μ	, μ		0,5
			15 (1073/1981,	778/1980,	305/1996)	
	9		μ μ	1 μ	0,5 μ		
			15 (1073/1981,	778/1980,	305/1996)	
	10	305/1996)	μ	,	1 μ (1073/1981,	
	11	μ	(μ	1073/1981)		
	12	1073/1981)		(305/1996,		
	13	3850/2010,	μ	μ	396/1994,	155/2004)	(
			305/1996,) (

	14	μ	μ	μ	μ	μ	0,75 μ, μ
		μ	μ	1 μ	0,5 μ	μ	15 (
		305/1996,	1073/1981,	7789/1980)			
	15		μ	μ	μ	μ	(1073/1981,
		778/1980)					1:2.
	16		μ	μ	(o	1073/1981,
							155/2004)
μ		μ	:	μ			
μ			:	3			
	1				(1073/1981,	778/1980,
						155/2004)	
	2		(1073/1981,		155/2004)	
	3				()	(1073/1981,
		778/1980,	155/2004)				
	4		μ				30
		()		μ	(778/1980)
	5	μ)		μ	.	(
		778/1980)			μ		(
μ			:	μ			
μ			:	3			
	1		μ	"	"	(22/1933,
		1073/81)					17/1978,
	2				(155/2004,
)	(305/1996,	1073/81,	22/1933,	17/1978)
	3			μ		(22/1933,
		155/2004)					17/1978,
	4	μ		μ		(22/1933,
							17/1978)
	5				(22/1933,	17/1978,
		155/2004)				1073/81,	
	6			1 μ	μ	,	1073/81)
				(155/2004,	22/1933,	17/1978,
μ			:	μ			
μ			:	2			
	1	μ	,	,)	(778/1980,
							305/1996)
	2	μ	μ	(305/1996,	778/1980)	
							μ
	3	μ	3,50 μ	μ	μ	.	
		778/1980)	μ	μ	(),	1:2,
							80 (
							1,30 μ.
	4			μ			μ
			(1073/1981,	778/1980)		
	5		μ			(1073/1981)
	6	-	μ	μ	,		
		(1073/1981,	305/1996)			
	7	-	μ	μ		(1073/1981,
		105/1995,	305/1996)				
	8	-			(155/2004)	
μ			:	μ			
μ			:	3			

1	31245/1993, 305/1996)	μ	(1073/1981,
2	μ	,	μ
	(1073/1981, 31245/1993,	μ ,	μ
3	μ	μ	(1073/1981,
	31245/1993, 305/1996)	,	μ
4	μ	(1073/1981, 305/1996)	μ μ ,
5	μ	μ	μ
	(1073/1981)		
6	μ	μ	(1073/1981)
7	μ		μ
	(1073/1981)		
8	μ	μ	(1073/1981,
	31245/1993)		
9	μ	μ	,
	,	(1073/1981)	
10	μ	μ	10 μ
	(1073/1981)		
11	μ	μ	μ
	μ	,	μ
	(1073/1981, 31245/1993)		
12	μ	(1073/1981, 31245/1993)	
13	μ	(1073/1981)	
14	μ	- μ	(
	1073/1981, 31245/1993)		
15		μ	(1073/1981,
	31245/1993)		
16	μ	(1073/1981, 31245/1993)	
17	μ	μ μ - μ	(
	1073/1981, 31245/1993)		
18	μ μ	(1073/1981, 31245/1993)	
19	μ	μ	μ μ
	396/1994, 31245/1993)	() (3850/2010, 1073/1981,	
μ	μ	: μ - - μ	
μ		: 2	
1	μ μ μ	(. 3850/10, 395/1994)	
2	μ	μ μ , μ	
	μ		
3	μ	μ	(
	1073/1981)		
4	μ μ , μ , μ	μ μ	(1073/1981)
	μ μ , μ , μ	μ μ	
5	μ	μ - μ	μ ,
		(1073/1981, 395/1994)	
μ	μ	:	
μ		: 2	
1	HD 384.	μ μ	E μ
	μ (3850/2010, 7.5/1816/88/2004)		

	2	(, , , μ , ,) (397/1994)
	3	(μ , μ μ μ , μ μ) (397/1994)
	4	(μ , μ , μ , μ , μ , μ) (397/1994)
	5	(397/1994) (, , , , , μ , μ)
	6	μ μ μ μ μ . μ μ μ (3850/2010, 397/1994)
	7	(.3850/10, 397/1994, 17/1996, 1568/1985)
μ	μ	: μ - μ
μ		: 1
	1	(1073/1981)
	2	(1073/1981)
	3	μ (1073/1981)
	4	μ , , μ μ . μ () μ μ (1073/1981)
	5	μ μ () (1073/1981)
μ	μ	: μ - μ
μ		: 1
	1	μ (3850/2010, 1073/1981, 395/1994)
	2	μ μ (3850/2010, 1073/1981, 395/1994, 305/1996)
	3	μ (395/1994)
	4	μ μ , μ μ μ μ (μ μ ,)
	5	(3850/2010, 17/1996, 1568/1985)
	6	() (3850/2010, 396/1994)
μ	μ	: μ - μ
μ		: 1
	1	μ (1073/1981)
	2	μ (1073/1981)
	3	(1073/1981)
	4	μ (1073/1981)
	5	μ (1073/1981)
	6	μ (1073/1981, 778/1980)
	7	(, , μ)
	8	(.3850/10) (, , μ) μ
	9	μ , μ , , μ (.3850/10)

	10	(μ , μ) (.3850/10, μ)
μ	:	μ
μ	:	3
1		(μ , μ) (μ , μ) 17/1996, (3850/2010, 212/2006)
2		μ (μ) μ (212/2006)
3		μ (μ) 212/2006) (μ , μ) (3850/2010,
4		μ (μ) (3850/2010, 212/2006)
5		μ (μ) 3850/2010, (μ , μ) 212/2006)
6		μ (μ) , (μ , μ) (3850/2010, 212/2006) μ , μ
7		μ (μ) 396/1994) (μ) (μ , μ) (3850/2010, 212/2006,
8		μ (μ) μ (μ) 40 (μ) 8, 0,60
9		μ (μ) μ (μ) 8 (μ) 0,30 (μ) 40
10		μ (μ) 1568/1985) (μ , μ) (3850/2010, 212/2006, 17/1996,
...	1	166 (μ)
	2	(μ) ISO 20345 (S3)
	3	5 (μ) 361, EN 358
	4	388:2016 (μ)
	5	(μ) 397
	6	ISO 20471 (class 2)
	:	
	:	μ - μ μ
μ	:	μ
μ	:	3
1		μ (μ) 0,5 μ 15 (1 μ) (305/1996, 1073/1981) μ , μ
2		μ (μ) 15 (μ) 305/1996, 1073/1981) 1 μ 0,5 μ μ
3		μ (μ) 1073/1981) (μ) 1 μ (305/1996,

	13 503/2003, 396/1994)	μ (
μ	:	
μ	: 2	
	1 / μ μ (1073/1981)	μ μ
	2 ((1073/1981)	μ
	3 1073/1981)	μ (
μ	:	
μ	: 2	
	1 (1073/1981)	
	2 " μ " (3850/2010, 17/1996, 1073/1981, 95/1978))
	3 (1073/1981)	
	4 μ μ	μ
	5 (μ)(1073/1981)	
	6 17/1996, μ 1073/1981) μ	(3850/2010,
	7 μ (μ). μ 1073/1981, μ 95/1978) μ	(μ 3850/2010,
	8 μ μ (μ μ μ μ μ) (3850/2010, 1073/1981, μ 95/1978, 17/1996)	
μ	:	μ μ
μ	: 1	
	1 149/2006, 395/1994)	μμ μ μ (
	2 3850/2010, μ μ μ 395/1994)	(
	3 μ μ μ	(149/2006)
	4 (3850/2010, 149/2006, 17/1996, 1568/1981)	
	5 (, μ)(3850/2010, 149/2006, 396/1994)	
	6	
μ	:	μ μ
μ	: 1	
	1 μ (397/1994)	μ μ μ ,
	2 397/1994) (, , μ , ,) (
	3 μ 397/1994) (μ , μ μ μ , μ μ) (
	4 , μ , (μ , μ) (μ 397/1994)	

	5	() (397/1994)
	6	(3850/2010, 397/1994)
	7	(.3850/10, 397/1994, 17/1996, 1568/1985)
μ	:	μ - μ
μ	:	1
	1	(1073/1981)
	2	(1073/1981)
	3	μ (1073/1981)
	4	μ () μ (1073/1981)
	5	μ () (1073/1981)
μ	:	μ
μ	:	1
	1	μ (3850/2010, 1073/1981, 395/1994)
	2	μ μ μ (μ μ ,)
	3	(3850/2010, 17/1996, 1568/1985)
	4	μ μ μ - (.3850/10, 395/1994, 89/1999)
μ	:	μ μ - μ
μ	:	1
	1	μ (1073/1981)
	2	μ (1073/1981)
	3	μ / (μ , , μ) μ (.3850/10, 396/1994)
. . .	1	() ISO 20345 (S3)
	2	μ ISO 20345 (S1)
	3	388:2016 (μ)
	4	() 397
	5	μ 14605
	6	ISO 20471 (class 2)
:	-	-
	:	
	:	μ - μ
μ	:	μ
μ	:	3
	1	0,5 μ μ (1073/1981, 1 μ μ 778/1980, 305/1996)

	2	15	μ μ	(1073/1981, 778/1980, 305/1996)	1 μ 0,5 μ
	3	1073/1981, 778/1980, 305/1996)	μ	,	1 μ (
	4	0,5 μ	μ	μ 15 (1073/1981, 778/1980, 305/1996)	1 μ μ, μ
	5		μ 15 (μ μ	1073/1981, 778/1980, 305/1996)	1 μ 0,5 μ μ
	6	1073/1981, 778/1980, 305/1996)	μ	,	1 μ (
	7	15 μ 305/1996)	μ (1 μ , 0,5 μ 1 μ) (μ 1073/1981, 778/1980,
	8	μ	μ 15 (1073/1981, 778/1980, 305/1996)	μ, μ 0,5
	9		μ μ 15 (1073/1981, 778/1980, 305/1996)	1 μ 0,5 μ
	10	305/1996)	μ	,	1 μ (1073/1981,
	11	μ	(μ	1073/1981)	
	12	1073/1981)		(305/1996,
	13	3850/2010, μ 305/1996, μ 396/1994, 155/2004)		()(
	14	μ 305/1996, μ 1073/1981, μ 7789/1980)	μ	1 μ 0,5 μ	μ 0,75 μ, μ 15 (
	15	778/1980)	μ μ	μ μ	(1073/1981, 1:2.
	16	μ μ	(o 1073/1981, 155/2004)	,
μ	μ	:	μ		
μ	μ	:	3		
	1		(1073/1981, 778/1980, 155/2004)	
	2		(1073/1981, 155/2004)	
	3	778/1980, 155/2004)	()	(1073/1981,
	4		μ		30
	5	μ 778/1980))	μ	μ (778/1980)
μ	μ	:	μ		
μ	μ	:	3		
	1	1073/81)	μ " "	(22/1933, 17/1978, 155/2004,	
	2		() (305/1996, 1073/81, 22/1933, 17/1978)	
	3	155/2004)	μ	(22/1933, 17/1978, 1073/81,	
	4	μ	μ	(22/1933, 17/1978)	
	5	155/2004)		(22/1933, 17/1978, 1073/81,	

	6	1 μ (155/2004, μ 22/1933, 17/1978, 1073/81)
μ	:	μ
μ	:	2
	1	μ (778/1980, 305/1996)
	2	μ μ (305/1996, 778/1980)
	3	μ 3,50 μ μ . μ (), 1:2, 80 (1,30 μ. 778/1980)
	4	(1073/1981, μ 778/1980) μ
	5	μ (1073/1981)
	6	- μ μ (1073/1981, 305/1996)
	7	- μ μ (1073/1981, 105/1995, 305/1996)
	8	- (155/2004)
μ	:	μ
μ	:	2
	1	μ (1073/1981)
	2	μ μ (1073/1981, 395/1994, 89/1999, 305/1996, 304/2000)
	3	μ μ μ μ μ (1073/1981, 395/1994, 305/1996, 89/1999, 304/2000)
	4	μ μ (1073/1981, 395/1994, 305/1996, 89/1999, 304/2000, 593/2003)
	5	μ μ μ μ (593/2003, 305/1996)
	6	μ μ (μ μ μ μ μ μ) (1073/1981, 305/1996)
	7	() μ (305/1996, 113/2012)
	8	μ - μ μ μ μ (1073/1981, 395/1994, 305/1996, 89/1999, 304/2000)
	9	μ μ (1073/1981, 305/1996)
	10	μ μ μ
	11	μ (1073/1981) μ
	12	μ μ μ (1073/1981, 305/1996)
	13	(1073/1981)
	14	μ μ (1073/1981, 305/1996)
	15	μ (1073/1981, 305/1996)
	16	μ / μ (1073/1981, 305/1996)
	17	μ (1073/1981)
	18	μ (1073/1981, 305/1996)
μ	:	μ μ μ
μ	:	2

	5	(3850/2010, 395/1994)	μ μ μ	(
	6		μ μ μ	(149/2006)
	7	(149/2006)	μ μ μ	(μ μ ,) (
	8	(3850/2010, 149/2006, 17/1996, 1568/1981)		
	9	(, μ) (3850/2010, 149/2006, 396/1994)		
	10			
μ	μ	:	μ μ	
μ	μ	:	1	
	1	(397/1994)	μ μ μ	,
	2	(397/1994)	μ μ μ	(, , μ , ,) (
	3	(397/1994)	μ μ μ	μ μ μ) (
	4		μ μ μ	(μ , μ) (μ 397/1994)
	5	(397/1994)	μ μ μ	(, , μ , μ
	6		μ μ μ	(3850/2010, 397/1994)
	7	(. 3850/10, 397/1994, 17/1996, 1568/1985)		
μ	μ	:	- μ	
μ	μ	:	3	
	1	(155/2004, 16440/1994)	μ μ μ	μ μ
	2	(1440/1994)	μ μ μ	, μ
	3	(1440/1994)	μ μ μ	,
	4	(155/2004, 1440/1994)		
	5	(155/2004, 1440/1994)	μ μ μ	μ
	6	(155/2004, 305/1996, 1440/1994)	μ μ μ	μ
	7	(155/2004, 778/1980)		
	8	(778/1980)	μ μ μ	
	9	(778/1980, 155/2004)		
	10	(778/1980, 155/2004)		
	11	(778/1980, 155/2004)	μ μ μ	μ μ
	12	(155/2004, 778/1980)	μ μ μ	

	13	(305/1996, 778/1980, 1073/1981, 1296/1983)
μ	:	μ - μ
μ	:	1
	1	(1073/1981)
	2	(1073/1981)
	3	μ (1073/1981)
	4	μ , μ μ . (1073/1981)
	5	μ μ () () (1073/1981)
μ	:	
μ	:	1
	1	μ (3850/2010, 1073/1981, 395/1994)
	2	μ μ (3850/2010, 1073/1981, 395/1994, 305/1996)
	3	μ (395/1994)
	4	μ μ μ (μ μ ,)
	5	(3850/2010, 17/1996, 1568/1985)
	6	() (3850/2010, 396/1994)
μ	:	
μ	:	2
	1	μ (339/2001, 388/2001, 307/1986, 77/1993) (MSDS)
	2	μ μ μ (MSDS) μ , μ μ (3850/2010, 339/2001, 388/2001, 307/1986, 77/1993)
	3	μ μ μ μ (339/2001, 388/2001, 307/1986, 77/1993, 305/1996)
	4	μ μ μ μ (339/2001, 388/2001, 307/1986, 77/1993)
	5	μ μ μ μ μ / (MSDS) (3850/2010, 396/1994, 339/2001, 388/2001, 307/1986, 77/1993)
	6	μ μ μ μ (339/2001, 388/2001, 307/1986, 77/1993)
	7	μ μ μ μ (3850/2010, 17/1996, 1568/1985, 339/2001, 388/2001, 307/1986, 77/1993)
. . .	1	166 (μ)
	2	() ISO 20345 (S3)
	3	μ ISO 20345 (S1)
	4	5 μ 361, EN 358
	5	388:2016 (μ)
	6	() 397
	7	ISO 20471 (class 2)

	3	388/2001, 307/1986, 77/1993, 305/1996)	μ μ μ μ	μ	(339/2001,
	4	388/2001, 307/1986, 77/1993)	μ μ μ	μ	(339/2001,
	5	, μ μ μ	μ μ μ		(MSDS)
	6	(3850/2010, 396/1994, 339/2001, 388/2001, 307/1986, 77/1993)	μ μ μ μ	/	
	7	388/2001, 307/1986, 77/1993)	μ μ μ μ		(339/2001, 388/2001, 307/1986,
	1	μ			149 (FFP2)
	2	() ISO 20345 (S3)
	3	388:2016 (μ)			
	4	() 397
	5	μ			14605
	6				ISO 20471 (class 2)
	:				-
	:				
				μ	
μ	:		μ		
μ	:				2
	1	μ			(1073/1981)
	2	395/1994, 89/1999, 305/1996, 304/2000)	μ μ μ μ		(1073/1981,
	3	1073/1981, 395/1994, 305/1996, 89/1999, 304/2000)	μ μ μ μ μ μ		(
	4	305/1996, 89/1999, 304/2000, 593/2003)	μ μ μ μ		(1073/1981, 395/1994,
	5	593/2003, 305/1996)	μ μ μ μ		, μ (
	6	μ μ μ μ	μ μ μ μ		(1073/1981, 305/1996), μ)
	7	113/2012)			() μ (305/1996,
	8	μ 1073/1981, 395/1994, 305/1996, 89/1999, 304/2000)	- μ μ μ μ		(
	9		μ μ μ μ		(1073/1981, 305/1996)
	10		μ μ μ μ		
	11	μ			(1073/1981) μ
	12	305/1996) μ μ			μ (1073/1981,
	13				(1073/1981)
	14		μ μ μ μ		(1073/1981, 305/1996)
	15		μ μ μ μ		(1073/1981, 305/1996)
	16		μ / μ μ μ		(1073/1981, 305/1996)
	17		μ μ μ μ		(1073/1981)
	18	305/1996)			μ (1073/1981,

<p>μ μ</p>	<p>: μ μ μ : 2</p>
	<p>1 μ (1073/1981)</p>
	<p>2 μ μ (1073/1981)</p>
	<p>3 μ , 18 μ (113/2012, 305/1996, 1073/1981)</p>
	<p>4 μ μ (396/1994)</p>
	<p>5 «CE» (395/1994, 89/1999, 304/2000) μ</p>
	<p>6 (μ μ μ μ μ μ μ) (3850/2010, 395/1994, 1073/1981)</p>
	<p>7 4/1951). μ (μ μ μ μ μ μ μ) (1073/1981, 395/1994, 89/1999, 304/2000)</p>
	<p>8 μ μ , ((1073/1981, 305/1996)</p>
	<p>9 μ μ (1073/1981, 305/1996)</p>
<p>μ μ</p>	<p>: μ - - μ : 2</p>
	<p>1 μ μ μ (. 3850/10, 395/1994)</p>
	<p>2 μ μ μ , μ</p>
	<p>3 μ μ (1073/1981)</p>
	<p>4 μ μ μ , μ , μ μ μ (1073/1981)</p>
	<p>5 μ (μ 1073/1981, 395/1994) μ ,</p>
<p>μ μ</p>	<p>: : 2</p>
	<p>1 μ μ (503/2003) μ μ</p>
	<p>2 μ μ μ μ μ μ μ , (503/2003)</p>
	<p>3 μ μ (503/2003) μ μ 502/2003 μ)(</p>
	<p>4 μ μ μ μ μ μ μ , (305/1996, 503/2003)</p>
	<p>5 (503/2003)</p>
	<p>6 μ μ (503/2003, 396/1994)</p>

	4	(397/1994)
	5	(397/1994)
	6	(3850/2010, 397/1994)
	7	(.3850/10, 397/1994, 17/1996, 1568/1985)
μ	:	μ - μ
μ	:	1
	1	(1073/1981)
	2	(1073/1981)
	3	(1073/1981)
	4	(1073/1981)
	5	(1073/1981)
...	1	ISO 20345 (S3)
	2	388:2016 (μ)
	3	() 397
	4	ISO 20471 (class 2)
	:	/
	:	μ - μ
μ	:	μ
μ	:	3
	1	0,5 μ 15 (1073/1981, 778/1980, 305/1996) 1 μ , μ
	2	15 (1073/1981, 778/1980, 305/1996) 1 μ 0,5 μ
	3	1073/1981, 778/1980, 305/1996) 1 μ (
	4	0,5 μ μ 15 (1073/1981, 778/1980, 305/1996) 1 μ μ , μ
	5	15 (1073/1981, 778/1980, 305/1996) 1 μ 0,5 μ μ
	6	1073/1981, 778/1980, 305/1996) 1 μ (
	7	(1 μ , 0,5 μ μ 15 μ 305/1996) 1 μ (1073/1981, 778/1980,
	8	μ 15 (1073/1981, 778/1980, 305/1996) 1 μ , μ 0,5
	9	15 (1073/1981, 778/1980, 305/1996) 1 μ 0,5 μ
	10	305/1996) μ , 1 μ (1073/1981,
	11	μ (1073/1981)

	12	(305/1996,
	13	() (
	14	0,75 μ, μ
	15	1:2.
	16	,
μ	:	μ
μ	:	3
	1	(1073/1981, 778/1980, 155/2004)
	2	(1073/1981, 155/2004)
	3	() (1073/1981,
	4	μ 30
	5	μ (μ (
μ	:	μ
μ	:	3
	1	μ " " (22/1933, 17/1978, 155/2004,
	2	(305/1996, 1073/81, 22/1933, 17/1978)
	3	μ (22/1933, 17/1978, 1073/81,
	4	μ μ (22/1933, 17/1978)
	5	(22/1933, 17/1978, 1073/81,
	6	1 μ μ (155/2004, 22/1933, 17/1978, 1073/81)
μ	:	μ
μ	:	3
	1	(1073/1981)
	2	(155/2004, 1073/1981)
	3	() (1073/1981,
	4	μ μ μ
	5	μ (
		μ μ (3850/2010, 396/1994)
μ	:	μ
μ	:	2
	1	μ (778/1980, 305/1996)
	2	μ μ (305/1996, 778/1980)

	3	μ	3,50 μ	μ .	1,30 μ.
		778/1980)	μ	μ	(), 1:2, 80 (
	4		(1073/1981, μ	778/1980)	μ
	5	μ		(1073/1981)	
	6	-	μ	μ	(1073/1981, 305/1996)
	7	105/1995,	-	μ	μ (1073/1981, 305/1996)
8		-	(155/2004)		
μ : μ					
μ : 2					
	1	μ		(1073/1981)	
	2	395/1994,	μ	μ	(1073/1981, 89/1999, 305/1996, 304/2000)
	3	1073/1981,	μ	μ	μ μ (1073/1981, 395/1994, 305/1996, 89/1999, 304/2000)
	4	305/1996,	μ	μ	(1073/1981, 395/1994, 89/1999, 304/2000, 593/2003)
	5	593/2003,	μ	μ	μ , μ (305/1996)
	6	μ	μ	(μ	, μ) (1073/1981, 305/1996)
	7	113/2012)		()	μ (305/1996,
	8	μ	-	μ	μ μ (1073/1981, 395/1994, 305/1996, 89/1999, 304/2000)
	9		μ	μ	(1073/1981, 305/1996)
	10	μ	μ	μ	
	11	μ	(1073/1981)		μ
	12	305/1996)	μ	μ	μ (1073/1981,
	13			(1073/1981)	
	14			μ	μ (1073/1981, 305/1996)
	15			μ	(1073/1981, 305/1996)
	16		μ	/	μ (1073/1981, 305/1996)
	17			μ	(1073/1981)
	18	305/1996)			μ (1073/1981,
μ : μ - - μ					
μ : 2					
	1	μ	μ	μ	(.3850/10, 395/1994)
	2	μ		μ	μ , μ
	3	1073/1981)	μ		μ (
	4	μ	μ	,	μ , μ (1073/1981)
	5	μ		μ	- μ , (1073/1981, 395/1994)

μ : μ μ : 1	
	1 μ (397/1994) μ μ μ ,
	2 397/1994) (, , , μ , ,) (
	3 μ (μ , μ μ , μ) (397/1994)
	4 , μ , (μ , μ) (μ , μ) (397/1994)
	5) (397/1994) (, , , μ , , μ
	6 μ μ μ μ μ μ μ . (3850/2010, μ μ 397/1994)
	7 (. 3850/10, 397/1994, 17/1996, 1568/1985)
μ : μ - μ μ : 1	
	1 (1073/1981)
	2 (1073/1981)
	3 μ (1073/1981)
	4 μ , , μ μ . () μ μ . (1073/1981)
	5 μ 1073/1981) μ () (
μ : μ μ : 2	
	1 μ μ μ CE. (3850/2010, μ 395/1994, 89/1999)
	2 μ μ μ (μ 395/1984, 89/1999)
	3 μ μ (395/1984, 305/1996, 89/1999)
	4 μ μ (395/1984, 89/1999) μ (
	5 μ μ μ . (395/1984, 89/1999)
	6 μ () μ μ μ (395/1984, 89/1999)
	7 395/1984, μ 89/1999) μ μ (
	8 μ (395/1984, 89/1999)
	9 μ
	10 μ μ μ (μ μ), μ (395/1984, 89/1999)

	11	μ	μ	μ	(3850/2010,	μ	1073/1981,	μ	395/1984,	μ	89/1999)
	12) (μ	395/1984,	μ	89/1999)		
	13					μ			(395/1984,	μ	89/1999)
	14					μ			(395/1984,	μ	89/1999)
	15					μ			(395/1984,	μ	89/1999)
	16					μ			(395/1984,	μ	89/1999)
	17								(395/1984,	μ	89/1999)
	18					μ			(μ	μ
	19					μ			(395/1984,	μ	89/1999)
	20					μ			(395/1984,	μ	89/1999)
	21					μ			(μ	μ
	22								(3850/2010,	μ	395/1984,
									305/1996,	μ	89/1999)
. . .	1					μ	μ	μ	μ	175,	169
	2) ISO 20345 (S3)		
	3					5	μ		361, EN 358		
	4					388:2016	(μ)		
	5) 397		
	6								388,	407, EN 12477	
	7								470,	ISO 11611:2015	
	8								ISO 20471 (class 2)		
									:		
									:	μ	
									:	μ	
μ									:	3	
μ									:		
	1					0,5	μ		15	(1073/1981,
	2						μ	μ	15	(1073/1981,
	3						μ			,	1
	4					0,5	μ		15	(1073/1981,
	5						μ	μ	15	(1073/1981,
	6						μ	μ		,	1
	7					15	μ			(1073/1981,
						305/1996)				1	μ
										0,5	μ
										1	μ
											μ
										1	μ
											μ
											μ

	8	μ	μ	1 μ	μ	0,5
	9	μ	μ	1 μ	0,5 μ	
	10	μ			1 μ	
	11	μ	μ			
	12	μ				
	13	μ	μ	μ		
	14	μ	μ	1 μ	0,5 μ	μ
	15	μ	μ	μ	μ	1:2.
	16	μ	μ	μ		
	μ : μ					
	μ : 3					
	1					
	2					
	3					
	4					30
	5					
	μ : μ					
	μ : 3					
	1					
	2					
	3					
	4					
	5					
	6					
	μ : μ					
	μ : 2					
	1					
	2					
	3					

	4			^μ				^μ	
		(1073/1981,		778/1980)				
	5		^μ				(1073/1981)	
	6	-		^μ	^μ		,		
		(1073/1981,		305/1996)				
7	-		^μ	^μ			(1073/1981,	
	105/1995,		305/1996)						
8	-						(155/2004)	
^μ ^μ	:		^μ	-			^μ		
	:		2						
	1	^μ	^μ	^μ			(.3850/10,	
								395/1994)	
	2		^μ				^μ	^μ ,	
			^μ					^μ	
	3		^μ				^μ	(
	1073/1981)								
4	^μ	^μ ,	^μ ,	^μ	^μ	^μ	(1073/1981)	
	^μ								
5			^μ	-		^μ ,			
	(1073/1981,		395/1994)					
^μ ^μ	:								
	:		2						
	1	HD 384.	^μ	(3850/2010,		7.5/1816/88/2004)	^μ	^μ
									E
								^μ	^μ
	2		^μ	.		^μ	.	,	^μ
		^μ)		(-			
	7.5/1816/88/2004)			^μ	^μ	(3850/2010,	1073/1981,	
3	^{μμ}	^μ	(7.5/1816/88/2004)		^μ	^μ		
4	^μ	^μ	^μ	^μ	,	^μ),	^μ	
	^μ	^μ	^μ	^μ	,	^μ	^μ	(
	7.5/1816/88/2004)					^μ	(1073/1981,	
5		^μ	^μ	(.3850/10,		1073/1981,	7.5/1816/88/2004)	
^μ ^μ	:								
	:		2						
	1			/			^μ		
		^μ		^μ	^μ		^μ	^μ	
		(1073/1981)						
	2			^μ	(1073/1981)			
3				(1073/1981)				
				(1073/1981)		^μ		
5	^μ	(^μ	^μ	^μ	,	^μ)	
				(1073/1981)				
^μ ^μ	:								
	:		1						

	1	()μ	(149/2006)
	2	μ μ μ	(149/2006)
	3	()μ	(149/2006)
	4	μμ μ μ	(149/2006, 395/1994)
	5	μ μ μ	(3850/2010, 395/1994)
	6	μ μ μ	(149/2006)
	7	μ μ μ (μμ ,)	(149/2006)
	8	(3850/2010, 149/2006, 17/1996, 1568/1981)	
	9	(, μ)	(3850/2010, 149/2006, 396/1994)
	10		
μ	μ	:	μ μ
μ	μ	:	1
	1	μ (397/1994)	μ μ μ ,
	2	397/1994)	(, , μ μ , ,)
	3	μ (397/1994)	(μ , μ μ μ , μ μ)
	4		(μ , μ μ) (μ 397/1994)
	5) (397/1994)	(, , μ , μ
	6	μ μ μ μ μ μ	(3850/2010, 397/1994)
	7		(. 3850/10, 397/1994, 17/1996, 1568/1985)
μ	μ	:	- μ
μ	μ	:	3
	1	μ μ (155/2004, 16440/1994)	μ μ μ
	2	μ μ (1440/1994)	μ μ , μ
	3	μ μ μ (1440/1994)	μ μ ,
	4	(155/2004, 1440/1994)	
	5	(155/2004, 1440/1994)	μ μ μ
	6	μ μ (155/2004, 305/1996, 1440/1994)	μ μ μ
	7		(155/2004, 778/1980)
	8	μ μ μ	(778/1980)
	9	μ (778/1980, 155/2004)	

	10	(778/1980, 155/2004)
	11	" " " " " " " " (778/1980, 155/2004)
	12	μ (155/2004, 778/1980)
	13	778/1980, 1073/1981, 1296/1983) (305/1996,
μ	:	μ - μ
μ	:	1
	1	(1073/1981)
	2	(1073/1981)
	3	μ (1073/1981)
	4	μ , , μ μ () μ μ (1073/1981)
	5	μ μ () (1073/1981) μ
μ	:	
μ	:	1
	1	μ (1073/1981)
	2	μ (1073/1981)
	3	(1073/1981)
	4	μ (1073/1981)
	5	μ (1073/1981)
	6	μ (1073/1981, 778/1980)
	7	(, , μ)
	8	(, , μ) μ (.3850/10)
	9	μ , μ , μ (.3850/10)
	10	μ / (μ , (.3850/10, 396/1994) μ
μ	:	
μ	:	2
	1	μ μ (339/2001, 388/2001, 307/1986, 77/1993) (MSDS)
	2	μ μ μ (MSDS) μ , μ μ 388/2001, 307/1986, 77/1993) (3850/2010, 339/2001,
	3	388/2001, 307/1986, 77/1993, 305/1996) μ (339/2001,
	4	388/2001, 307/1986, 77/1993) μ (339/2001,
	5	, μ μ μ μ μ (MSDS) (3850/2010, 396/1994, 339/2001, 388/2001, 307/1986, 77/1993)
	6	μ μ μ μ μ μ μ μ μ μ 77/1993) μ μ μ (339/2001, 388/2001, 307/1986,
	7	(3850/2010, 17/1996, 1568/1985, 339/2001, 388/2001, 307/1986, 77/1993)

. . .	1	()	ISO 20345 (S3)
	2		5 μ		361, EN 358
	3		388:2016 (μ)
	4	()	397
	5	μ			14605