

Αναλυτική Προμέτρηση έργου:

"Επισκευαστικές εργασίες σχολικών συγκροτημάτων Α' βάθμιας Εκπαίδευσης Δήμου Χίου 2022"

Αριθμός Μελέτης: 2022-152

Προϋπολογισμός: 130.000,00€

ΣΑΤΑ ΣΧΟΛΕΙΩΝ (ΚΑ:30-7331.233)

CPV: 45214210-5 (Κατασκευαστικές εργασίες για σχολεία πρωτοβάθμιας εκπαίδευσης)

1. ΚΑΘΑΙΡΕΣΕΙΣ

ΝΑΟΙΚ Α/10.01.01 Φορτοεκφόρτωση υλικών επί αυτοκινήτου ή σε ζώα.Φορτοεκφόρτωση με τα χέρια

ως άρθρο Α/22.10.01	3,00 *2,3τον/κμ=	6,90	
ως άρθρο Α/22.10.02	2,93 *2,3τον/κμ=	6,73	
ως άρθρο Α/22.15.01	3,00 *2,5τον/κμ=	7,50	
ως άρθρο Α/22.02	29,13 *2,30τον/κμ=	66,99	
ως άρθρο Α/22.04	1,05 *1,8τον/κμ=	1,88	
ως άρθρο Α/22.04	*0,06τον/κμ=	0,00	
ως ΝΑΟΙΚ Α/22.20.01	4,40 *0,04τον/τμ=	0,18	
ως ΝΑΟΙΚ Α/22.45	*0,03τον/τμ=	0,00	
ως ΝΑΟΙΚ Α/22.45	*0,15τον/τμ=	0,00	
ΝΑΟΙΚ Α/22.23	141,90 τμ*0,03μ*1,9τον/κμ	8,09	
ΝΑΟΙΚ Α/22.60	τμ*0,005τον/τμ=	0,00	
ΝΑΟΙΚ Α/22.65.02	2.177,00 kg*0,001	2,18	
ως ΝΑΟΙΚ Α/22.21.01	1,00 *0,04τον/τμ=	0,04	
ως ΝΑΟΙΚ Α/22.50	*0,48τον/κμ*0,05=	0,00	
ως ΝΑΟΙΚ Α/22.22.02	*0,03τον/τμ=	0,00	
ως ΝΑΟΙΚ Α/22.51	*0,60τον/κμ=	0,00	
ως ΝΑΟΙΚ Α/22.53	τμ*0,016τον/τμ=	0,00	
ως ΝΑΟΙΚ Α/22.30.02	τεμ*(0,12τμ*0,15μ)*1,8τον/κμ=	0,00	
ως ΝΑΟΙΚ Α/22.40.01	τεμ* 0,25*0,15*2,3τον/κμ=	0,00	
ΝΑΟΙΚ 22.02.01Ν	*(1,7+0,25)τον/κμ=	0,00	
ως ΝΑΟΙΚ Α/20.20	2,00 κμ*2τον/κμ=	4,00	
στρογγυλοποίηση:		0,09	
στρογγυλοποίηση		0,42	
Συνολική Ποσότητα:		104,99	τον

ΝΑΟΙΚ Α/10.02 Φορτοεκφόρτωση με τα χέρια υλικών επί χειροκινήτων μεταφορικών μέσων

Δημοτικό Θολοποταμίου

γενικά στο έργο

35,00

Συνολική Ποσότητα:

35,00

τον

ΝΑΟΙΚ Α/10.03 Μεταφορά υλικών με τα χέρια

Δημοτικό Θολοποταμίου

γενικά στο έργο

35,00 ton*20μ/10μ= 70,00

Συνολική Ποσότητα:

70,00 ton x 10 m

ΝΑΟΙΚ Α/10.04 Μεταφορά υλικών με μονότροχο

Δημοτικό Θολοποταμίου

γενικά στο έργο

35,00 ton*60μ/10μ= 210,00

Συνολική Ποσότητα:

210,00 ton x 10 m

ΝΑΟΙΚ Α/10.07.01 Μεταφορές με αυτοκίνητο δια μέσου οδών καλής βατότητας

ως άρθρο Α/22.04	1,88 ton*12km=	22,57
ως άρθρο Α/22.04	0,00 ton*12km=	0,00
ΝΑΟΙΚ Α/22.45	0,00 ton*12km=	0,00
ΝΑΟΙΚ Α/22.45	0,00 ton*12km=	0,00
ως ΝΑΟΙΚ Α/22.20.01	0,18 ton*12km=	2,11
ΝΑΟΙΚ Α/22.23	8,09 ton*12km=	97,06
ΝΑΟΙΚ Α/22.60	0,00 ton*12km=	0,00
ΝΑΟΙΚ Α/22.65.02	2,18 ton*12km=	26,12
ως ΝΑΟΙΚ Α/22.21.01	0,04 ton*12km=	0,48
ως ΝΑΟΙΚ Α/22.22.02	0,00 ton*12km=	0,00
ΝΑΟΙΚ Α/22.53	0,00 ton*12km=	0,00
ως ΝΑΟΙΚ Α/22.30.02	0,00 ton*12km=	0,00
ως ΝΑΟΙΚ Α/22.40.01	0,00 ton*12km=	0,00
ως ΝΑΟΙΚ Α/22.50	0,00 ton*12km=	0,00
ΝΑΟΙΚ 22.02.01Ν	0,00 ton*12km=	0,00
ως ΝΑΟΙΚ Α/22.51	0,00 ton*12km=	0,00

στρογγυλοποίηση: 0,12

0,02

Συνολική Ποσότητα:

148,49 ton.km

ΝΑΟΙΚ Α/20.02 :Γενικές εκσκαφές σε έδαφος γαιώδες-ημιβραχώδες για την δημιουργία υπογείων κλπ χώρων *

Δημοτικό Θολοποταμίου

(11*3,10+5*1)*0,30= 11,73

στρογγυλοποίηση 0,27

Συνολική Ποσότητα:

12,00 κ.μ.

ΝΑΟΙΚ Α/20.04.01 : Εκσκαφή θεμελίων και τάφρων χωρίς τη χρήση μηχανικών μέσων σε εδάφη γαιώδη-ημιβραχώδη*

Δημοτικό Θολοποταμίου

1,2*0,3*12= 4,32

1,50*1,20*12= 21,60

στρογγυλοποίηση 0,08

Συνολική Ποσότητα:

26,00 κ.μ.

ΝΑΟΙΚ Α/20.05.01 : Εκσκαφή θεμελίων και τάφρων με χρήση μηχανικών μέσων σε εδάφη γαιώδη-ημιβραχώδη*

Δημοτικό Θολοποταμίου

1,00

Συνολική Ποσότητα: 1,00 κ.μ.

ΝΑΟΙΚ Α/20.10 Επίχωση με προϊόντα εκσκαφών, εκβραχισμών ή κατεδαφίσεων

Δημοτικό Θολοποταμίου

γενικά στο έργο 2,00

Συνολική Ποσότητα: 2,00 κ.μ.

ΝΑΟΙΚ Α/20.20 Εξυγιαντικές στρώσεις με θραυστό υλικό λατομείου*

Δημοτικό Θολοποταμίου

γενικά στο έργο 2,00

Συνολική Ποσότητα: 2,00 κ.μ.

ΝΑΟΙΚ Α/20.30 Φορτοεκφόρτωση προϊόντων εκσκαφών με μηχανικά μέσα

Δημοτικό Θολοποταμίου

$(11*3,10+5*1)*0,30=$ 11,73

στρογγυλοποίηση 0,27

Συνολική Ποσότητα: 12,00 κ.μ.

ΝΑΟΙΚ Α/20.31.02. Φορτοεκφόρτωση προϊόντων εκσκαφών χωρίς χρήση μηχανικών μέσων, χωρίς την διάστρωση των προϊόντων μετά την εκφόρτωση

Δημοτικό Θολοποταμίου

$1,2*0,3*12=$ 4,32

$1,50*1,20*12=$ 21,6

γενικά (ΝΑΟΙΚ Α/20.05.01) 1,00

στρογγυλοποίηση 0,08

Συνολική Ποσότητα: 27,00 κ.μ.

ΝΑΥΔΡ Α/21.03.01 Γραμμικά στραγγιστήρια από διάτρητους πλαστικούς σωλήνες με περίβλημα γεωυφάσματος

Δημοτικό Θολοποταμίου

$12+10*0,65=$ 18,50

Συνολική Ποσότητα: 18,50 μ.μ.

ΝΑΟΙΚ Α/21.03.05Ν2 Αποξήλωση και επανασύνδεση δικτύου ύδρευσης - άδρευσης με τα απαραίτητα εξαρτήματα (τάπες, κλπ)

Δημοτικό Θολοποταμίου

1

Συνολική Ποσότητα: 1,00 τεμ

ΝΑΟΙΚ Α/22.02 Καθαίρεση ανωδομών από αργολιθοδομή ή λιθοδομή *

3ο-8ο Δημοτικό σχολείο - επισκευή τοίχου περιφράξης (νότια όψη)

Τμήμα 1

$45*0,65*0,5=$ 14,63

Δημοτικό Θολοποταμίου

$12*(1,60+0,2)*(0,8+0,5)/2=$ 14,04

στρογγυλοποίηση 0,46

Συνολική Ποσότητα: 29,13 κ.μ.

ΝΑΟΙΚ Α/22.03 Διαλογή των χρησίμων λίθων από τα προϊόντα καθαιρέσεως**3ο-8ο Δημοτικό σχολείο - επισκευή τοίχου περίφραξης (νότια όψη)**

Τμήμα 1	10,00
<u>Δημοτικό Θολοποταμίου</u>	
$12*(1,60+0,2)*(0,8+0,5)/2=$	14,04
στρογγυλοποίηση	0,46

Συνολική Ποσότητα: **24,50** κ.μ.

ΝΑΟΙΚ Α/22.04 Καθαίρεσεις πλινθοδομών**5ο Δημοτικό Σχολείο**

$9μ*0,1*0,05=$	0,05
γενικά στο έργο	1,00

Συνολική Ποσότητα: **1,05** κ.μ.

ΝΑΟΙΚ Α/22.10.01 Καθαίρεση στοιχείων κατασκευών από άοπλο σκυρόδεμα Με**χρήση συνήθους κρουστικού εξοπλισμού*****Δημοτικό Θολοποταμίου**

σενάζ	
$12*0,5*0,5=$	3,00

Συνολική Ποσότητα: **3,00** κ.μ.

ΝΑΟΙΚ Α/22.10.02 Καθαίρεση στοιχείων κατασκευών από άοπλο σκυρόδεμα Με**χρήση κρουστικού εξοπλισμού μειωμένης απόδοσης*****3ο-8ο Δημοτικό σχολείο - επισκευή τοίχου περίφραξης (νότια όψη)**

Τμήμα 1	
$45*0,65*0,10=$	2,93

Συνολική Ποσότητα: **2,93** κ.μ.

ΝΑΟΙΚ Α/22.15.01 Καθαίρεση στοιχείων κατασκευών από οπλισμένο σκυρόδεμα.**Με χρήση συνήθους κρουστικού εξοπλισμού*****Δημοτικό Θολοποταμίου** 3,00

Συνολική Ποσότητα: **3,00** κ.μ.

ΝΑΟΙΚ Α/22.20.01 Καθαίρεση πλακοστρώσεων δαπέδων παντός τύπου και**5ο Δημοτικό Σχολείο** $2*0,10*12τεμ=$ 2,40

γενικά στο έργο 2,00

Συνολική Ποσότητα: **4,40** τ.μ.

ΝΑΟΙΚ Α/22.21.01 Καθαίρεση επιστρώσεων τοίχων παντός τύπου .Χωρίς να**καταβάλλεται προσοχή για την εξαγωγή ακεραίων πλακών****3ο-8ο Δημοτικό σχολείο - επισκευή τοίχου περίφραξης (νότια όψη)**

Τμήμα 1 - γενικά στο έργο	
$2*0,15+(3,5+3,5)*0,1=$	1,00

Συνολική Ποσότητα: **1,00** τ.μ.

ΝΑΟΙΚ Α/22.23 Καθαίρεση επιχρισμάτων

5ο Δημοτικό Σχολείο

γενικά στο έργο 50,00

3ο-8ο Δημοτικό σχολείο - επισκευή τοίχου περίφραξης (νότια όψη)

Τμήμα 1

45*1,60+4,5*1,10*2φορες= 81,90

Δημοτικό Θολοποταμίου

γενικά 10,00

Συνολική Ποσότητα:**141,90****τ.μ.****ΝΑΟΙΚ Α/22.65.01Ν: Αποξήλωση υδρορροής****5ο Δημοτικό Σχολείο**

γενικά 20,00

Συνολική Ποσότητα:**20,00****μ.μ.****ΝΑΟΙΚ Α/22.65.02 Αποξήλωση κιγκλιδωμάτων.Για μεταλλικά κιγκλιδώματα****3ο-8ο Δημοτικό σχολείο - επισκευή τοίχου περίφραξης (νότια όψη)**

Τμήμα 1

45*1,5*30kg/τμ= 2.025,00

Δημοτικό Θολοποταμίου

15τεμ*2μ*3kg/μ.μ.= 90,00

12*2*0,5kg/τμ= 12,00

γενικά 50,00

Συνολική Ποσότητα:**2.177,00****kg****ΝΑΟΙΚ Α/22.65.02Ν Αποξήλωση και επανατοποθέτηση μεταλλικών κατασκευών****5ο Δημοτικό Σχολείο**

υδρορροες αποξήλ και επανατοπ για εργασίες 50,00

καγκελα παραθύρων 100,00

γενικά στο έργο 50,00

3ο-8ο Δημοτικό σχολείο - επισκευή τοίχου περίφραξης (νότια όψη)

γενικά στο έργο 10,00

Δημοτικό Θολοποταμίου

γενικά 150,00

γενικά 100,00

Συνολική Ποσότητα:**460,00****kg****ΝΑΟΙΚ Α/38.46Ν: Κοπή Αναμονών Σιδηρού Οπλισμού****5ο Δημοτικό Σχολείο**

στο δώμα του κτιρίου προσθήκης 80,00

Συνολική Ποσότητα:**80,00****τεμ****ΑΤΗΕ Ν8002.2.Ν : Αποξήλωση υφισταμένων δικτύων ισχυρών/ασθενών ρευμάτων**

και επανατοποθέτηση υφιστάμενων καλωδίων στα νέα κανάλια διανομής

5ο Δημοτικό Σχολείο

στις όψεις του κτιρίου που θα επέμβουμε 1,00

Συνολική Ποσότητα:**1,00****τεμ**

ΝΑΟΙΚ 8551.NT Αποξήλωση και επανατοποθέτηση των κλιματιστικών μηχανημάτων

5ο Δημοτικό Σχολείο	3,00
<u>Δημοτικό Θολοποταμίου</u>	2,00

Συνολική Ποσότητα: 5,00 τεμ

H2.5.6 ΣΩΛΗΝΕΣ PVC.Αγωγός από σωλήνα PVC ονομαστικής πίεσης 16atm.Φ 125

<u>Δημοτικό Θολοποταμίου</u>	1,00
------------------------------	------

3ο-8ο Δημοτικό σχολείο - επισκευή τοίχου περίφραξης (νότια όψη)

Τμήμα 1	
5*0,65=	3,25

Συνολική Ποσότητα: 4,25 μ.μ.

ΠΡΣ Ζ1.3 Κόψιμο - εκρίζωση θάμνων.Κόψιμο - εκρίζωση μεμονωμένου θάμνου με ύψος >1,50 m

<u>Δημοτικό Θολοποταμίου</u>	3,00
------------------------------	------

3,00 τεμ

ΠΡΣ Ζ2.4 Κόψιμο - εκρίζωση δένδρων.Εκρίζωση μεγάλων δένδρων περιμέτρου κορμού από 0,91 μέχρι 1,20 m

<u>Δημοτικό Θολοποταμίου</u>	2,00
------------------------------	------

2,00 τεμ

2. ΟΙΚΟΔΟΜΙΚΑ**ΟΙΚΝ11.15.03:** Οριζόντιο τμήμα υδρορροής από PVC περιμετρικά της στέγης , για την απορροή των όμβριων της στέγης.

5ο Δημοτικό Σχολείο	
γενικά στο έργο	2,00

Συνολική Ποσότητα: 2,00 μ.μ.

ΟΙΚΝ11.15.03B: Κατακόρυφο τμήμα υδρορροής από PVC για την απορροή των

5ο Δημοτικό Σχολείο	
γενικά στο έργο	2,00

Συνολική Ποσότητα: 2,00 μ.μ.

ΝΑΟΙΚ Α/23.02 Συνήθη ξύλινα σταθερά ικρίωματα

5ο Δημοτικό Σχολείο	
(10,50+24+10,5)*8,5=	382,5

3ο-8ο Δημοτικό σχολείο - επισκευή τοίχου περίφραξης (νότια όψη)	
γενικά στο έργο	1,00

<u>Δημοτικό Θολοποταμίου</u>	
γενικά	235,00

Συνολική Ποσότητα: 618,50 τ.μ.

ΝΑΟΙΚ Α/23.05 Πετάσματα ασφαλείας επί ικριωμάτων

3ο-8ο Δημοτικό σχολείο - επισκευή τοίχου περίφραξης (νότια όψη)

γενικά στο έργο 1,00

Συνολική Ποσότητα: 1,00 τ.μ.

ΝΑΟΙΚ Α/23.10.03: Ημερήσια δαπάνη φορείου ανυψωτικής ικανότητας 200 έως 500

kg

Δημοτικό Θολοποταμίου 1,00

Συνολική Ποσότητα: 1,00 κ.α.

ΝΑΟΙΚ Α/23.14 Επενδύσεις πρόσοψης ικριωμάτων

5ο Δημοτικό Σχολείο

(10,50+24+10,5)*8,5= 382,5

3ο-8ο Δημοτικό σχολείο - επισκευή τοίχου περίφραξης (νότια όψη)

γενικά στο έργο 1,00

Συνολική Ποσότητα: 383,50 τ.μ.

ΝΑΟΙΚ Α/32.01.04: Προμήθεια, μεταφορά επί τόπου, διάστρωση και συμπύκνωση σκυροδέματος με χρήση αντλίας ή πυργογερανού Για κατασκευές από σκυρόδεμα κατηγορίας C16/20

Δημοτικό Θολοποταμίου

τμήμα αυλής δίπλα στον τοίχο που ανακατασκευάζεται

(12*3,1+5*1)*0,20= 8,44

(1*0,2+12*0,2*2+4*0,2)*0,2= 1,16

τοίχος που ανακατασκευάζεται (θεμέλιο+σενάζ)

1,20*0,3*12= 4,32

0,6*0,2*12= 1,44

στρογγυλοποίηση 0,14

Συνολική Ποσότητα: 15,50 κ.μ.

ΝΑΟΙΚ Α/32.02.04: Προμήθεια, μεταφορά επιτόπου, διάστρωση και συμπύκνωση σκυροδέματος χωρίς χρήση αντλίας .Για κατασκευές από σκυρόδεμα κατηγορίας C16/20

Δημοτικό Θολοποταμίου 1,00

Συνολική Ποσότητα: 1,00 κ.μ.

ΝΑΟΙΚ Α/38.03 Ξυλότυποι συνήθων χυτών κατασκευών

3ο-8ο Δημοτικό σχολείο - επισκευή τοίχου περίφραξης (νότια όψη)

Τμήμα 1 1,00

Δημοτικό Θολοποταμίου

0,4*12*2= 9,60

0,3*12*2= 7,20

γενικά 5,20

Συνολική Ποσότητα: 23,00 τ.μ.

ΝΑΟΙΚ Α/38.20.02. Χαλύβδινοι σπλισμοί σκυροδέματος.Χαλύβδινοι σπλισμοί κατηγορίας B500C (S500s).

Δημοτικό Θολοποταμίου
για το θεμέλιο και σενάζ του τοίχου 350,00

Συνολική Ποσότητα: 350,00 kg

ΝΑΟΙΚ Α/42.11.02 Αργολιθοδομές με ασβεστοσιμεντοκονίαμα των 400 kg τιμέντου. Αργολιθοδομές με ασβεστοσιμεντοκονίαμα μιάς ορατής όψεως **3ο-8ο Δημοτικό σχολείο - επισκευή τοίχου περίφραξης (νότια όψη)**

Τμήμα 1 0,50
Δημοτικό Θολοποταμίου
 $12*(1,60+0,2)*(0,8+0,5)/2=$ 14,04
στρογγυλοποίηση 0,46
Συνολική Ποσότητα: 15,00 κ.μ.

ΝΑΟΙΚ Α/42.11.02N Αργολιθοδομές με ασβεστοσιμεντοκονίαμα των 400 kg τιμέντου. Αργολιθοδομές με ασβεστοσιμεντοκονίαμα μιάς ορατής όψεως με χρήση των **υφιστάμενων αργών λίθων επί τόπου του έργου.**

3ο-8ο Δημοτικό σχολείο - επισκευή τοίχου περίφραξης (νότια όψη)
Τμήμα 1 0,50
Δημοτικό Θολοποταμίου 3,00
Συνολική Ποσότητα: 3,50 κ.μ.

ΝΑΟΙΚ Α/42.11.03 Αργολιθοδομές με ασβεστοσιμεντοκονίαμα των 400 kg τιμέντου. Αργολιθοδομές με ασβεστοσιμεντοκονίαμα δύο ορατών όψεων **3ο-8ο Δημοτικό σχολείο - επισκευή τοίχου περίφραξης (νότια όψη)**

Τμήμα 1
 $45*0,65*0,5=$ 14,63
Δημοτικό Θολοποταμίου
 $12*0,65*0,6=$ 4,68
στρογγυλοποίηση 0,32
Συνολική Ποσότητα: 19,63 κ.μ.

ΝΑΟΙΚ Α/42.26 Μόρφωση εξέχουσας ακμής αργολιθοδομών **3ο-8ο Δημοτικό σχολείο - επισκευή τοίχου περίφραξης (νότια όψη)**

Τμήμα 1
 $0,5*2*4\text{φορές}+45*2=$ 94,00
Δημοτικό Θολοποταμίου
 $1,6*4+12*2=$ 30,40
Συνολική Ποσότητα: 124,40 μ.μ.

ΝΑΟΙΚ Α/45.03 Διαμόρφωση όψεων ακανονίστων (ημιεμπλέκτων) λιθοδομών **3ο-8ο Δημοτικό σχολείο - επισκευή τοίχου περίφραξης (νότια όψη)**

Τμήμα 1
 $45*0,5+0,65*0,5*4\text{φορές} =$ 23,80
Δημοτικό Θολοποταμίου
 $12*1,60+12*0,6+12*0,6=$ 33,60
Συνολική Ποσότητα: 57,40 τ.μ.

ΝΑΟΙΚ Α/ 46.01.02 Οπτοπλινθοδομές με διακένους τυποποιημένους οπτοπλίνθους 6x9x19 cm Πάχους 1/2 πλίνθου (δρομικοί τοίχοι) **5ο Δημοτικό Σχολείο**

στο δώμα του κτιρίου μεταγενέστερης προσθήκης		
9*0,10=	0,90	
γενικά στο έργο	1,10	
Συνολική Ποσότητα:	2,00	τ.μ.

ΝΑΟΙΚ Α/49.01.01 Διαζώματα (σενάζ) από ελαφρά οπλισμένο σκυρόδεμα.Γραμμικά διαζώματα (σενάζ) δρομικών τοίχων

5ο Δημοτικό Σχολείο

γενικά στο έργο	2,00	
Συνολική Ποσότητα:	2,00	μ.μ.

ΝΑΟΙΚ Α/49.01.02NT: Διακοσμητικά σενάζ τοίχων

3ο-8ο Δημοτικό σχολείο - επισκευή τοίχου περίφραξης (νότια όψη)

Τμήμα 1		
45*0,1/0,09=	50,00	
<u>Δημοτικό Θολοποταμίου</u>	12,00	
γενικά	3,00	
Συνολική Ποσότητα:	65,00	μ.μ.

ΝΑΟΙΚ Α\ΔΧ2: Προσαύξηση τιμής σκυροδέματος λόγω ειδικών συνθηκών

3ο-8ο Δημοτικό σχολείο - επισκευή τοίχου περίφραξης (νότια όψη)

Τμήμα 1		
45*0,65*0,15=	4,39	
<u>Δημοτικό Θολοποταμίου</u>	16,50	
Συνολική Ποσότητα:	20,89	κ.μ.

ΝΑΟΙΚ Α/64.01.01 Σιδηρά κιγκλιδώματα από ράβδους συνήθων διατομώνΑπλού

σχεδίου από ευθύγραμμες ράβδους

3ο-8ο Δημοτικό σχολείο - επισκευή τοίχου περίφραξης (νότια όψη)

Τμήμα 1		
45*1,5*30kg/τμ=	2.025,00	
Συνολική Ποσότητα:	2.025,00	kg

Β-64.1 Γεώφασμα στραγγιστηρίων

3ο-8ο Δημοτικό σχολείο - επισκευή τοίχου περίφραξης (νότια όψη)

Τμήμα 1	1,00	
<u>Δημοτικό Θολοποταμίου</u>		
12*2=	21,60	
Συνολική Ποσότητα:	22,60	τ.μ.

ΝΑΟΙΚ Α/64.16.02 Κιγκλιδώματα από σιδηροσωλήνες γαλβανισμένους.Από

σιδηροσωλήνες γαλβανισμένους Φ 1 1/2 "

Δημοτικό Θολοποταμίου

για τον τοίχο που θα ανακατασκευάσουμε βόρεια	12,00	
Συνολική Ποσότητα:	12,00	μ.μ.

ΝΑΟΙΚ Α/64.26.02 Σιδηροσωλήνες κιγκλιδωμάτων γαλβανισμένοι Σιδηροσωλήνες γαλβανισμένοι Φ 1 1/2 "

Δημοτικό Θολοποταμίου

9τεμ*2μ=	18,00
γενικά	20,00

Συνολική Ποσότητα: **38,00** μ.μ.

ΝΑΟΙΚ Α/64.31: Προμήθεια και τοποθέτηση δικτυωτού ελάσματος οπής 10x4 cm

5ο Δημοτικό Σχολείο

βόρεια όψη ορόφου Η/Μ

11*2=	22,00
-------	-------

Συνολική Ποσότητα: **22,00** τ.μ.

ΝΑΟΙΚ Α/64.31N: Προμήθεια και τοποθέτηση γαλβανισμένου δικτυωτού ελάσματος οπής 4x10cm ή 5x10 cm (φύλλα)

Δημοτικό Θολοποταμίου

12*2=	24,00
-------	-------

Περίφραξη Σχολείου

155*2=	310,00
--------	--------

στρογγυλοποίηση	1,00
-----------------	------

Συνολική Ποσότητα: **335,00** τ.μ.

ΝΑΟΙΚ Α/64.47N: Συρματόπλεγμα γαλβανισμένο με τετραγωνική ή άλλου σχήματος οπή

Δημοτικό Θολοποταμίου

γενικά στο έργο	5,00
-----------------	------

Συνολική Ποσότητα: **5,00** τ.μ.

HAM N65.80.41.01: Κανάλι διανομής PVC 25X16mm

5ο Δημοτικό Σχολείο

γενικά στο έργο	10,00
-----------------	-------

Συνολική Ποσότητα: **10,00** μ.μ.

ΝΑΟΙΚ Α/71.01.02 Αρμολογήματα όψεων υφισταμένων τοιχοδομών .Αρμολογήματα κατεργασμένων όψεων λιθοδομών

3ο-8ο Δημοτικό σχολείο - επισκευή τοίχου περίφραξης (νότια όψη)

Τμήμα 1

45*1,6+0,65*0,5*4+45*0,5+45*0,65=	125,05
-----------------------------------	--------

4,5*1,10*2φορές=	9,90
------------------	------

Δημοτικό Θολοποταμίου

γενικά στο έργο	7,00
-----------------	------

Συνολική Ποσότητα: **141,95** τ.μ.

ΝΑΟΙΚ Α/71.21 Επιχρίσματα τριπτά - τριβιδιστά με τσιμεντοκονίαμα

5ο Δημοτικό Σχολείο

όροφος Η/Μ (οροφή)

(7,20*3,1+23,6*3,1+1,55*7,20)*50%=	53,32
------------------------------------	-------

ισόγειο Η/Μ (οροφή)	10,00
---------------------	-------

κολώνες κτιρίου μεταγενέστερης προσθήκης

2*8,50*12τεμ*70%=	142,80
-------------------	--------

δοκάρι ισογείου Η/Μ		
1*24=	24,00	
κορνίζα ορόφου	10,00	
γενικά στο έργο όψεις κλπ	20,88	
<u>3ο-8ο Δημοτικό σχολείο - επισκευή τοίχου περίφραξης (νότια όψη)</u>		
Τμήμα 1		
4,5*1,1*2+10=	19,90	
<u>Δημοτικό Θολοποταμίου</u>		
τοίχος βόρεια που ανακατασκευάζουμε		
(5+12+4)*1,6+(5+12+4)*1+12*0,6=	61,80	
γενικά στο έργο	10,20	
Συνολική Ποσότητα:	352,90	τ.μ.
ΝΑΟΙΚ Α/71.36. Επιχρίσματα τριπτά (πεταχτά) επί τοίχων		
<u>5ο Δημοτικό Σχολείο</u>		
γενικά στο έργο	5,00	
<u>3ο-8ο Δημοτικό σχολείο - επισκευή τοίχου περίφραξης (νότια όψη)</u>		
Τμήμα 1		
4,5*1,1*2+10=	19,90	
Συνολική Ποσότητα:	24,90	τ.μ.
ΝΑΟΙΚ Α/71.76.04 Ξέση με σύρμα		
<u>3ο-8ο Δημοτικό σχολείο - επισκευή τοίχου περίφραξης (νότια όψη)</u>		
Τμήμα 1	25,00	
Συνολική Ποσότητα:	25,00	τ.μ.
ΝΑΟΙΚ Α/71.81. Επιχρίσματα τραβηχτά προεξοχών μέχρι 20 cm, απλού σχεδίου		
<u>5ο Δημοτικό Σχολείο</u>		
γενικά στο έργο	70,00	
Συνολική Ποσότητα:	70,00	μ.μ.
ΝΑΟΙΚ Α\71.87.N : Ενέματα πλήρωσης τοιχοποιίας με ασβεστοσιμεντοκονιάματα υδρασβέστου και λευκού τσιμέντου		
<u>3ο-8ο Δημοτικό σχολείο - επισκευή τοίχου περίφραξης (νότια όψη)</u>		
αποκατάσταση ρωγμών		
Τμήμα 1	100,00	
Συνολική Ποσότητα:	100,00	λίτρο
ΝΑΟΙΚ Α/73.35.Περιθώρια (σοβατεπιά) από κεραμικά πλακίδια		
<u>3ο-8ο Δημοτικό σχολείο - επισκευή τοίχου περίφραξης (νότια όψη)</u>		
Τμήμα 1		
(3,5+3,5)*0,1=	0,70	
Συνολική Ποσότητα:	0,70	μ.μ.

ΝΑΟΙΚ Α/73.36.03: Επιστρώσεις δαπέδων και περιθώρια με τσιμεντοκονίαμα σε τρεις στρώσεις.Επιστρώσεις τσιμεντοκονίας πάχους 3,0 cm, με ενσωμάτωση ελαφρού συρματοπλέγματος

5ο Δημοτικό Σχολείο

γενικά στο έργο	15,00	
Συνολική Ποσότητα:	15,00	τ.μ.

ΝΑΟΙΚ Α/73.37.02: Επιστρώσεις δαπέδων και περιθώρια με τσιμεντοκονίαμα ή με τσιμεντοασβεστοκονίαμα σε δύο στρώσεις.Επιστρώσεις τσιμεντοκονίας πάχους 1,5 cm

5ο Δημοτικό Σχολείο

γενικά στο έργο	5,00	
Συνολική Ποσότητα:	5,00	τ.μ.

ΝΑΟΙΚ Α/73.47: Περιθώρια δώματος (λούκια)

5ο Δημοτικό Σχολείο

γενικά στο έργο	16,00	
Συνολική Ποσότητα:	16,00	μ.μ.

ΝΑΟΙΚ Α/74.30.01: Επιστρώσεις δαπέδων με ισομεγέθεις πλάκες μαρμάρου.Επιστρώσεις με πλάκες μαλακού μαρμάρου, πάχους 2 cm, σε αναλογία έως 5 τεμάχια ανά τετραγωνικό μέτρο

5ο Δημοτικό Σχολείο

γενικά στο έργο	1,00	
Συνολική Ποσότητα:	1,00	τ.μ.

ΝΑΟΙΚ Α/75.11.02: Περιθώρια (σοβατεπιά) από μάρμαρο.Σοβατεπιά από μάρμαρο σκληρό έως εξαιρετικά σκληρό, πάχους 2.

5ο Δημοτικό Σχολείο

γενικά στο έργο	25,00	
<u>3ο-8ο Δημοτικό σχολείο - επισκευή τοίχου περίφραξης (νότια όψη)</u>		
Τμήμα 1		
2*0,1=	0,20	
Συνολική Ποσότητα:	25,20	μ.μ.

ΝΑΟΙΚ Α/77.20.04. Αντισκωριακές βαφές.Εφαρμογή αντισκωριακού εποξειδικού, πολυουρεθανικού ή ακρυλικού τελικού χρώματος δύο συστατικών .

5ο Δημοτικό Σχολείο

γενικά στο έργο	10,00	
Συνολική Ποσότητα:	10,00	τ.μ.

ΝΑΟΙΚ Α/77.55 Ελαιοχρωματισμοί κοινοί σιδηρών επιφανειών με χρώματα αλκυδικών ή ακρυλικών ρητινών, βάσεως νερού η διαλύτου

5ο Δημοτικό Σχολείο

κάγκελα ορόφου		
$(10,5+24+10,5)*2+(4+3)*1,5=$	100,50	
κάγκελα ισογείου		
$(3,10+24+3,1)*1,20+(1,2*3+4)*1,2=$	45,36	
κάγκελα ασφαλείας παραθύρων		

1,5*1,5*4=	9,00	
γενικά στο έργο	0,14	
3ο-8ο Δημοτικό σχολείο - επισκευή τοίχου περίφραξης (νότια όψη)		
Τμήμα 1		
45*1,5+3*(1,6+1,5)=	76,80	
<u>Δημοτικό Θολοποταμίου</u>	10,00	
Συνολική Ποσότητα:	241,80	τ.μ.

ΝΑΟΙΚ Α/77.55Ν: Χρώμα μετάλλων σε μη σιδηρές επιφάνειες με βάση τις αλκυδικές ρητίνες.

<u>Δημοτικό Θολοποταμίου</u>	10,70	
Συνολική Ποσότητα:	10,70	τ.μ.

ΝΑΟΙΚ Α/77.80.01 Χρωματισμοί επί επιφανειών επιχρισμάτων με χρώματα υδατικής διασποράς, ακρυλικής, στυρενιοακρυλικής ή πολυβινυλικής βάσεως **Εσωτερικών** επιφανειών με χρήση χρωμάτων, ακρυλικής στυρενιοακρυλικής- ακρυλικής ή πολυβινυλικής βάσεως

5ο Δημοτικό Σχολείο

γενικά στο έργο	10,00	
Συνολική Ποσότητα:	10,00	τ.μ.

ΝΑΟΙΚ Α/77.80.02 Χρωματισμοί επί επιφανειών επιχρισμάτων με χρώματα υδατικής διασποράς, ακρυλικής, στυρενιοακρυλικής ή πολυβινυλικής βάσεως **Εξωτερικών** επιφανειών με χρήση χρωμάτων, ακρυλικής ή στυρενιο-ακρυλικής βάσεως.

5ο Δημοτικό Σχολείο

Κτίριο μεταγενέστερης προσθήκης

όροφος Η/Μ

7,50*3,1+24*3,1+7,50*1,55= 109,28

(3,10+7,5+18+7,5+1,55)*3,10= 116,72

ισόγειο Η/Μ

3,10*24= 74,40

(22+4)*3,10= 80,60

βόρεια - νότια όψη

7,5*8,5*2= 127,50

δυτική όψη (υπόγειο)

2*24= 48,00

γενικά 3,51

3ο-8ο Δημοτικό σχολείο - επισκευή τοίχου περίφραξης (νότια όψη)

Τμήμα 1

4,5*1,1*2= 9,90

Δημοτικό Θολοποταμίου

τοίχος βόρεια

(5+12+4)*1,6+(5+12+4)*1+12*0,6= 61,80

στρογγυλοποίηση 0,20

Συνολική Ποσότητα:	631,90	τ.μ.
---------------------------	---------------	-------------

ΝΑΟΙΚ Α/77.80.03: Χρωματισμοί επί επιφανειών επιχρισμάτων με χρώματα υδατικής διασποράς, ακρυλικής, στυρενιοακρυλικής ή **Εξωτερικών** επιφανειών με χρήση **ελαιοχρωμάτων** αλκυδικής, ακρυλικής βάσεως νερού η διαλύτου

5ο Δημοτικό Σχολείο

γενικά στο έργο	2,00	
Συνολική Ποσότητα:	2,00	τ.μ.

ΝΑΟΙΚ Α79.03ΝΤ2 Επάλειψη με στεγανωτικό επαλειφόμενης αλειφατικής πολυουρίας

5ο Δημοτικό Σχολείο

δώμα κτιρίου μεταγενέστερης προσθήκης

11*24=	264,00	
(1,20+0,25)*16=	23,20	
στρογγυλοποίηση	0,80	
Συνολική Ποσότητα:	288,00	τ.μ.

ΝΑΟΙΚ Ν/79.08: Επάλειψη επιφανειών με κόλλα-επίχρισμα με εγκιβωτισμό υαλοπλέγματος 5x5mm, 160gr/τμ.

5ο Δημοτικό Σχολείο

γενικά στο έργο	15,00	
Συνολική Ποσότητα:	15,00	τμ

ΝΑΟΙΚ Α/79.37 Πλήρωση οριζοντίων και κατακορύφων αρμών διαστολής με ελαστομερές πολυουρεθανικό υλικό

5ο Δημοτικό Σχολείο

γενικά στο έργο	16,00	
Συνολική Ποσότητα:	16,00	μ.μ.

ΝΑΟΙΚ Α\79.83.ΝΤ2: Οικοδομική ρητίνη για πολλαπλές βελτιώσεις των κονιαμάτων

5ο Δημοτικό Σχολείο

γενικά στο έργο	50,00	
Συνολική Ποσότητα:	50,00	kg

ΗΛΜ Ν65.80.41.02: Κανάλι διανομής PVC 75X20mm

5ο Δημοτικό Σχολείο

γενικά στο έργο	10,00	
Συνολική Ποσότητα:	10,00	μ.μ.

ΝΑΥΔΡ 10.18. Εφαρμογή υδροβολής μέσης πιέσεως επί επιφανειών σκυροδέματος

5ο Δημοτικό Σχολείο

δώμα κτιρίου μεταγενέστερης προσθήκης

11*24=	264,00	
3ο-8ο Δημοτικό σχολείο - επισκευή τοίχου περίφραξης (νότια όψη)		
Τμήμα 1		
45*1,6+0,65*0,5*0,4+4,5*1,1*2=	82,03	
Συνολική Ποσότητα:	346,03	τ.μ.

ΝΑΥΔΡ 10.19. Αποκατάσταση τοπικών βλαβών στοιχείων από σπλισμένο σκυρόδεμα οφειλομένων στην διάβρωση του σπλισμού με χρήση επισκευαστικών κονιαμάτων και αναστολέων διάβρωσης

5ο Δημοτικό Σχολείο

όροφος Η/Μ (οροφή)		
$(7,20*3,1+23,6*3,1+1,55*7,20)*50\%=$	53,32	
ισόγειο Η/Μ (οροφή)	10,00	
κολώνες κτιρίου μεταγενέστερης προσθήκης		
$2*8,50*12\text{τεμ}*70\%=$	142,80	
δοκάρια ισογείου Η/Μ		
$1*24=$	24,00	
κορνίζα ορόφου	10,00	
γενικά στο έργο όψεις κλπ	20,88	
δωμα κτιρίου μεταγενέστερης προσθήκης		
$9*0,5=$	4,5	
$7*1,30*0,30=$	2,73	
στρογγυλοποίηση	0,77	
<u>Δημοτικό Θολοποταμίου</u>		
γενικά	30,00	
Συνολική Ποσότητα:	299,00	τ.μ.
ΝΑΟΔΟ Δ-2.2: Απόξεση ασφαλτικού οδοστρώματος (φρεζάρισμα)		
σε βάθος έως 6 cm		
<u>Δημοτικό Θολοποταμίου</u>	1,00	
Συνολική Ποσότητα:	1,00	τ.μ.
ΝΑΟΔΟ Α\Δ-4: Ασφαλτική συγκολλητική επάλειψη		
<u>Δημοτικό Θολοποταμίου</u>	1,00	
Συνολική Ποσότητα:	1,00	τ.μ.
ΝΑΟΔΟ Α\Δ-8.1: Ασφαλτικές στρώσεις κυκλοφορίας Ασφαλτική στρώση		
κυκλοφορίας συμπτυκνωμένου πάχους 0,05 m με χρήση κοινής ασφάλτου *		
<u>Δημοτικό Θολοποταμίου</u>	1,00	
Συνολική Ποσότητα:	1,00	τ.μ.
ΝΑΟΔΟ Α\ΔΧ3: Πρόσθετη αποζημίωση για ασφαλτική στρώση πάχους 0,05μ λόγω		
ειδικών συνθηκών		
<u>Δημοτικό Θολοποταμίου</u>	1,00	
Συνολική Ποσότητα:	1,00	τ.μ.

Χίος, 07/11 /2022

Οι συντάξαντες

Αμυγδάλου Δέσποινα
ΤΕ Πολ. Μηχ. με βαθμό Α'

ΠΡΟΜΕΤΡΗΣΗ

A/A	Είδος Εργασιών	A.T.	Κωδικός Άρθρου	Μον. Μετρ.	Ποσότητα
[1]	[2]	[3]	[4]	[5]	[6]
1. ΚΑΘΑΙΡΕΣΕΙΣ					
1	Φορτοεκφόρτωση υλικών επί αυτοκινήτου ή σε ζώα, με τα χέρια	1	ΝΑΟΙΚ 10.01.01	ton	104,99
2	Φορτοεκφόρτωση με τα χέρια υλικών επί χειροκινήτων μεταφορικών μέσων	2	ΝΑΟΙΚ 10.02	ton	35,00
3	Μεταφορά υλικών με τα χέρια	3	ΝΑΟΙΚ 10.03	tonx10 m	70,00
4	Μεταφορά υλικών με μονότροχο	4	ΝΑΟΙΚ 10.04	tonx10 m	210,00
5	Μεταφορές με αυτοκίνητο δια μέσου οδών καλής βατότητας	5	ΝΑΟΙΚ 10.07.01	ton.km	148,49
6	Γενικές εκσκαφές σε έδαφος γαιώδες-ημιβραχώδες για την δημιουργία υπογείων κλπ χώρων	6	ΝΑΟΙΚ 20.02	m3	12,00
7	Εκσκαφή θεμελίων και τάφρων χωρίς τη χρήση μηχανικών μέσων σε εδάφη γαιώδη-ημιβραχώδη	7	ΝΑΟΙΚ 20.04.01	m3	26,00
8	Εκσκαφή θεμελίων και τάφρων με χρήση μηχανικών μέσων σε εδάφη γαιώδη-ημιβραχώδη	8	ΝΑΟΙΚ 20.05.01	m3	1,00
9	Επίχωση με προϊόντα εκσκαφών, εκβραχισμών ή κατεδαφίσεων	9	ΝΑΟΙΚ 20.10	m3	2,00
10	Εξυγιαντικές στρώσεις με θραυστό υλικό λατομείου	10	ΝΑΟΙΚ 20.20	m3	2,00
11	Φορτοεκφόρτωση προϊόντων εκσκαφών με μηχανικά μέσα	11	ΝΑΟΙΚ 20.30	m3	12,00
12	Φορτοεκφόρτωση προϊόντων εκσκαφών χωρίς χρήση μηχανικών μέσων, χωρίς την διάσθρωση των προϊόντων μετά την εκφόρτωση	12	ΝΑΟΙΚ 20.31.02	m3	27,00
13	Γραμμικά στραγγιστήρια από διάτρητους πλαστικούς σωλήνες με περίβλημα γεωυφάσματος με διάτρητους σωλήνες D 100 mm	13	ΝΑΟΙΚ 21.03.01	m	18,50
14	Αποξήλωση και επανασύνδεση δικτύου ύδρευσης - άδρευσης με τα απαραίτητα εξαρτήματα (τάπες, κλπ)	14	ΝΑΟΙΚ Α\21.03.05.N2	τεμ.	1,00
15	Καθαίρεση ανωδομών από αργολιθοδομή ή λιθοδομή	15	ΝΑΟΙΚ 22.02	m3	29,13
16	Διαλογή των χρησίμων λίθων από τα προϊόντα καθαίρεσως	16	ΝΑΟΙΚ 22.03	m3	24,50
17	Καθαίρεσεις πλινθοδομών	17	ΝΑΟΙΚ 22.04	m3	1,05
18	Καθαίρεση στοιχείων κατασκευών από άοπλο σκυρόδεμα, με χρήση συνήθους κρουστικού εξοπλισμού	18	ΝΑΟΙΚ 22.10.01	m3	3,00
19	Καθαίρεση στοιχείων κατασκευών από άοπλο σκυρόδεμα, με χρήση κρουστικού εξοπλισμού μειωμένης απόδοσης	19	ΝΑΟΙΚ 22.10.02	m3	2,93
20	Καθαίρεση στοιχείων κατασκευών από οπλισμένο σκυρόδεμα, με εφαρμογή συνήθων μεθόδων καθαίρεσης	20	ΝΑΟΙΚ 22.15.01	m3	3,00
21	Καθαίρεση πλακοστρώσεων δαπέδων παντός τύπου και οιοδήποτε πάχους χωρίς να καταβάλλεται προσοχή για την εξαγωγή ακεραίων πλακών	21	ΝΑΟΙΚ 22.20.01	m2	4,40
22	Καθαίρεση επιστρώσεων τοίχων παντός τύπου χωρίς να καταβάλλεται προσοχή για την εξαγωγή ακεραίων πλακών	22	ΝΑΟΙΚ 22.21.01	m2	1,00
23	Καθαίρεση επιχρισμάτων	23	ΝΑΟΙΚ 22.23	m2	141,90
24	Αποξήλωση υδρορροής	24	ΝΑΟΙΚ 22.65.01N	MM	20,00
25	Αποξήλωση κιγκλιδωμάτων για μεταλλικά κιγκλιδώματα	25	ΝΑΟΙΚ 22.65.02	kg	2.177,00
26	Αποξήλωση και επανατοποθέτηση μεταλλικών κατασκευών	26	ΝΑΟΙΚ 22.65.02N	kg	460,00
27	Κοπή Αναμονών Σιδηρού Οπλισμού	27	ΝΑΟΙΚ Α\3846.N	TEM	80,00
28	Αποξήλωση υφισταμένων δικτύων ισχυρών/ασθενών ρευμάτων και επανατοποθέτηση υφισταμένων καλωδίων στα νέα κανάλια διανομής	28	ΑΤΗΕ Ν8002.2.N	τεμ.	1,00
29	Αποξήλωση και επανατοποθέτηση των κλιματιστικών μηχανημάτων	29	ΝΑΟΙΚ 8551.NT	τεμ.	5,00
30	Αγωγός από σωλήνα PVC 16αtm, ονομαστικής διαμέτρου Φ 125 mm	30	ΝΑΠΡΣ Η02.5.6	m	4,25
31	Κόψιμο και εκρίζωση θάμνων Κόψιμο - εκρίζωση μεμονωμένου θάμνου με ύψος άνω του 1,50 m	31	ΝΑΠΡΣ Ζ01.3	TEM	3,00
32	Κόψιμο - εκρίζωση δένδρων, εκρίζωση μεγάλων δένδρων περιμέτρου κορμού από 0,91 μέχρι 1,20 m	32	ΝΑΠΡΣ Ζ02.4	TEM	2,00
2. ΟΙΚΟΔΟΜΙΚΑ					
1	Οριζόντιο τμήμα υδρορροής από PVC περιμετρικά της στέγης, για την απορροή των όμβριων της στέγης.	33	ΟΙΚ Ν11.15.03	μμ	2,00
2	Κατακόρυφο τμήμα υδρορροής από PVC για την απορροή των όμβριων της στέγης.	34	ΟΙΚ Ν11.15.03B	μμ	2,00

ΠΡΟΜΕΤΡΗΣΗ

A/A	Είδος Εργασιών	A.T.	Κωδικός Άρθρου	Μον. Μετρ.	Ποσότητα
[1]	[2]	[3]	[4]	[5]	[6]
3	Συνήθη ξύλινα σταθερά ικριώματα	35	NAOIK 23.02	m2	618,50
4	Πετάσματα ασφαλείας επί ικριωμάτων	36	NAOIK 23.05	m2	1,00
5	Αναρτημένα δάπεδα εργασίας (φορεία), ημερήσια δαπάνη φορείου ανυψωτικής ικανότητας 200 έως 500 kg	37	NAOIK 23.10.03	κ.α.	1,00
6	Επενδύσεις πρόσοψης ικριωμάτων	38	NAOIK 23.14	m2	383,50
7	Προμήθεια, μεταφορά επί τόπου, διάστρωση και συμπύκνωση σκυροδέματος με χρήση αντλίας ή πυργογερανού για κατασκευές από σκυρόδεμα κατηγορίας C16/20	39	NAOIK 32.01.04	m3	15,50
8	Προμήθεια, μεταφορά επιτόπου, διάστρωση και συμπύκνωση σκυροδέματος χωρίς χρήση αντλίας για κατασκευές από σκυρόδεμα κατηγορίας C16/20	40	NAOIK 32.02.04	m3	1,00
9	Ξυλότυποι συνήθων χυτών κατασκευών	41	NAOIK 38.03	m2	23,00
10	Χαλύβδινοι οπλισμοί σκυροδέματος, κατηγορίας B500C.	42	NAOIK 38.20.02	kg	350,00
11	Αργολιθοδομές με ασβεστοσιμεντοκονίαμα των 400 kg τσιμέντου μιάς ορατής όψεως	43	NAOIK 42.11.02	m3	15,00
12	Αργολιθοδομές με ασβεστοσιμεντοκονίαμα των 400 kg τσιμέντου. Αργολιθοδομές με ασβεστοσιμεντοκονίαμα μιάς ορατής όψεως με χρήση των υφιστάμενων αργών λίθων επί τόπου του έργου.	44	NAOIK 42.11.02N	m3	3,50
13	Αργολιθοδομές με ασβεστοσιμεντοκονίαμα των 400 kg τσιμέντου δύο ορατών όψεων	45	NAOIK 42.11.03	m3	19,63
14	Μόρφωση εξέχουσας ακμής αργολιθοδομών	46	NAOIK 42.26	MM	124,40
15	Διαμόρφωση όψεων ακανονίστων (ημιεμπλέκτων) λιθοδομών	47	NAOIK 45.03	m2	57,40
16	Οπτοπλινθοδομές με διακένους τυποποιημένους οπτοπλίνθους 6x9x19 cm, πάχους 1/2 πλίνθου (δρομικοί τοίχοι)	48	NAOIK 46.01.02	m2	2,00
17	Διαζώματα (σενάζ) από ελαφρά οπλισμένο σκυρόδεμα γραμμικά δρομικών τοίχων	49	NAOIK 49.01.01	m	2,00
18	Διακοσμητικά σενάζ τοίχων	50	NAOIK A\49.01.02.NT	μ.μ	65,00
19	Προσάυξηση τιμής σκυροδέματος λόγω ειδικών συνθηκών	51	NAOIK ΔΧ2	m3	20,89
20	Σιδηρά κιγκλιδώματα από ράβδους συνήθων διατομών, απλού σχεδίου από ευθύγραμμες ράβδους	52	NAOIK 64.01.01	kg	2.025,00
21	Γεώφασμα στραγγιστηρίων	53	NAOΔO B64.1	m2	22,60
22	Κιγκλιδώματα από σιδηροσωλήνες γαλβανισμένους, Φ 1 1/2 "	54	NAOIK 64.16.02	m	12,00
23	Σιδηροσωλήνες κιγκλιδωμάτων γαλβανισμένοι, Φ 1 1/2 "	55	NAOIK 64.26.02	MM	38,00
24	Προμήθεια και τοποθέτηση δικτυωτού ελάσματος οπής 10x4 cm	56	NAOIK 64.31	m2	22,00
25	Προμήθεια και τοποθέτηση γαλβανισμένου δικτυωτού ελάσματος οπής 4x10cm ή 5x10 cm (φύλλα)	57	NAOIK A\64.31.N	μ2	335,00
26	Συρματόπλεγμα γαλβανισμένο με τετραγωνική ή άλλου σχήματος οπή	58	NAOIK A\64.47.N	m2	5,00
27	Κανάλι διανομής PVC 25X16mm	59	H\AM N65.80.41.01	μμ	10,00
28	Αρμολογήματα όψεων υφισταμένων τοιχοδομών, κατεργασμένων όψεων λιθοδομών	60	NAOIK 71.01.02	m2	141,95
29	Επιχρίσματα τριπτά - τριβιδιστά με τσιμεντοκονίαμα	61	NAOIK 71.21	m2	352,90
30	Επιχρίσματα τριπτά (πεταχτά) επί τοίχων	62	NAOIK 71.36	m2	24,90
31	Λάξευση επιφανειών αρτιφισιέλ ξέση με σύρμα	63	NAOIK 71.76.04	m2	25,00
32	Επιχρίσματα τραβηχτά προεξοχών μέχρι 20 cm, απλού σχεδίου	64	NAOIK 71.81	MM	70,00
33	Ενέματα πλήρωσης τοιχοποιίας με ασβεστοσιμεντοκονίαμα υδρασβέστου και λευκού τσιμέντου	65	NAOIK A\71.87.N	lt	100,00
34	Περιθώρια (σοβατεπιά) από κεραμικά πλακίδια	66	NAOIK 73.35	MM	0,70
35	Επιστρώσεις δαπέδων και περιθώρια με τσιμεντοκονίαμα σε τρεις στρώσεις, πάχους 3,0 cm, με ενσωμάτωση ελαφρού συρματοπλέγματος	67	NAOIK 73.36.03	m2	15,00
36	Επιστρώσεις δαπέδων και περιθώρια με τσιμεντοκονίαμα ή με τσιμεντο-ασβεστοκονίαμα σε δύο στρώσεις, πάχους 1,5 cm	68	NAOIK 73.37.02	m2	5,00
37	Περιθώρια δώματος (λούκια)	69	NAOIK 73.47	MM	16,00
38	Επιστρώσεις δαπέδων με ισομεγέθεις πλάκες μαρμάρου, μαλακού, πάχους 2 cm, σε αναλογία έως 5 τεμάχια ανά τετραγωνικό μέτρο	70	NAOIK 74.30.01	m2	1,00
39	Περιθώρια (σοβατεπιά) από μάρμαρο σκληρό έως εξαιρετικά σκληρό, πάχους 2	71	NAOIK 75.11.02	MM	25,20
40	Αντισκωριακές βαφές, εφαρμογή αντισκωριακού εποξειδικού, πολυουρεθανικού ή ακρυλικού τελικού χρώματος δύο συστατικών	72	NAOIK 77.20.04	m2	10,00
41	Ελαιοχρωματισμοί κοινοί σιδηρών επιφανειών με χρώματα αλκυδικών ή ακρυλικών ρητινών, βάσεως νερού η διαλύτου	73	NAOIK 77.55	m2	241,80
42	Χρώμα μετάλλων σε μη σιδηρές επιφάνειες με βάση τις αλκυδικές ρητίνες.	74	NAOIK A\77.55N	τ.μ	10,70

ΠΡΟΜΕΤΡΗΣΗ

A/A	Είδος Εργασιών	A.T.	Κωδικός Άρθρου	Μον. Μετρ.	Ποσότητα
[1]	[2]	[3]	[4]	[5]	[6]
43	Χρωματισμοί επί επιφανειών επιχρισμάτων με χρώματα υδατικής διασποράς, ακρυλικής, στυρενιοακρυλικής ή πολυβινυλικής βάσεως εσωτερικών επιφανειών με χρήση χρωμάτων, ακρυλικής στυρενιοακρυλικής- ακρυλικής ή πολυβινυλικής βάσεως	75	ΝΑΟΙΚ 77.80.01	m2	10,00
44	Χρωματισμοί επί επιφανειών επιχρισμάτων με χρώματα υδατικής διασποράς, ακρυλικής, στυρενιοακρυλικής ή πολυβινυλικής βάσεως εξωτερικών επιφανειών με χρήση χρωμάτων, ακρυλικής ή στυρενιο-ακρυλικής βάσεως.	76	ΝΑΟΙΚ 77.80.02	m2	631,90
45	Χρωματισμοί επί επιφανειών επιχρισμάτων με χρώματα υδατικής διασποράς, ακρυλικής, στυρενιοακρυλικής ή πολυβινυλικής βάσεως εξωτερικών επιφανειών με χρήση ελαιοχρωμάτων αλκυδικής, ακρυλικής βάσεως νερού η διαλύτου	77	ΝΑΟΙΚ 77.80.03	m2	2,00
46	Επάλειψη με στεγανωτικό επαλειφόμενης αλειφατικής πολυουρίας	78	ΝΑΟΙΚ Α79.03ΝΤ2	m2	288,00
47	Επάλειψη επιφανειών με κόλλα-επίχρισμα με εγκιβωτισμό υαλοπλέγματος 5x5mm, 160gr/τμ.	79	ΝΑΟΙΚ Ν179.08	τμ	15,00
48	Πλήρωση οριζοντίων και κατακορύφων αρμών διαστολής με ελαστομερές πολυουρεθανικό υλικό	80	ΝΑΟΙΚ 79.37	ΜΜ	16,00
49	Οικοδομική ρητίνη για πολλαπλές βελτιώσεις των κονιαμάτων	81	ΝΑΟΙΚ Α179.83.ΝΤ2	kg	50,00
50	Κανάλι διανομής PVC 75X20mm	82	ΗΛΜ Ν65.80.41.02	μμ	10,00
51	Εφαρμογή υδροβολής μέσης πίεσεως επί επιφανειών σκυροδέματος	83	ΝΑΥΔΡ 10.18	m2	346,03
52	Αποκατάσταση τοπικών βλαβών στοιχείων από οπλισμένο σκυρόδεμα οφειλομένων στην διάβρωση του οπλισμού με χρήση επισκευαστικών κονιαμάτων και αναστολέων διάβρωσης	84	ΝΑΥΔΡ 10.19	m2	299,00
53	Απόξεση ασφαλτικού οδοστρώματος, σε βάθος έως 6 cm	85	ΝΑΟΔΟ Δ02.2	m2	1,00
54	Ασφαλτική συγκολλητική επάλειψη	86	ΝΑΟΔΟ Δ04	m2	1,00
55	Ασφαλτική στρώση κυκλοφορίας, συμπτυκνωμένου πάχους 0,05 m με χρήση κοινής ασφάλτου	87	ΝΑΟΔΟ Δ08.1	m2	1,00
56	Πρόσθετη αποζημίωση για ασφαλτική στρώση πάχους 0,05 m λόγω ειδικών συνθηκών	88	ΝΑΟΔΟ ΔΧ3	m2	1,00

Οι μελετητές

ΘΕΩΡΗΘΗΚΕ
Ο Προϊστάμενος της Διεύθυνσης
Τεχνικών Υπηρεσιών Δήμου Χίου

ΔΕΣΠΟΙΝΑ ΑΜΥΓΔΑΛΟΥ
 ΠΟΛ. ΜΗΧΑΝΙΚΟΣ ΤΕ ΜΕ ΒΑΘΜΟ Α'

Δρ Κωνσταντίνος Μπουλάς
 Μηχανικός Οικονομίας και Διοίκησης με βαθμό
 Α'



**ΕΛΛΗΝΙΚΗ ΔΗΜΟΚΡΑΤΙΑ
ΔΗΜΟΣ ΧΙΟΥ
Δ/ΝΣΗ ΤΕΧΝΙΚΩΝ ΥΠΗΡΕΣΙΩΝ
ΑΡ. ΜΕΛΕΤΗΣ: 2022-152**

ΠΡΟΫΠΟΛΟΓΙΣΜΟΣ: 130.000,00€ (με ΦΠΑ)

ΣΑΤΑ ΣΧΟΛΕΙΩΝ (ΚΑ:30-7331.233)

CPV: 45214210-5 (Κατασκευαστικές εργασίες για σχολεία πρωτοβάθμιας εκπαίδευσης)

ΕΡΓΟ ΜΕ ΤΙΤΛΟ

**Επισκευαστικές εργασίες σχολικών συγκροτημάτων Α' βάθμιας
Εκπαίδευσης Δήμου Χίου 2022.**

ΧΙΟΣ, ΝΟΕΜΒΡΙΟΣ 2022

ΠΕΡΙΕΧΟΜΕΝΑ

ΠΡΟΫΠΟΛΟΓΙΣΜΟΣ: 130.000,00€ (με ΦΠΑ).....	1
ΠΡΟΫΠΟΛΟΓΙΣΜΟΣ: 130.000,00€ (με ΦΠΑ).....	3
A. ΤΕΧΝΙΚΗ ΠΕΡΙΓΡΑΦΗ ΕΡΓΑΣΙΩΝ.....	3
ΦΩΤΟΓΡΑΦΙΚΗ ΑΠΟΤΥΠΩΣΗ	6
B. ΑΝΑΛΥΤΙΚΗ ΠΡΟΜΕΤΡΗΣΗ ΕΡΓΑΣΙΩΝ.....	15
Γ. ΣΥΝΟΠΤΙΚΗ ΠΡΟΜΕΤΡΗΣΗ.....	16
Δ. ΠΡΟΫΠΟΛΟΓΙΣΜΟΣ ΜΕΛΕΤΗΣ	17
Ε. ΤΙΜΟΛΟΓΙΟ ΜΕΛΕΤΗΣ	18
ΣΤ. ΕΙΔΙΚΗ ΣΥΓΓΡΑΦΗ ΥΠΟΧΡΕΩΣΕΩΝ	19
Z. ΑΝΤΙΣΤΟΙΧΙΣΗ ΑΡΘΡΩΝ ΜΕΛΕΤΗΣ ΜΕ ΕΤΕΠ.....	20



ΕΛΛΗΝΙΚΗ ΔΗΜΟΚΡΑΤΙΑ
ΔΗΜΟΣ ΧΙΟΥ
Δ/ΝΣΗ ΤΕΧΝΙΚΩΝ ΥΠΗΡΕΣΙΩΝ
ΑΡ. ΜΕΛΕΤΗΣ: 2022-152

ΕΡΓΟ: Επισκευαστικές εργασίες
σχολικών συγκροτημάτων
Α' βάθμιας Εκπαίδευσης
Δήμου Χίου 2022

ΠΡΟΫΠΟΛΟΓΙΣΜΟΣ: 130.000,00€ (με ΦΠΑ)

ΣΑΤΑ ΣΧΟΛΕΙΩΝ (ΚΑ: 30-7331.233)

CPV: 45214210-5 (Κατασκευαστικές εργασίες για σχολεία πρωτοβάθμιας εκπαίδευσης)

Α. ΤΕΧΝΙΚΗ ΠΕΡΙΓΡΑΦΗ ΕΡΓΑΣΙΩΝ

Με το συγκεκριμένο έργο «Επισκευαστικές εργασίες σχολικών συγκροτημάτων Α' βάθμιας Εκπαίδευσης Δήμου Χίου 2022» προβλέπεται να γίνουν εργασίες συντήρησης και βελτίωσης, σε σχολικά κτίρια της πρωτοβάθμιας εκπαίδευσης του Δήμου Χίου.

Παρεμβάσεις θα γίνουν στα παρακάτω σχολικά κτίρια:

1. 5^ο Δημοτικό Σχολείο.
2. 3^ο-8^ο Δημοτικό Σχολείο.
3. Δημοτικό Σχολείο Θολοποταμίου.

Αναλυτικότερα θα πραγματοποιηθούν οι παρακάτω εργασίες:

1. 5^ο ΔΗΜΟΤΙΚΟ ΣΧΟΛΕΙΟ:

1_1_Στο κτίριο που αποτελεί νεότερη προσθήκη στο σχολείο θα επισκευαστεί η δυτική όψη και η οροφή Ημιωπαίθριου χώρου του ορόφου. Θα καθαιρεθούν σαθρά επιχρίσματα θα εφαρμοστεί αναστολέας διάβρωσης στα σίδερα που αποκαλύπτονται, θα εφαρμόσουμε επισκευαστικά κονιάματα, θα επιχρίσουμε τις επιφάνειες επέμβασης, και θα χρωματίσουμε τη βόρεια-δυτική και νότια όψη της προσθήκης καθώς και τις οροφές των ημιωπαίθριων χώρων.

1_2_Θα υγρομονώσουμε το δώμα της νεότερης προσθήκης του σχολείου. Θα καθαρίσουμε την επιφάνεια του δώματος με υδροβολή. Ελέγχουμε αν υπάρχουν ρύσεις και προχωράμε κανονικά τις εργασίες μας. Σε σημειακά προβλήματα και αν το ύψος των κοιλοτήτων είναι μικρότερο των 2εκ συνεχίζουμε κανονικά γεμίζοντας με κόλλα τοιμεντοειδούς βάσης. Αν τα σημειακά προβλήματα είναι μεγαλύτερα, επισκευάζουμε τις κοιλοότητες με επισκευαστικό κονίαμα το οποίο οπλίζεται με υαλόπλεγμα. Θα

επισκευάσουμε σαθρές επιφάνειες των επιχρισμάτων των στηθαίων περιμετρικά του δώματος. Θα καθαιρέσουμε τα σαθρά επιχρίσματα και θα αποκαταστήσουμε τοπικές βλάβες στοιχείων από οπλισμένο σκυρόδεμα οφειλομένων στην διάβρωση του οπλισμού με χρήση επισκευαστικών κονιαμάτων και αναστολέων διάβρωσης, όπου είναι απαραίτητο. Θα διαμορφώσουμε σκαφάκια στις υδρορροές αν απαιτείται. Περνάμε μία στρώση **χαλαζιακό αστάρι** για να βελτιώσουμε την πρόσφυση στην επιφάνεια του δώματος. Στη συνέχεια, περνάμε την επιφάνεια με την κόλλα-επίχρισμα με οδοντωτή σπάτουλα 1x1εκ, καθώς είναι νωπή, εγκιβωτίζουμε το υαλόπλεγμα 5x5mm 160gr/τμ με την λεία πλευρά της σπάτουλας, το υαλόπλεγμα αλληλοκαλύπτεται 10εκ. Η επιφάνεια με τον εγκιβωτισμό του υαλοπλέγματος θα έχει όψη "γκοφρέτας", περνάμε την σπάτουλα δύο φορές πάνω από το νωπό κονίαμα για να το λειάνουμε. Αφού στεγνώσει η κόλλα-επίχρισμα, αν η επιφάνεια χρειάζεται περαιτέρω λείανση κάνουμε ένα τρίψιμο με υαλόχαρτο και "σπατουλάρισμα" με την κόλλα. Αφού "δέσει" η κόλλα, και αφού βεβαιωθούμε ότι η επιφάνεια είναι καθαρή και στεγνή, περνάμε ένα χέρι **εποξειδικό αστάρι νερού δύο συστατικών** (Acqua Primer NP ή ισοδύναμο αντίστοιχου τύπου)και αφού στεγνώσει περνάμε την επομένη μέρα το **επαλειφόμενο στεγανωτικό υλικό αλειφατικής πολυουρίας** (Neoproof Polyurea L ή ισοδύναμο αντίστοιχου τύπου), για τη στεγάνωση της ταράτσας (ή άλλων κατακόρυφων και οριζόντιων επιφανειών). Εφαρμόζεται σε δύο ή τρεις σταυρωτές διαδοχικές στρώσεις με ρολό, βούρτσα ή πιστόλι airless και όχι αργότερα από 24 ώρες από την εφαρμογή του ασταριού. Χρόνος αναμονής μεταξύ των στρώσεων πολυουρίας είναι τουλάχιστον δώδεκα ώρες. Συνίσταται το άπλωμα του υλικού σε πάχος όχι μεγαλύτερο του 0,5mm/στρώση. Η Υγρομόνωση πραγματοποιείται και περιμετρικά στα στηθαία και στα κατακόρυφα στοιχεία του δώματος σε όλο το ύψος. Η επιλογή του προς ενσωμάτωση υλικού υπόκειται στην έγκριση της Υπηρεσίας, μετά από σχετική πρόταση του Αναδόχου, συνοδευόμενη από φυλλάδιο τεχνικών δεδομένων του προμηθευτή του υλικού. Τα ενσωματούμενα υλικά θα προσκομίζονται στο εργοτάξιο στις εργοστασιακές τους συσκευασίες επί των οποίων θα αναγράφονται κατ' ελάχιστον η ονομασία του προϊόντος, το εργοστάσιο παραγωγής και η περιεχόμενη ποσότητα στην συσκευασία. Η χρήση όλων των ενσωματούμενων υλικών θα γίνεται από έμπειρο προσωπικό, σύμφωνα με τις οδηγίες του προμηθευτή και τις υποδείξεις της Τεχνικής Υπηρεσίας.

2. 3^ο-8^ο ΔΗΜΟΤΙΚΟ ΣΧΟΛΕΙΟ:

Θα επισκευάσουμε τμήμα του πέτρινου τοίχου περίφραξης στην νότια όψη του Σχολείου περίπου 45μ., καθώς και τα πλαϊνά κομμάτια τοίχου των παρτεριών στην σκάλα εισόδου στην αυλή. Θα καθαιρέσουμε το σενάζ με κρουστικό μειωμένης απόδοσης , θα αποξηλώσουμε τα υφιστάμενα κάγκελα, θα καθαιρέσουμε τα επιχρίσματα, θα αρμολογήσουμε το πετροντούβαρο και θα συμπληρώσουμε λίθους όπου είναι απαραίτητο. Θα κατασκευάσουμε νέο σενάζ από ελαφρά οπλισμένο σκυρόδεμα το οποίο θα εξέχει εκατέρωθεν του πλάτος του πέτρινου τοιχίου. Θα τοποθετήσουμε σιδηρά

κιγκλιδώματα απλού σχεδίου και θα τα ελαιοχρωματίσουμε ακολουθώντας τα χαρακτηριστικά του υφιστάμενου. Θα επιχρίσουμε αν είναι απαραίτητο και θα χρωματίσουμε τα τμήματα του τοίχου στα πλαϊνά της σκάλας εισόδου στην αυλή του σχολείου. Θα ελαιοχρωματίσουμε την πόρτα εισόδου στην αυλή του Σχολείου.

3. ΔΗΜΟΤΙΚΟ ΣΧΟΛΕΙΟ ΘΟΛΟΠΟΤΑΜΙΟΥ

3_1_ Θα καθαρίσουμε τμήμα της βόρειας περιφραξης του σχολείου από λιθοδομή. Θα ανακατασκευάσουμε το τοιχίο από λίθους, θα κατασκευάσουμε νέο σενάζ από ελαφρά οπλισμένο σκυρόδεμα και θα τοποθετήσουμε γαλβανισμένους σιδηροσωλήνες Φ1 ½ ιντσών και φύλλα γαλβανισμένου πλέγματος οπής 5x10. Το ύψος της περιφραξης θα ακολουθήσει τα υφιστάμενα στοιχεία.

3_2_ Θα αποξηλώσουμε τμήμα της ασφάλτου στην βόρεια επιφάνεια της αυλής πίσω από τα προκāt κτίρια. Θα σκάψουμε , θα συμπληρώσουμε αδρανή υλικά στο τμήμα αυτό και θα ριζούμε σκυρόδεμα C16/20 οπλισμένο με δομικό πλέγμα T196.

3_3_ Θα αποξηλώσουμε το υφιστάμενο πλέγμα περιφραξης που έχει καταστραφεί περιμετρικά στο σχολείο και θα το αντικαταστήσουμε με φύλλα πλέγματος γαλβανισμένα οπής 5x10 και ύψους περίπου 2μ. Η νέα περιφραξη θα ηλεκτροσυγκολληθεί στους υφιστάμενους σιδηροσωλήνες της περιφραξης του σχολείου.

Το έργο αυτό ανήκει στην κατηγορία των «**Οικοδομικών Έργων**» είναι προϋπολογισμού κατά τη μελέτη 130.000,00 (με το ΦΠΑ) με πίστωση για το 2022 ποσό 71.000,00 € από ΣΑΤΑ ΣΧΟΛΕΙΩΝ και για το 2023 ποσό 59.000,00€.

Προβλέπεται να εκτελεστεί σύμφωνα με τις διατάξεις του Ν. 4412/2016.

Χίος 07/11/2022

Η συντάξασα

Ο Προϊστάμενος της Διεύθυνσης
Τεχνικών Υπηρεσιών Δήμου Χίου

Δέσποινα Αμυγδάλου

Πολ. Μηχ. ΤΕ με βαθμό Α'

Δρ Κωνσταντίνος Μπουλάς
Μηχανικός Οικονομίας και Διοίκησης
με βαθμό Α'

ΦΩΤΟΓΡΑΦΙΚΗ ΑΠΟΤΥΠΩΣΗ

5^ο ΔΗΜΟΤΙΚΟ ΣΧΟΛΕΙΟ:

ΘΕΣΗ:

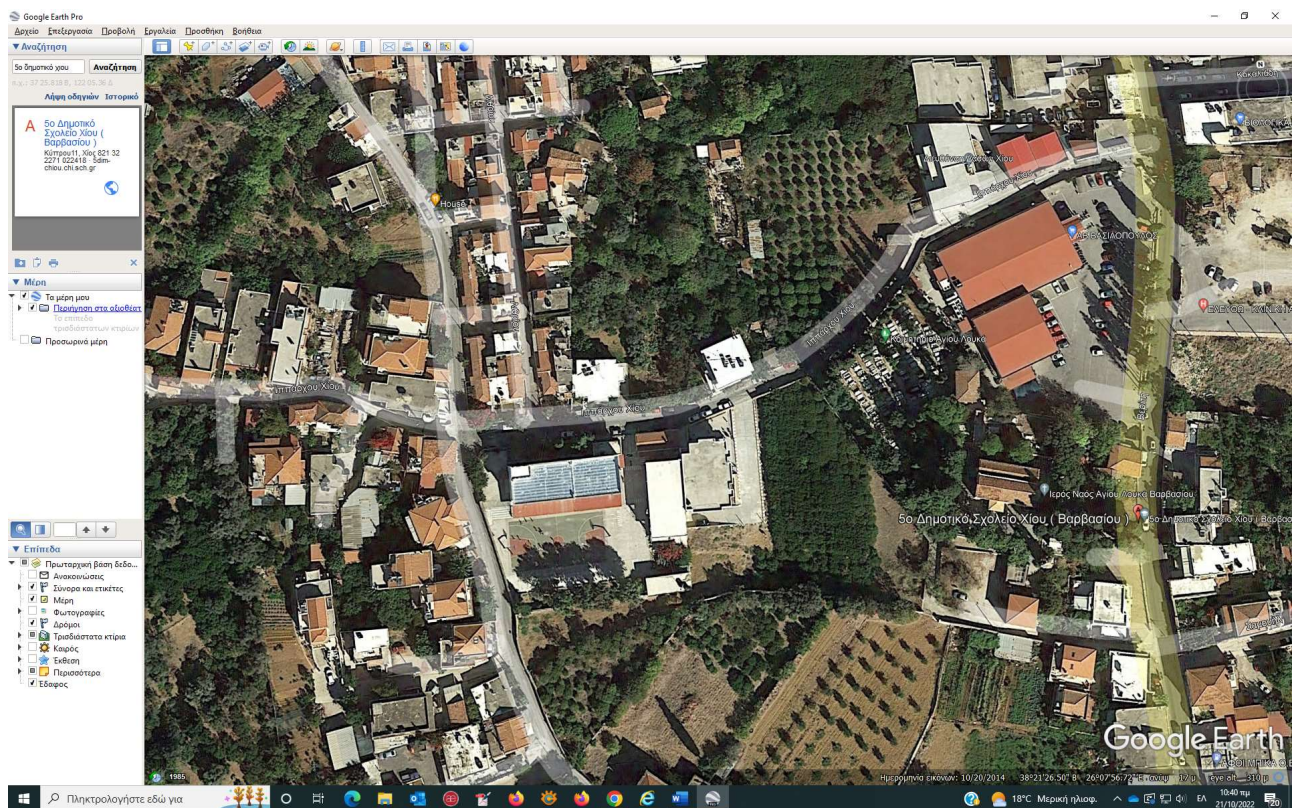





Δώμα κτιρίου για υγρομόνωση





3^ο-8^ο ΔΗΜΟΤΙΚΟ ΣΧΟΛΕΙΟ:

ΘΕΣΗ:

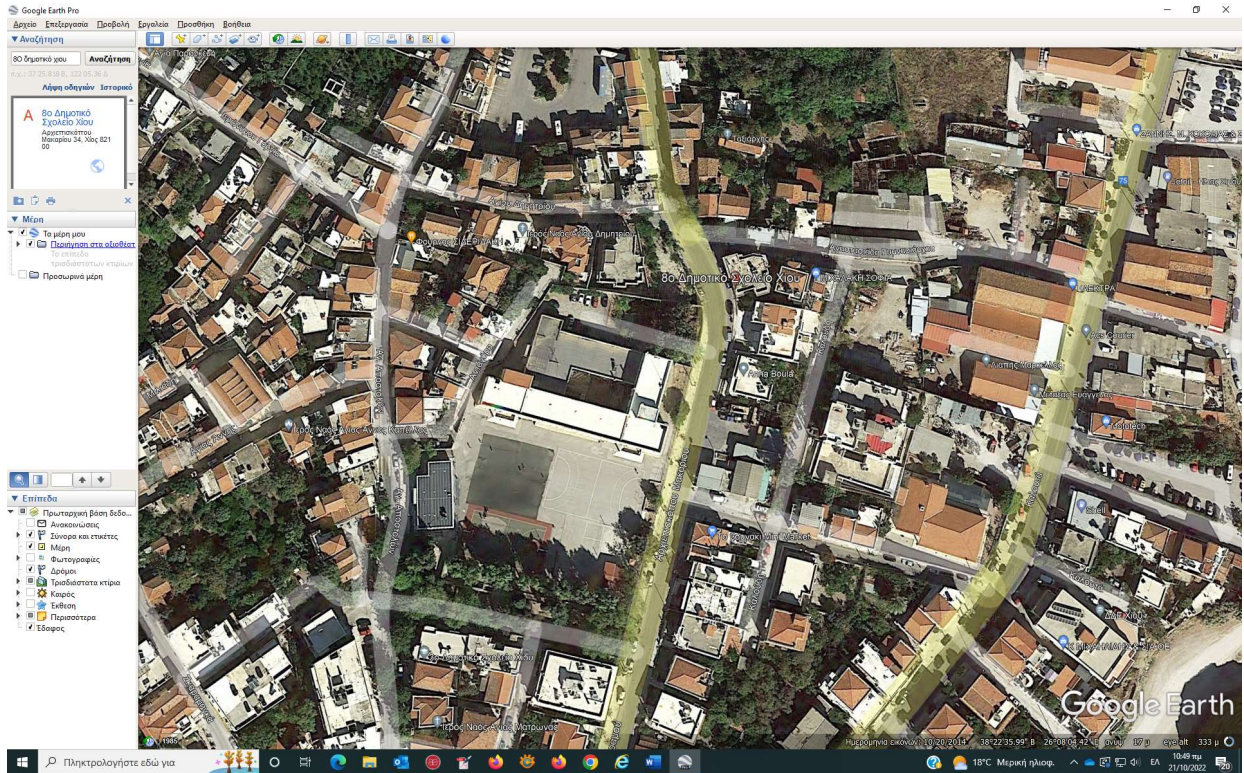

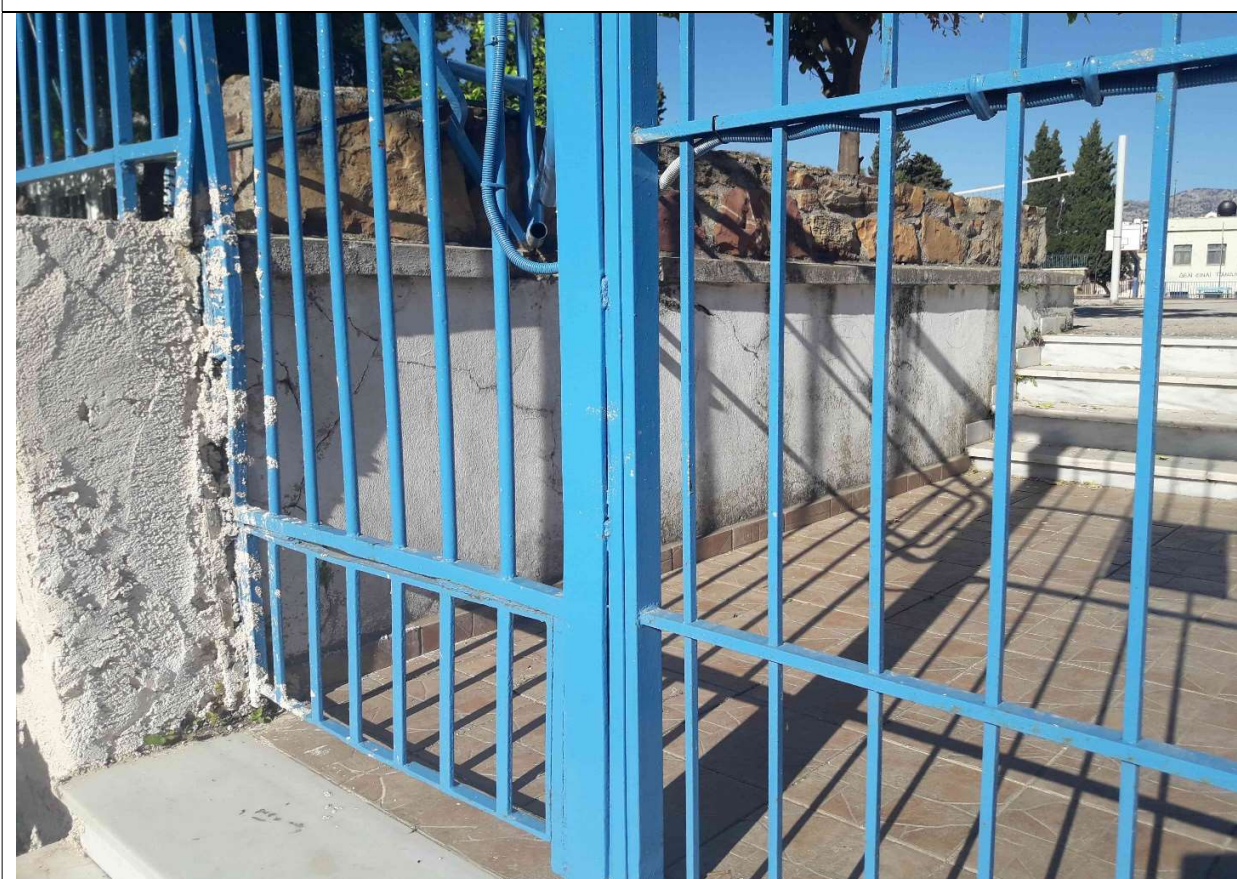
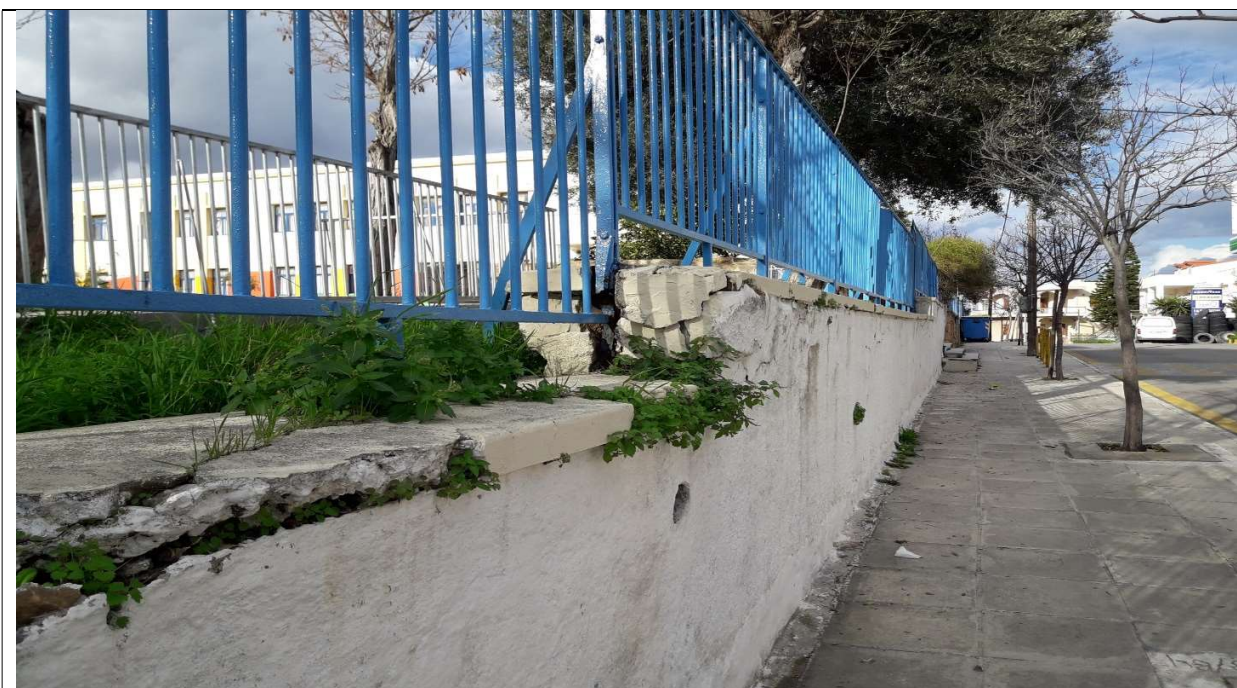

ΔΗΜΟΤΙΚΟ ΣΧΟΛΕΙΟ ΘΟΛΟΠΟΤΑΜΙΟΥ

ΘΕΣΗ

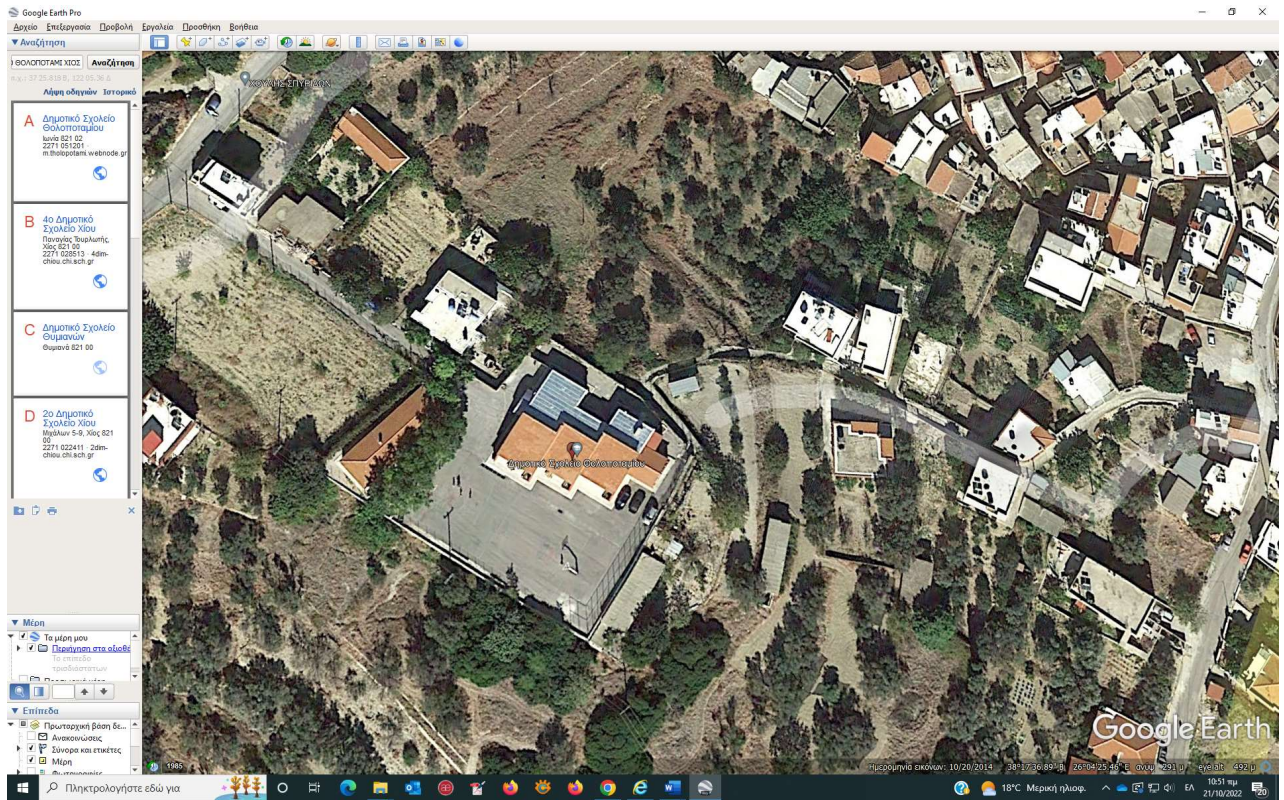





B. ΑΝΑΛΥΤΙΚΗ ΠΡΟΜΕΤΡΗΣΗ ΕΡΓΑΣΙΩΝ

Γ. ΣΥΝΟΠΤΙΚΗ ΠΡΟΜΕΤΡΗΣΗ

Δ. ΠΡΟΫΠΟΛΟΓΙΣΜΟΣ ΜΕΛΕΤΗΣ

Ε. ΤΙΜΟΛΟΓΙΟ ΜΕΛΕΤΗΣ

ΣΤ. ΕΙΔΙΚΗ ΣΥΓΓΡΑΦΗ ΥΠΟΧΡΕΩΣΕΩΝ

Z. ΑΝΤΙΣΤΟΙΧΙΣΗ ΑΡΘΡΩΝ ΜΕΛΕΤΗΣ ΜΕ ΕΤΕΠ

ΠΡΟΫΠΟΛΟΓΙΣΜΟΣ ΔΗΜΟΠΡΑΤΗΣΗΣ

Α/Α	Είδος Εργασιών	Κωδικός Άρθρου	Κωδικός Αναθεώρησης	Α.Τ.	Μον. Μετρ.	Ποσότητα	Τιμή Μονάδας (Ευρώ)	Δαπάνη (Ευρώ)	
								Μερική Δαπάνη	Όλική Δαπάνη
[1]	[2]	[3]	[4]	[5]	[6]	[7]	[8]	[9]	[10]
1. ΚΑΘΑΙΡΕΣΕΙΣ									
1	Φορτοεκφόρτωση υλικών επί αυτοκινήτου ή σε ζώα, με τα χέρια	ΝΑΟΙΚ 10.01.01	ΟΙΚ 1101	1	ton	104,99	13,50	1.417,37	
2	Φορτοεκφόρτωση με τα χέρια υλικών επί χειροκινήτων μεταφορικών μέσων	ΝΑΟΙΚ 10.02	ΟΙΚ 1103	2	ton	35,00	7,30	255,50	
3	Μεταφορά υλικών με τα χέρια	ΝΑΟΙΚ 10.03	ΟΙΚ 1126	3	tonx1 0m	70,00	5,60	392,00	
4	Μεταφορά υλικών με μονότροχο	ΝΑΟΙΚ 10.04	ΟΙΚ 1127	4	tonx1 0m	210,00	2,00	420,00	
5	Μεταφορές με αυτοκίνητο δια μέσου οδών καλής βατότητας	ΝΑΟΙΚ 10.07.01	ΟΙΚ 1136	5	ton.k m	148,49	0,35	51,97	
6	Γενικές εκσκαφές σε έδαφος γαιώδες-ημιβραχώδες για την δημιουργία υπογείων κλπ χώρων	ΝΑΟΙΚ 20.02	ΟΙΚ 2112	6	m3	12,00	5,08	60,96	
7	Εκσκαφή θεμελίων και τάφρων χωρίς τη χρήση μηχανικών μέσων σε εδάφη γαιώδη-ημιβραχώδη	ΝΑΟΙΚ 20.04.01	ΟΙΚ 2122	7	m3	26,00	22,53	585,78	
8	Εκσκαφή θεμελίων και τάφρων με χρήση μηχανικών μέσων σε εδάφη γαιώδη-ημιβραχώδη	ΝΑΟΙΚ 20.05.01	ΟΙΚ 2124	8	m3	1,00	6,78	6,78	
9	Επίχωση με προϊόντα εκσκαφών, εκβραχισμών ή κατεδαφίσεων	ΝΑΟΙΚ 20.10	ΟΙΚ 2162	9	m3	2,00	4,50	9,00	
10	Εξυγιαντικές στρώσεις με θραυστό υλικό λατομείου	ΝΑΟΙΚ 20.20	ΟΙΚ 2162	10	m3	2,00	17,98	35,96	
11	Φορτοεκφόρτωση προϊόντων εκσκαφών με μηχανικά μέσα	ΝΑΟΙΚ 20.30	ΟΙΚ 2171	11	m3	12,00	0,90	10,80	
12	Φορτοεκφόρτωση προϊόντων εκσκαφών χωρίς χρήση μηχανικών μέσων, χωρίς την διάστρωση των προϊόντων μετά την εκφόρτωση	ΝΑΟΙΚ 20.31.02	ΟΙΚ 2173	12	m3	27,00	5,00	135,00	
13	Γραμμικά στραγγιστήρια από διάτρητους πλαστικούς σωλήνες με περίβλημα γεωυφάσματος με διάτρητους σωλήνες D 100 mm	ΝΑΟΙΚ 21.03.01	ΥΔΡ 6620.1	13	m	18,50	7,90	146,15	
14	Αποξήλωση και επανασύνδεση δικτύου ύδρευσης - άδρευσης με τα απαραίτητα εξαρτήματα (τάπες, κλπ)	ΝΑΟΙΚ Α\21.03.05.N2		14	τεμ.	1,00	170,00	170,00	
15	Καθαίρεση ανωδομών από αργολιθοδομή ή λιθοδομή	ΝΑΟΙΚ 22.02	ΟΙΚ 2204	15	m3	29,13	24,78	721,84	
16	Διαλογή των χρησίμων λίθων από τα προϊόντα καθαίρεσεως	ΝΑΟΙΚ 22.03	ΟΙΚ 2212	16	m3	24,50	5,60	137,20	
17	Καθαίρεσεις πλινθοδομών	ΝΑΟΙΚ 22.04	ΟΙΚ 2222	17	m3	1,05	15,70	16,49	
18	Καθαίρεση στοιχείων κατασκευών από άοπλο σκυρόδεμα, με χρήση συνήθους κρουστικού εξοπλισμού	ΝΑΟΙΚ 22.10.01	ΟΙΚ 2226	18	m3	3,00	30,28	90,84	
Σε μεταφορά								4.663,64	

ΠΡΟΫΠΟΛΟΓΙΣΜΟΣ ΔΗΜΟΠΡΑΤΗΣΗΣ

Α/Α	Είδος Εργασιών	Κωδικός Άρθρου	Κωδικός Αναθεώρησης	Α.Τ.	Μον. Μετρ.	Ποσότητα	Τιμή Μονάδας (Ευρώ)	Δαπάνη (Ευρώ)	
								Μερική Δαπάνη	Ολική Δαπάνη
[1]	[2]	[3]	[4]	[5]	[6]	[7]	[8]	[9]	[10]
Από μεταφορά								4.663,64	
19	Καθαίρεση στοιχείων κατασκευών από άοπλο σκυρόδεμα, με χρήση κρουστικού εξοπλισμού μειωμένης απόδοσης	ΝΑΟΙΚ 22.10.02	ΟΙΚ 2226	19	m3	2,93	114,78	336,31	
20	Καθαίρεση στοιχείων κατασκευών από οπλισμένο σκυρόδεμα, με εφαρμογή συνήθων μεθόδων καθαίρεσης	ΝΑΟΙΚ 22.15.01	ΟΙΚ 2226	20	m3	3,00	58,28	174,84	
21	Καθαίρεση πλακοστρώσεων δαπέδων παντός τύπου και οιουδήποτε πάχους χωρίς να καταβάλλεται προσοχή για την εξαγωγή ακεραίων πλακών	ΝΑΟΙΚ 22.20.01	ΟΙΚ 2236	21	m2	4,40	7,90	34,76	
22	Καθαίρεση επιστρώσεων τοίχων παντός τύπου χωρίς να καταβάλλεται προσοχή για την εξαγωγή ακεραίων πλακών	ΝΑΟΙΚ 22.21.01	ΟΙΚ 2238	22	m2	1,00	4,50	4,50	
23	Καθαίρεση επιχρισμάτων	ΝΑΟΙΚ 22.23	ΟΙΚ 2252	23	m2	141,90	5,60	794,64	
24	Αποξήλωση υδρορροής	ΝΑΟΙΚ 22.65.01N	ΟΙΚ 7347	24	MM	20,00	1,53	30,60	
25	Αποξήλωση κιγκλιδωμάτων για μεταλλικά κιγκλιδώματα	ΝΑΟΙΚ 22.65.02	ΟΙΚ 2275	25	kg	2.177,00	0,35	761,95	
26	Αποξήλωση και επανατοποθέτηση μεταλλικών κατασκευών	ΝΑΟΙΚ 22.65.02N	ΟΙΚ 2275	26	kg	460,00	0,50	230,00	
27	Κοπή Αναμονών Σιδηρού Οπλισμού	ΝΑΟΙΚ Α13846.N		27	TEM	80,00	2,20	176,00	
28	Αποξήλωση υφισταμένων δικτύων ισχυρών/ασθενών ρευμάτων και επανατοποθέτηση υφιστάμενων καλωδίων στα νέα κανάλια διανομής	ΑΤΗΕ Ν8002.2.N	ΗΛΜ 62	28	τεμ.	1,00	200,00	200,00	
29	Αποξήλωση και επανατοποθέτηση των κλιματιστικών μηχανημάτων	ΝΑΟΙΚ 8551.NT	ΟΙΚ 7331	29	τεμ.	5,00	80,00	400,00	
30	Αγωγός από σωλήνα PVC 16atm, ονομαστικής διαμέτρου Φ 125 mm	ΝΑΠΡΣ Η02.5.6	ΗΛΜ 8	30	m	4,25	14,50	61,63	
31	Κόψιμο και εκρίζωση θάμνων Κόψιμο - εκρίζωση μεμονωμένου θάμνου με ύψος άνω του 1,50 m	ΝΑΠΡΣ Ζ01.3	ΠΡΣ 5352	31	TEM	3,00	4,00	12,00	
32	Κόψιμο - εκρίζωση δένδρων, εκρίζωση μεγάλων δένδρων περιμέτρου κορμού από 0,91 μέχρι 1,20 m	ΝΑΠΡΣ Ζ02.4	ΠΡΣ 5354	32	TEM	2,00	100,00	200,00	
Σύνολο : 1. ΚΑΘΑΙΡΕΣΕΙΣ								8.080,87	8.080,87
2. ΟΙΚΟΔΟΜΙΚΑ									
1	Οριζόντιο τμήμα υδρορροής από PVC περιμετρικά της στέγης , για την απορροή των όμβριων της στέγης.	ΟΙΚ Ν11.15.03	ΟΙΚ 7347	33	μμ	2,00	25,74	51,48	
2	Κατακόρυφο τμήμα υδρορροής από PVC για την απορροή των ομβρίων της στέγης.	ΟΙΚ Ν11.15.03B	ΟΙΚ 7347	34	μμ	2,00	24,74	49,48	
3	Συνήθη ξύλινα σταθερά ικριώματα	ΝΑΟΙΚ 23.02	ΟΙΚ 2302	35	m2	618,50	5,60	3.463,60	
4	Πετάσματα ασφαλείας επί ικριωμάτων	ΝΑΟΙΚ 23.05	ΟΙΚ 2304	36	m2	1,00	5,60	5,60	
Σε μεταφορά								3.570,16	8.080,87

ΠΡΟΫΠΟΛΟΓΙΣΜΟΣ ΔΗΜΟΠΡΑΤΗΣΗΣ

Α/Α	Είδος Εργασιών	Κωδικός Άρθρου	Κωδικός Αναθεώρησης	Α.Τ.	Μον. Μετρ.	Ποσότητα	Τιμή Μονάδας (Ευρώ)	Δαπάνη (Ευρώ)	
								Μερική Δαπάνη	Ολική Δαπάνη
[1]	[2]	[3]	[4]	[5]	[6]	[7]	[8]	[9]	[10]
Από μεταφορά								3.570,16	8.080,87
5	Αναρτημένα δάπεδα εργασίας (φορεία), ημερήσια δαπάνη φορείου ανυψωτικής ικανότητας 200 έως 500 kg	ΝΑΟΙΚ 23.10.03	ΟΙΚ 2303	37	κ.α.	1,00	135,00	135,00	
6	Επενδύσεις πρόσοψης ικριωμάτων	ΝΑΟΙΚ 23.14	ΟΙΚ 2314.1	38	m2	383,50	0,65	249,28	
7	Προμήθεια, μεταφορά επί τόπου, διάστρωση και συμπίκνωση σκυροδέματος με χρήση αντλίας ή πυργογερανού για κατασκευές από σκυρόδεμα κατηγορίας C16/20	ΝΑΟΙΚ 32.01.04	ΟΙΚ 3214	39	m3	15,50	90,00	1.395,00	
8	Προμήθεια, μεταφορά επιτόπου, διάστρωση και συμπίκνωση σκυροδέματος χωρίς χρήση αντλίας για κατασκευές από σκυρόδεμα κατηγορίας C16/20	ΝΑΟΙΚ 32.02.04	ΟΙΚ 3214	40	m3	1,00	84,00	84,00	
9	Ξυλότυποι συνήθων χυτών κατασκευών	ΝΑΟΙΚ 38.03	ΟΙΚ 3816	41	m2	23,00	15,70	361,10	
10	Χαλύβδινοι οπλισμοί σκυροδέματος, κατηγορίας B500C.	ΝΑΟΙΚ 38.20.02	ΟΙΚ 3873	42	kg	350,00	1,07	374,50	
11	Αργολιθοδομές με ασβεστοσιμεντοκονίαμα των 400 kg τσιμέντου μιάς ορατής όψεως	ΝΑΟΙΚ 42.11.02	ΟΙΚ 4212	43	m3	15,00	70,00	1.050,00	
12	Αργολιθοδομές με ασβεστοσιμεντοκονίαμα των 400 kg τσιμέντου. Αργολιθοδομές με ασβεστοσιμεντοκονίαμα μιάς ορατής όψεως με χρήση των υφιστάμενων αργών λίθων επί τόπου του έργου.	ΝΑΟΙΚ 42.11.02N	ΟΙΚ 4212	44	m3	3,50	60,00	210,00	
13	Αργολιθοδομές με ασβεστοσιμεντοκονίαμα των 400 kg τσιμέντου δύο ορατών όψεων	ΝΑΟΙΚ 42.11.03	ΟΙΚ 4213	45	m3	19,63	75,00	1.472,25	
14	Μόρφωση εξέχουσας ακμής αργολιθοδομών	ΝΑΟΙΚ 42.26	ΟΙΚ 4226	46	MM	124,40	11,20	1.393,28	
15	Διαμόρφωση όψεων ακανονίστων (ημιεμπλέκτων) λιθοδομών	ΝΑΟΙΚ 45.03	ΟΙΚ 4503	47	m2	57,40	13,50	774,90	
16	Οπτοπλινθοδομές με διακένους τυποποιημένους οπτοπλίνθους 6x9x19 cm, πάχους 1/2 πλίνθου (δρομικοί τοίχοι)	ΝΑΟΙΚ 46.01.02	ΟΙΚ 4622.1	48	m2	2,00	19,50	39,00	
17	Διαζώματα (σενάζ) από ελαφρά οπλισμένο σκυρόδεμα γραμμικά δρομικών τοίχων	ΝΑΟΙΚ 49.01.01	ΟΙΚ 3213	49	m	2,00	16,80	33,60	
18	Διακοσμητικά σενάζ τοίχων	ΝΑΟΙΚ Α\49.01.02.NT	ΟΙΚ 3213	50	μ.μ	65,00	21,00	1.365,00	
19	Προσάυξηση τιμής σκυροδέματος λόγω ειδικών συνθηκών	ΝΑΟΙΚ ΔΧ2		51	m3	20,89	22,00	459,58	
20	Σιδηρά κιγκλιδώματα από ράβδους συνήθων διατομών, απλού σχεδίου από ευθύγραμμες ράβδους	ΝΑΟΙΚ 64.01.01	ΟΙΚ 6401	52	kg	2.025,00	4,50	9.112,50	
21	Γεωύφασμα στραγγιστηρίων	ΝΑΟΔΟ Β64.1	ΟΙΚ 7914	53	m2	22,60	1,65	37,29	
Σε μεταφορά								22.116,44	8.080,87

ΠΡΟΫΠΟΛΟΓΙΣΜΟΣ ΔΗΜΟΠΡΑΤΗΣΗΣ

Α/Α	Είδος Εργασιών	Κωδικός Άρθρου	Κωδικός Αναθεώρησης	Α.Τ.	Μον. Μετρ.	Ποσότητα	Τιμή Μονάδας (Ευρώ)	Δαπάνη (Ευρώ)	
								Μερική Δαπάνη	Ολική Δαπάνη
[1]	[2]	[3]	[4]	[5]	[6]	[7]	[8]	[9]	[10]
Από μεταφορά								22.116,44	8.080,87
22	Κιγκλιδώματα από σιδηροσωλήνες γαλβανισμένους, Φ 1 1/2 "	ΝΑΟΙΚ 64.16.02	ΟΙΚ 6417	54	m	12,00	14,00	168,00	
23	Σιδηροσωλήνες κιγκλιδωμάτων γαλβανισμένοι, Φ 1 1/2 "	ΝΑΟΙΚ 64.26.02	ΟΙΚ 6427	55	MM	38,00	10,10	383,80	
24	Προμήθεια και τοποθέτηση δικτυωτού ελάσματος οπής 10x4 cm	ΝΑΟΙΚ 64.31	ΟΙΚ 6431	56	m2	22,00	4,70	103,40	
25	Προμήθεια και τοποθέτηση γαλβανισμένου δικτυωτού ελάσματος οπής 4x10cm ή 5x10 cm (φύλλα)	ΝΑΟΙΚ Α164.31.N	ΟΙΚ	57	μ2	335,00	8,00	2.680,00	
26	Συρματόπλεγμα γαλβανισμένο με τετραγωνική ή άλλου σχήματος οπή	ΝΑΟΙΚ Α164.47.N	ΟΙΚ	58	m2	5,00	4,00	20,00	
27	Κανάλι διανομής PVC 25X16mm	ΗΛΜ Ν65.80.41.01	ΗΛΜ 26	59	μμ	10,00	5,79	57,90	
28	Αρμολογήματα όψεων υφισταμένων τοιχοδομών, κατεργασμένων όψεων λιθοδομών	ΝΑΟΙΚ 71.01.02	ΟΙΚ 7102	60	m2	141,95	11,20	1.589,84	
29	Επιχρίσματα τριπτά - τριβιδιστά με τσιμεντοκονίαμα	ΝΑΟΙΚ 71.21	ΟΙΚ 7121	61	m2	352,90	13,50	4.764,15	
30	Επιχρίσματα τριπτά (πεταχτά) επί τοίχων	ΝΑΟΙΚ 71.36	ΟΙΚ 7136	62	m2	24,90	8,40	209,16	
31	Λάξευση επιφανειών αρτιφισιέλ ξέση με σύρμα	ΝΑΟΙΚ 71.76.04	ΟΙΚ 7179	63	m2	25,00	3,40	85,00	
32	Επιχρίσματα τραβηχτά προεξοχών μέχρι 20 cm, απλού σχεδίου	ΝΑΟΙΚ 71.81	ΟΙΚ 7181	64	MM	70,00	11,20	784,00	
33	Ενέματα πλήρωσης τοιχοποιίας με ασβεστοσιμεντοκονιάματα υδρασβέστου και λευκού τσιμέντου	ΝΑΟΙΚ Α171.87.N	ΟΙΚ 7102	65	lt	100,00	1,18	118,00	
34	Περιθώρια (σοβατεπιά) από κεραμικά πλακίδια	ΝΑΟΙΚ 73.35	ΟΙΚ 7326.1	66	MM	0,70	4,50	3,15	
35	Επιστρώσεις δαπέδων και περιθώρια με τσιμεντοκονίαμα σε τρεις στρώσεις, πάχους 3,0 cm, με ενσωμάτωση ελαφρού συρματοπλέγματος	ΝΑΟΙΚ 73.36.03	ΟΙΚ 7340	67	m2	15,00	20,20	303,00	
36	Επιστρώσεις δαπέδων και περιθώρια με τσιμεντοκονίαμα ή με τσιμεντο-ασβεστο-κονίαμα σε δύο στρώσεις, πάχους 1,5 cm	ΝΑΟΙΚ 73.37.02	ΟΙΚ 7338	68	m2	5,00	12,30	61,50	
37	Περιθώρια δώματος (λούκια)	ΝΑΟΙΚ 73.47	ΟΙΚ 7347	69	MM	16,00	9,00	144,00	
38	Επιστρώσεις δαπέδων με ισομεγέθεις πλάκες μαρμάρου, μαλακού, πάχους 2 cm, σε αναλογία έως 5 τεμάχια ανά τετραγωνικό μέτρο	ΝΑΟΙΚ 74.30.01	ΟΙΚ 7431	70	m2	1,00	85,50	85,50	
39	Περιθώρια (σοβατεπιά) από μάρμαρο σκληρό έως εξαιρετικά σκληρό, πάχους 2	ΝΑΟΙΚ 75.11.02	ΟΙΚ 7513	71	MM	25,20	10,10	254,52	
40	Αντισκωριακές βαφές, εφαρμογή αντισκωριακού εποξειδικού, πολυουρεθανικού ή ακρυλικού τελικού χρώματος δύο συστατικών	ΝΑΟΙΚ 77.20.04	ΟΙΚ 7744	72	m2	10,00	2,70	27,00	
Σε μεταφορά								33.958,36	8.080,87

ΠΡΟΫΠΟΛΟΓΙΣΜΟΣ ΔΗΜΟΠΡΑΤΗΣΗΣ

Α/Α	Είδος Εργασιών	Κωδικός Άρθρου	Κωδικός Αναθεώρησης	Α.Τ.	Μον. Μετρ.	Ποσότητα	Τιμή Μονάδας (Ευρώ)	Δαπάνη (Ευρώ)	
								Μερική Δαπάνη	Ολική Δαπάνη
[1]	[2]	[3]	[4]	[5]	[6]	[7]	[8]	[9]	[10]
Από μεταφορά								33.958,36	8.080,87
41	Ελαιοχρωματισμοί κοινοί σιδηρών επιφανειών με χρώματα αλκυδικών ή ακρυλικών ρητινών, βάσεως νερού η διαλύτου	ΝΑΟΙΚ 77.55	ΟΙΚ 7755	73	m2	241,80	6,70	1.620,06	
42	Χρώμα μετάλλων σε μη σιδηρές επιφάνειες με βάση τις αλκυδικές ρητίνες.	ΝΑΟΙΚ Α\77.55Ν	ΟΙΚ 7755	74	τ.μ	10,70	7,50	80,25	
43	Χρωματισμοί επί επιφανειών επιχρισμάτων με χρώματα υδατικής διασποράς, ακρυλικής, στυρενιοακρυλικής ή πολυβινυλικής βάσεως εσωτερικών επιφανειών με χρήση χρωμάτων, ακρυλικής στυρενιοακρυλικής- ακρυλικής ή πολυβινυλικής βάσεως	ΝΑΟΙΚ 77.80.01	ΟΙΚ 7785.1	75	m2	10,00	9,00	90,00	
44	Χρωματισμοί επί επιφανειών επιχρισμάτων με χρώματα υδατικής διασποράς, ακρυλικής, στυρενιοακρυλικής ή πολυβινυλικής βάσεως εξωτερικών επιφανειών με χρήση χρωμάτων, ακρυλικής ή στυρενιο-ακρυλικής βάσεως.	ΝΑΟΙΚ 77.80.02	ΟΙΚ 7785.1	76	m2	631,90	10,10	6.382,19	
45	Χρωματισμοί επί επιφανειών επιχρισμάτων με χρώματα υδατικής διασποράς, ακρυλικής, στυρενιοακρυλικής ή πολυβινυλικής βάσεως εξωτερικών επιφανειών με χρήση ελαιοχρωμάτων αλκυδικής, ακρυλικής βάσεως νερού η διαλύτου	ΝΑΟΙΚ 77.80.03	ΟΙΚ 7785.1	77	m2	2,00	9,50	19,00	
46	Επάλειψη με στεγανωτικό επαλειφόμενης αλειφατικής πολυουρίας	ΝΑΟΙΚ Α\79.03ΝΤ2	ΟΙΚ 7902	78	m2	288,00	35,00	10.080,00	
47	Επάλειψη επιφανειών με κόλλα-επίχρισμα με εγκιβωτισμό υαλοπλέγματος 5x5mm, 160gr/τμ.	ΝΑΟΙΚ Ν\79.08	ΟΙΚ 7903	79	τμ	15,00	16,50	247,50	
48	Πλήρωση οριζοντίων και κατακορύφων αρμών διαστολής με ελαστομερές πολυουρεθανικό υλικό	ΝΑΟΙΚ 79.37	ΟΙΚ 7936	80	MM	16,00	11,20	179,20	
49	Οικοδομική ρητίνη για πολλαπλές βελτιώσεις των κονιαμάτων	ΝΑΟΙΚ Α\79.83.ΝΤ2	ΟΙΚ 7903	81	kg	50,00	6,00	300,00	
50	Κανάλι διανομής PVC 75X20mm	Η\Μ Ν65.80.41.02	Η\Μ 26	82	μμ	10,00	13,26	132,60	
51	Εφαρμογή υδροβολής μέσης πίεσεως επί επιφανειών σκυροδέματος	ΝΑΥΔΡ 10.18	ΥΔΡ 6370	83	m2	346,03	2,60	899,68	
52	Αποκατάσταση τοπικών βλαβών στοιχείων από σπλισμένο σκυρόδεμα οφειλομένων στην διάβρωση του σπλισμού με χρήση επισκευαστικών κονιαμάτων και αναστολέων διάβρωσης	ΝΑΥΔΡ 10.19	ΥΔΡ 6370	84	m2	299,00	53,60	16.026,40	
53	Απόξεση ασφαλτικού οδοστρώματος, σε βάθος έως 6 cm	ΝΑΟΔΟ Δ02.2	ΝΟΔΟ 1132	85	m2	1,00	1,45	1,45	
54	Ασφαλτική συγκολλητική επάλειψη	ΝΑΟΔΟ Δ04	ΝΟΔΟ 4120	86	m2	1,00	0,45	0,45	
Σε μεταφορά								70.017,14	8.080,87

Α/Α	Είδος Εργασιών	Κωδικός Άρθρου	Κωδικός Αναθεώρησης	Α.Τ.	Μον. Μετρ.	Ποσότητα	Τιμή Μονάδας (Ευρώ)	Δαπάνη (Ευρώ)	
								Μερική Δαπάνη	Ολική Δαπάνη
[1]	[2]	[3]	[4]	[5]	[6]	[7]	[8]	[9]	[10]
Από μεταφορά								70.017,14	8.080,87
55	Ασφαλτική στρώση κυκλοφορίας, συμπτυκνωμένου πάχους 0,05 m με χρήση κοινής ασφάλτου	ΝΑΟΔΟ Δ08.1	ΝΟΔΟ 4521B	87	m2	1,00	7,81	7,81	
56	Πρόσθετη αποζημίωση για ασφαλτική στρώση πάχους 0,05 m λόγω ειδικών συνθηκών	ΝΑΟΔΟ ΔΧ3	ΟΔΟ 4521.B	88	m2	1,00	2,22	2,22	
Σύνολο : 2. ΟΙΚΟΔΟΜΙΚΑ								70.027,17	70.027,17
Άθροισμα Προστίθεται ΓΕ & ΟΕ									78.108,04 18,00% 14.059,45
Άθροισμα Απρόβλεπτα									92.167,49 15,00% 13.825,12
Άθροισμα Απολογιστικά χωρίς ΓΕ & ΟΕ									105.992,61 4.005,59
Άθροισμα ΓΕ & ΟΕ απολογιστικών									109.998,20 721,01
Άθροισμα Πρόβλεψη αναθεώρησης									110.719,21 391,90
Άθροισμα ΦΠΑ								17,00%	111.111,11 18.888,89
ΓΕΝΙΚΟ ΣΥΝΟΛΟ									130.000,00
Σύνολο σε Ακέραια Ευρώ Εγκ. 36/13-12-2001									130.000,00

Οι μελετητές

ΘΕΩΡΗΘΗΚΕ
Ο Προϊστάμενος της Διεύθυνσης
Τεχνικών Υπηρεσιών Δήμου Χίου

ΔΕΣΠΟΙΝΑ ΑΜΥΓΔΑΛΟΥ
ΠΟΛ. ΜΗΧΑΝΙΚΟΣ ΤΕ ΜΕ ΒΑΘΜΟ Α'

Δρ Κωνσταντίνος Μπουλάς
Μηχανικός Οικονομίας και Διοίκησης με βαθμό
Α'

ΤΙΜΟΛΟΓΙΟ ΔΗΜΟΠΡΑΤΗΣΗΣ

Τιμαριθμική : 2012Γ

ΤΙΜΟΛΟΓΙΟ ΜΕΛΕΤΗΣ ΕΡΓΩΝ ΟΙΚΟΔΟΜΙΚΩΝ

ΓΕΝΙΚΟΙ ΟΡΟΙ

Αντικείμενο του παρόντος τιμολογίου είναι ο καθορισμός τιμών μονάδος των εργασιών, που είναι απαραίτητες για την έντεχνη ολοκλήρωση του Έργου, όπως προδιαγράφεται στα λοιπά Τεύχη Δημοπράτησης που ορίζονται στη Διακήρυξη.

1. Οι τιμές μονάδας του παρόντος Τιμολογίου αναφέρονται σε μονάδες πλήρως περαιωμένων εργασιών, όπως περιγράφονται αναλυτικά παρακάτω, οι οποίες θα εκτελεστούν στην περιοχή του Έργου. Οι τιμές μονάδος περιλαμβάνουν όλες τις δαπάνες που αναφέρονται στην περιγραφή των εργασιών, καθώς και όσες απαιτούνται για την πλήρη και έντεχνη εκτέλεση των εργασιών, σύμφωνα και με τα λοιπά Τεύχη Δημοπράτησης.

Καμιά αξίωση ή αμφισβήτηση δεν μπορεί να θεμελιωθεί, ως προς το είδος και την απόδοση των μηχανημάτων, τις ειδικότητες και τον αριθμό του εργατοτεχνικού προσωπικού και την δυνατότητα χρησιμοποίησης ή μη μηχανικών μέσων, εκτός αν άλλως ορίζεται στα άρθρα του παρόντος.

Σύμφωνα με τα παραπάνω, με τις τιμές μονάδος του παρόντος Τιμολογίου προκύπτει το προϋπολογιζόμενο άμεσο κόστος του Έργου, δηλαδή το συνολικό κόστος των επί μέρους εργασιών ή λειτουργιών, οι οποίες συνθέτουν το φυσικό αντικείμενο του Έργου. Στις τιμές μονάδος αυτές, ενδεικτικά και όχι περιοριστικά, περιλαμβάνονται τα κάτωθι:

- 1.1 Κάθε είδους επιβάρυνση των ενσωματωμένων υλικών από φόρους, τέλη, δασμούς, έξοδα εκτελωνισμού, ειδικούς φόρους κ.λπ., πλην του Φ.Π.Α. Ο Ανάδοχος δεν απαλλάσσεται από τα τέλη διόδων των κάθε είδους μεταφορικών του μέσων.
- 1.2 Οι δαπάνες προμήθειας των πάσης φύσεως, ενσωματωμένων και μη, κυρίων και βοηθητικών υλικών, μεταφοράς τους στις θέσεις εκτέλεσης των εργασιών, αποθήκευσης, φύλαξης, επεξεργασίας τους (αν απαιτείται) και προσέγγισής τους, με τις απαιτούμενες φορτοεκφορτώσεις, τις ασφαλίσσεις των μεταφορών, τις σταλίες των μεταφορικών μέσων και τις απαιτούμενες πλάγιες μεταφορές, εκτός των ειδικών περιπτώσεων, που η μεταφορά πληρώνεται ιδιαίτερος με αντίστοιχα άρθρα του Τιμολογίου.

Ομοίως οι δαπάνες για την φορτοεκφόρτωση και μεταφορά (με την σταλία μεταφορικών μέσων) των πλεοναζόντων ή/και ακατάλληλων προϊόντων εκσκαφών και λοιπών υλικών, σε κατάλληλους χώρους απόρριψης, λαμβανομένων υπόψη των ισχυόντων Περιβαλλοντικών Όρων, σύμφωνα με την Ε.Σ.Υ. και τους λοιπούς όρους δημοπράτησης.

Το κόστος υποδοχής σε αποδεκτούς χώρους, των αποβλήτων από εκσκαφές, κατασκευές και κατεδαφίσεις (ΑΕΚΚ), όπως αυτά καθορίζονται στην ΚΥΑ 36259/1757/Ε103/2010 (ΦΕΚ 1312Β/2010) και εξειδικεύονται με την Εγκύκλιο αρ. πρωτ. οικ 4834/25-1-2013 του Υπουργείου Περιβάλλοντος Ενέργειας και Κλιματικής Αλλαγής, δεν περιλαμβάνεται στις αντίστοιχες τιμές του τιμολογίου.

Ως «κόστος υποδοχής σε αποδεκτούς χώρους» νοείται το κόστος χρήσης του συγκεκριμένου χώρου από την παράδοση των υλικών αυτών και την επέκεινα διαχείρισή τους.

- 1.3 Οι δαπάνες μισθών, ημερομισθίων, υπερωριών, υπερεργασιών, ασφαλιστικών εισφορών (στο ΙΚΑ., σε ασφαλιστικές εταιρείες, ή σε άλλους ημεδαπούς ή/και αλλοδαπούς ασφαλιστικούς οργανισμούς κλπ.), δώρων εορτών, επιδομάτων που καθορίζονται από τις ισχύουσες εκάστοτε Συλλογικές Συμβάσεις Εργασίας (αδείας, οικογενειακού, θέσεως, ανθυγιεινής εργασίας, εξαιρέσιμων αργιών κ.λπ.), νυκτερινής απασχόλησης (πλην των έργων που η εκτέλεση τους προβλέπεται κατά τις νυκτερινές ώρες και τιμολογούνται ιδιαίτερος) κ.λπ., του πάσης φύσεως προσωπικού (εργατοτεχνικού όλων των ειδικοτήτων οδηγών και χειριστών οχημάτων και μηχανημάτων, τεχνιτών συνεργείων, επιστημονικού προσωπικού και των επιστατών με εξειδικευμένο αντικείμενο, ημεδαπού ή αλλοδαπού που απασχολείται για την κατασκευή του έργου, επί τόπου ή οπουδήποτε αλλού.
- 1.4 Οι κάθε είδους δαπάνες για την εγκατάσταση, εξοπλισμό και λειτουργία εργοταξιακού εργαστηρίου, εάν προβλέπεται, την λήψη και μεταφορά των δοκιμών και την εκτέλεση ελέγχων και δοκιμών, είτε στο εργοταξιακό εργαστήριο ή σε κρατικό ή σε ιδιωτικό της εγκρίσεως της Υπηρεσίας, σύμφωνα με τους όρους δημοπράτησης.

- 1.5 Οι δαπάνες εγκατάστασης και λειτουργίας μονάδων παραγωγής προκατασκευασμένων στοιχείων, εφ' όσον προβλέπονται από τους όρους δημοπράτησης, συγκροτημάτων παραγωγής θραυστών υλικών (σπαστηροτριβείο), σκυροδέματος, ασφαλτομιγμάτων κ.λπ., στον εργοταξιακό χώρο ή εκτός αυτού.
- Στις δαπάνες αυτές περιλαμβάνονται: η εξασφάλιση του απαιτούμενου χώρου, η κατασκευή των υποδομών, κτιριακών και λοιπών έργων των μονάδων, η εγκατάσταση του απαιτούμενου κατά περίπτωση εξοπλισμού, οι λειτουργικές δαπάνες πάσης φύσεως, οι φορτοεκφορτώσεις και μεταφορές των πρώτων υλών στην μονάδα και των παραγομένων προϊόντων μέχρι τις θέσεις ενσωμάτωσής τους στο Έργο, καθώς και η αποσυναρμολόγηση των εγκαταστάσεων μετά το πέρας των εργασιών, η καθαίρεση των υποδομών τους (βάσεις, τοιχία κ.λπ. κατασκευές από σκυρόδεμα ή οποιοδήποτε άλλο υλικό) και αποκατάστασης του χώρου σε βαθμό αποδεκτό από την Υπηρεσία και σύμφωνα με τους ισχύοντες Περιβαλλοντικούς όρους.
- Οι ως άνω όροι για την αποξήλωση των μονάδων και αποκατάσταση των χώρων έχουν εφαρμογή στις ακόλουθες περιπτώσεις:
- (α) Όταν η εγκατάσταση των μονάδων έχει γίνει σε χώρο που έχει παραχωρηθεί από το Δημόσιο
- (β) Όταν οι μονάδες έχουν ανεγερθεί μεν σε χώρους που έχει εξασφαλίσει ο Ανάδοχος, αλλά έχει δοθεί προσωρινή άδεια εγκατάστασης-λειτουργίας για τις ανάγκες του συγκεκριμένου έργου.
- 1.6 Τα πάσης φύσεως ασφάλιστρα για το προσωπικό του Έργου, τις μεταφορές, τα μεταφορικά μέσα, τα μηχανήματα έργων και τις εγκαταστάσεις.
- 1.7 Οι επιβαρύνσεις από την εκτέλεση των εργασιών υπό ταυτόχρονη διεξαγωγή της κυκλοφορίας και την λήψη των απαιτούμενων προστατευτικών μέτρων, οι δαπάνες των μέτρων προστασίας των όμορων κατασκευών των χώρων εκτέλεσης των εργασιών, της πρόληψης ατυχημάτων εργαζομένων ή τρίτων, της αποφυγής βλαβών σε κινητά ή ακίνητα πράγματα τρίτων, της αποφυγής ρύπανσης ρεμάτων, ποταμών, ακτών κ.λπ., καθώς και οι δαπάνες των μέτρων προστασίας των έργων σε κάθε φάση της κατασκευής τους ανεξαρτήτως της εποχής του έτους (εκσκαφές, θεμελιώσεις, ικριώματα, σκυροδετήσεις κ.λπ.) και μέχρι την οριστική παραλαβή τους.
- 1.8 Οι δαπάνες διεξαγωγής των ελέγχων ποιότητας και οι δαπάνες κατασκευής των πάσης φύσεως "δοκιμαστικών τμημάτων" που προβλέπονται στην Τ.Σ.Υ. και τους λοιπούς όρους δημοπράτησης (μετρήσεις, εργαστηριακοί έλεγχοι και δοκιμές, αξία υλικών, χρήση μηχανημάτων, εργασία κ.λπ.).
- 1.9 Οι δαπάνες διάθεσης, προσκόμισης και λειτουργίας του κυρίου και βοηθητικού μηχανικού εξοπλισμού και μέσων (π.χ. ικριωμάτων, εργαλείων) που απαιτούνται για συγκεκριμένες εργασίες/λειτουργίες του έργου, στο πλαίσιο του εγκεκριμένου χρονοδιαγράμματος, στις οποίες περιλαμβάνονται τα μισθώματα, η μεταφορά επί τόπου, η συναρμολόγηση (όταν απαιτείται), η αποθήκευση, η φύλαξη, η ασφάλιση, οι αποδοχές οδηγών, χειριστών, βοηθών και τεχνιτών, τα καύσιμα, τα λιπαντικά και λοιπά αναλώσιμα, τα ανταλλακτικά, οι επισκευές, οι μετακινήσεις στον χώρο του έργου, οι ημεραργίες για οποιαδήποτε αιτία, οι πάσης φύσεως σταλίες και καθυστερήσεις (που δεν οφείλονται σε υπαιτιότητα του Κυρίου του Έργου), η αποσυναρμολόγησή τους (εάν απαιτείται) και η απομάκρυνσή τους από το Έργο.
- Περιλαμβάνονται επίσης οι πάσης φύσεως δαπάνες του εφεδρικού εξοπλισμού που διατηρείται σε ετοιμότητα για την αντιμετώπιση βλαβών ή για οποιαδήποτε άλλη αιτία.
- 1.10 Οι δαπάνες προμήθειας ή παραγωγής, φορτοεκφόρτωσης και μεταφοράς στη θέση ενσωμάτωσης και τυχόν προσωρινών αποθέσεων και επαναφορτώσεων αδρανών υλικών προέλευσης λατομείων, ορυχείων κλπ. πλην των περιπτώσεων που στα οικεία άρθρα του παρόντος Τιμολογίου αναφέρεται ρητά ότι η μεταφορά πληρώνεται ιδιαίτερα (άρθρα που επισημαίνονται με αστερίσκο[*]).
- Περιλαμβάνονται οι δαπάνες πλύσεως, ανάμιξης ή εμπλουτισμού των υλικών, ώστε να ανταποκρίνονται στις προβλεπόμενες από την Μελέτη του Έργου προδιαγραφές, λαμβανομένων υπόψη των σχετικών περιβαλλοντικών όρων
- 1.11 Οι επιβαρύνσεις από καθυστερήσεις, μειωμένη απόδοση και μετακινήσεις μηχανημάτων και προσωπικού που οφείλονται:
- (α) σε εμπόδια στο χώρο εκτέλεσης των εργασιών (αρχαιολογικά ευρήματα, δίκτυα Ο.Κ.Ω. κ.λπ.),
- (β) στην μη ολοκλήρωση των διαδικασιών απαλλοτρίωσης τμημάτων του χώρου εκτέλεσης των εργασιών (υπό την προϋπόθεση ότι παρέχεται η δυνατότητα τμηματικής εκτέλεσης των εργασιών),
- (γ) στις τυχόν ιδιαίτερες απαιτήσεις αντιμετώπισης των εμποδίων από τους αρμόδιους για αυτά φορείς (ΥΠ.ΠΟ,

Δ.Ε.Η, ΔΕΥΑΧ κ.λπ.),

- (δ) στην ενδεχόμενη εκτέλεση των εργασιών κατά φάσεις λόγω των ως άνω εμποδίων,
- (ε) στην διενέργεια των απαιτούμενων μετρήσεων, ελέγχων και ερευνών (τοπογραφικών, εργαστηριακών, γεωτεχνικών κ.α.), καθώς και στις λοιπές υποχρεώσεις του Αναδόχου που προβλέπονται στα τεύχη δημοπράτησης, είτε τα ως άνω αποζημιώνονται ιδιαίτερα είτε είναι ανηγμένα στο ποσοστό Γ.Ε.& Ο.Ε. ή σε άλλα άρθρα του παρόντος Τιμολογίου
- (στ) στην λήψη μέτρων για την εξασφάλιση της κυκλοφορίας πεζών και οχημάτων,
- (ζ) σε προσωρινές ή μόνιμες κυκλοφοριακές ρυθμίσεις στην ευρύτερη περιοχή του έργου για οποιαδήποτε αιτία (π.χ. εορτές, εργασίες συντήρησης οδικού δικτύου και υποδομών, βλάβες σε άλλα έργα, εκτέλεση άλλων έργων κ.λπ.).
- 1.12 Οι δαπάνες λήψης μέτρων για την ομαλή και ασφαλή διακίνηση πεζών και οχημάτων στις θέσεις εκτέλεσης των εργασιών, όπως ενδεικτικά:
- (1) Οι δαπάνες προσωρινών γεφυρώσεων ορυγμάτων πλάτους έως 3,0 m, για την αποκατάσταση της κυκλοφορίας πεζών και οχημάτων, όταν τούτο κρίνεται απαραίτητο από την Υπηρεσία ή τις αρμόδιες Αρχές
- (2) Οι δαπάνες λήψης προστατευτικών μέτρων για την απρόσκοπτη και ασφαλή κυκλοφορία πεζών και οχημάτων στην περίμετρο των χώρων εκτέλεσης των εργασιών, όπου απαιτείται, ήτοι για την περιφράξη των ορυγμάτων και γενικά των χώρων εκτέλεσης εργασιών, την ενημέρωση του κοινού, την σήμανση και φωτεινή σηματοδότηση του εργοταξιακού χώρου (πλην εκείνης που προκύπτει από μελέτη σήμανσης και τιμολογείται ιδιαίτερος), την προσωρινή διευθέτηση και αποκατάσταση της κυκλοφορίας κλπ. καθώς και οι δαπάνες για την απομάκρυνση των παραπάνω προσωρινών κατασκευών και σήμανσης μετά την περαίωση των εργασιών και την πλήρη αποκατάσταση της αρχικής σήμανσης.
- 1.13 Οι δαπάνες των τοπογραφικών εργασιών (αποτυπώσεων, πασσαλώσεων, αναπασσαλώσεων, πύκνωσης τριγωνομετρικού και πολυγωνομετρικού δικτύου, εγκατάστασης χωροσταθμικών αφετηριών κ.λπ.) που απαιτούνται για την χάραξη των επιμέρους στοιχείων του έργου, οι δαπάνες σύνταξης μελετών εφαρμογής (όταν απαιτείται για την προσαρμογή των στοιχείων της οριστικής μελέτης στο ακριβές ανάγλυφο του εδάφους ή υφιστάμενες κατασκευές), κατασκευαστικών σχεδίων και σχεδίων λεπτομερειών, οι δαπάνες ανίχνευσης και εντοπισμού εμποδίων στον χώρο εκτέλεσης του έργου και εκπόνησης μελετών αντιμετώπισης αυτών (λ.χ. υπάρχοντα θεμέλια, υψηλός ορίζοντας υπογείων υδάτων, δίκτυα Οργανισμών Κοινής Ωφελείας [ΟΚΩ]),
- 1.14 Οι δαπάνες αποτύπωσης τεχνικών έργων και λοιπών εγκαταστάσεων που απαντώνται στο χώρο του έργου, οι δαπάνες επαλήθευσης των στοιχείων εδάφους με τοπογραφικές μεθόδους καθώς και οι δαπάνες λήψης επιμετρητικών στοιχείων κατ' αντιπαράσταση με εκπρόσωπο της Υπηρεσίας και σύνταξης των πάσης φύσεως επιμετρητικών σχεδίων, πινάκων και υπολογισμών που θα υποβληθούν στην Υπηρεσία προς έλεγχο.
- 1.15 Η δαπάνη σύνταξης των αναπτυγμάτων και πινάκων οπλισμού σκυροδεμάτων (όταν αυτοί δεν περιλαμβάνονται στη μελέτη).
- 1.16 Οι δαπάνες ενημέρωσης των οριζοντιογραφιών της μελέτης με τα στοιχεία των εντοπιζομένων με ερευνητικές τομές ή κατά την εκτέλεση των εργασιών δικτύων Ο.Κ.Ω.
- 1.17 Οι δαπάνες των αντλήσεων (πλην των αντλήσεων κατά την κατασκευή τεχνικών εντός κοίτης ποταμών ή στην περίπτωση που δεν υπάρχει δυνατότητα παροχέτευσης προς φυσικό ή τεχνητό αποδέκτη υδάτων) καθώς και των προσωρινών διευθετήσεων για την αντιμετώπιση των επιφανειακών, υπογείων και πηγαίων νερών ώστε να προστατεύονται τόσο τα κατασκευαζόμενα όσο και τα υπάρχοντα έργα και το περιβάλλον γενικότερα, εκτός αν προβλέπεται διαφορετικά στα τεύχη δημοπράτησης.
- 1.18 Οι δαπάνες που απορρέουν από δικαιώματα κατοχυρωμένων μεθόδων και ευρεσιτεχνιών που εφαρμόζονται κατά οποιονδήποτε τρόπο για την έντεχνη εκτέλεση των εργασιών.
- 1.19 Οι δαπάνες διαμόρφωσης προσβάσεων, προσπελάσεων και δαπέδων εργασίας στα διάφορα τμήματα του έργου, και γενικά κάθε βοηθητικής κατασκευής που θα απαιτηθεί σε οποιοδήποτε στάδιο των εργασιών, όταν δεν προβλέπεται ιδιαίτερη επιμέτρηση αυτών στα συμβατικά τεύχη, καθώς και οι δαπάνες αποξήλωσης των προσωρινών κατασκευών και περιβαλλοντικής αποκατάστασης των χώρων (προσβάσεων, προσπελάσεων, δαπέδων εργασίας κ.λπ.) εκτός εάν υπάρχει έγγραφη αποδοχή της Υπηρεσίας για την διατήρησή τους.
- 1.20 Οι δαπάνες για την προστασία και την εξασφάλιση της λειτουργίας των δικτύων Ο.Κ.Ω. που διασχίζουν εγκάρσια τα ορύγματα ή επηρεάζονται τοπικά από τις εκτελούμενες εργασίες, Την αποκλειστική ευθύνη για την πρόκληση

ζημιών και φθορών στα δίκτυα αυτά θα φέρει, τόσο αστικά όσο και ποινικά και μέχρι περαίωσης των εργασιών, ο Ανάδοχος του Έργου.

- 1.21 Οι δαπάνες πρόληψης και αποκατάστασης κάθε είδους ζημιάς καθώς και οι αποζημιώσεις για κάθε είδους βλάβη ή μη συνήθη φθορά επί υφισταμένων κατασκευών κατά την εκτέλεση των εργασιών ή την διακίνηση βαρέως εξοπλισμού του Αναδόχου (π.χ. μεταφορικών μέσων μεγάλης χωρητικότητας, ερπυστριοφόρων μηχανημάτων κ.λπ.) που οφείλονται σε μη τήρηση των συμβατικών όρων, των υποδείξεων της Υπηρεσίας, των ισχυουσών διατάξεων και γενικότερα σε υπαιτιότητα του Αναδόχου.
- 1.22 Εφ' όσον δεν προβλέπεται ιδιαίτερη πληρωμή στα συμβατικά τεύχη: Οι πάσης φύσεως δαπάνες για τις εργοταξιακές οδούς που προκύπτουν από τη μεθοδολογία κατασκευής του Αναδόχου και απαιτούνται για την ασφαλή διακίνηση εξοπλισμού και υλικών κατασκευής του Έργου (μίσθωση ή εξασφάλιση δικαιωμάτων διέλευσης από ιδιωτική έκταση, κατασκευή των οδών ή βελτίωση υπαρχουσών, σήμανση, συντήρηση), καθώς και οι δαπάνες εξασφάλισης των αναγκαίων χώρων απόθεσης των πλεοναζόντων ή ακατάλληλων προϊόντων εκσκαφών (καταβολή τιμήματος προς ιδιοκτήτες, αν απαιτείται, εξασφάλιση σχετικών αδειών, κατασκευή οδών προσπέλασης ή επέκταση ή βελτίωση υπαρχουσών) και η τελική διαμόρφωση των χώρων μετά την περαίωση των εργασιών, σύμφωνα με τους εγκεκριμένους περιβαλλοντικούς όρους.
- 1.23 Οι δαπάνες των προεργασιών στις παλιές ή νέες επιφάνειες οδοστρωμάτων για την εφαρμογή ασφαλικών επιστρώσεων επ' αυτών, όπως π.χ. σκούπισμα, καθαρισμός, δημιουργία οπών αγκύρωσης (πικούνισμα), καθώς και οι δαπάνες μεταφοράς και απόθεσης των προϊόντων που παράγονται ως αποτέλεσμα των παραπάνω εργασιών.
- 1.24 Οι δαπάνες διάνοιξης τομών ή οπών στα τοιχώματα υφισταμένων αγωγών, φρεατίων, τεχνικών έργων κ.λπ., με οποιαδήποτε μέσα, για τη σύνδεση νέων συμβαλλόντων αγωγών, εκτός αν προβλέπεται ιδιαίτερη πληρωμή προς τούτο στα τεύχη δημοπράτησης.
- 1.25 Οι δαπάνες των ειδικών μελετών, που προβλέπεται στα τεύχη δημοπράτησης να εκπονηθούν από τον Ανάδοχο χωρίς ιδιαίτερη αμοιβή, όπως μελέτες σύνθεσης σκυροδεμάτων και ασφαλοτοιμιγμάτων, μελέτες ικριωμάτων κ.λπ.
- 1.26 Οι δαπάνες έκδοσης των απαιτούμενων αδειών εκτέλεσης εργασιών από τις αρμόδιες Αρχές, την Πολεοδομία και τους Οργανισμούς Κοινής Ωφελείας, εκτός αν προβλέπεται ιδιαίτερη πληρωμή προς τούτο στα τεύχη δημοπράτησης.
- 1.27 Οι δαπάνες λήψης μέτρων για την εξασφάλιση της συνεχούς και απρόσκοπτης λειτουργίας των υπαρχόντων στην περιοχή του Έργου δικτύων (δίκτυα ύδρευσης, άρδευσης, αποχέτευσης και αποστράγγισης, τάφροι, διώρυγες, υδατορέματα κ.λπ.), τα οποία επηρεάζονται από την εκτέλεση των εργασιών, και ιδιαίτερα όταν:
- (1) τα δίκτυα είναι σχετικά ανεπαρκή και ευαίσθητα σε δυσμενή μεταχείριση,
 - (2) θα επιβαρυνθεί υπέρμετρα η λειτουργικότητα των δικτύων αν ο Ανάδοχος δεν λάβει μέτρα για να αποτρέψει την είσοδο φερτών υλών από τις χηματοουργικές, κυρίως, ή άλλες εργασίες.

Οι τιμές μονάδας του παρόντος Τιμολογίου προσαυξάνονται κατά το ποσοστό Γενικών Εξόδων (Γ.Ε.) και Οφέλους του Αναδόχου (Ο.Ε.), στο οποίο περιλαμβάνονται οι πάσης φύσεως δαπάνες οι οποίες δεν μπορούν να κατανεμηθούν σε συγκεκριμένες εργασίες αλλά αφορούν συνολικά το κόστος του έργου όπως, κρατήσεις ή υποχρεώσεις αυτού, όπως δαπάνες διοίκησης και επίβλεψης του Έργου, σήμανσης εργοταξίων, φόροι, δασμοί, ασφάλιστρα, τόκοι κεφαλαίων κίνησης, προμήθειες εγγυητικών επιστολών, έξοδα λειτουργίας γραφείων κ.λπ., τα επισφαλή έξοδα πάσης φύσεως καθώς και το προσδοκώμενο κέρδος από την εκτέλεση των εργασιών.

Το ως άνω ποσοστό Γ.Ε. & Ο.Ε., ανέρχεται σε δέκα οκτώ τοις εκατό (18%) του προϋπολογισμού των εργασιών, όπως αυτός προκύπτει βάσει των τιμών του Τιμολογίου Προσφοράς του αναδόχου, σύμφωνα με τις κείμενες διατάξεις, και διακρίνεται σε:

- (α) Σταθερά έξοδα, δηλαδή άπαξ αναλαμβανόμενα κατά τη διάρκεια της σύμβασης, τα οποία περιλαμβάνουν τις δαπάνες:
- (1) Εξασφάλισης και διαρρύθμισης εργοταξιακών χώρων, για την ανέγερση κύριων και βοηθητικών εργοταξιακών εγκαταστάσεων π.χ. γραφείων, εργαστηρίων και λοιπών εγκαταστάσεων του Αναδόχου ή άλλων, εφόσον προβλέπεται στα έγγραφα της σύμβασης.
 - (2) Ανέγερσης κύριων και βοηθητικών εργοταξιακών εγκαταστάσεων του Αναδόχου ή άλλων, εφόσον προβλέπεται στα έγγραφα της σύμβασης.
 - (3) Περίφραξης ή/και διατάξεων επιτήρησης εργοταξιακών εγκαταστάσεων και χώρων εκτέλεσης εργασιών

εφόσον προβλέπεται στα έγγραφα της σύμβασης.

- (4) Εξοπλισμού κύριων και βοηθητικών εργοταξιακών εγκαταστάσεων για τη διασφάλιση λειτουργικής ετοιμότητας, εξασφάλισης ύδρευσης, ηλεκτρικού ρεύματος, τηλεφωνικής σύνδεσης και αποχέτευσης, καθώς και λοιπών απαιτούμενων ευκολιών, σύμφωνα με τους όρους δημοπράτησης.
 - (5) Απομάκρυνσης κύριων και βοηθητικών εργοταξιακών εγκαταστάσεων μετά την περαίωση του έργου, καθώς και οι δαπάνες αποκατάστασης των χώρων κατά τρόπο αποδεκτό και σύμφωνα με τους εγκεκριμένους Περιβαλλοντικούς Όρους.
 - (6) Κινητοποίησης (εισκόμισης στο εργοτάξιο) του απαιτούμενου εξοπλισμού γενικής χρήσης (π.χ. γερανοί, οχήματα μεταφοράς προσωπικού), όπως προβλέπεται στο χρονοδιάγραμμα του έργου και αποκινητοποίησης με το πέρας του προβλεπόμενου χρόνου απασχόλησης.
 - (7) Οι δαπάνες επισκόπησης των μελετών του έργου και τυχόν συμπληρώσεις τροποποιήσεις, εφόσον δεν περιλαμβάνονται στο άμεσο κόστος.
 - (8) Οι δαπάνες συμπλήρωσης των ΣΑΥ/ΦΑΥ (Σχέδιο Ασφάλειας και Υγείας/Φάκελος Ασφάλειας και Υγείας), σύμφωνα με τις κείμενες διατάξεις.
 - (9) Για φόρους.
 - (10) Για εγγυητικές.
 - (11) Ασφάλισης του έργου.
 - (12) Προσυμβατικού σταδίου.
 - (13) Διάθεσης μέσων ατομικής προστασίας.
 - (14) Για επισφαλή έξοδα πάσης φύσεως (π.χ. εξεύρεσης χώρων γραφείων και λοιπών εγκαταστάσεων, χρηματοοικονομικών εξόδων, απαιτήσεως για μελέτες που μπορεί να προκύψουν κατά την πορεία των εργασιών, εκτεταμένες διαφωνίες και απαίτηση ισχυρής νομικής υποστήριξης, απαιτήσεις για μέτρα προστασίας από μη ληφθείσες υπόψη ακραίες επιτόπου συνθήκες, κλοπές μη καλυπτόμενες από ασφάλιση).
- (β) Χρονικώς συντηρημένα έξοδα, δηλαδή εξαρτώμενα από τη χρονική διάρκεια της σύμβασης, τα οποία περιλαμβάνουν τις δαπάνες:
- (1) Χρήσεως - λειτουργίας των εργοταξιακών εγκαταστάσεων και ευκολιών (περιλαμβάνει τη χρήση των εγκαταστάσεων και χώρων καθαρών σύμφωνα με τις προβλέψεις των εγκεκριμένων Περιβαλλοντικών Όρων) Προσωπικού γενικής επιστάσεως και διοίκησης του Αναδόχου και υπό την προϋπόθεση μόνιμης και αποκλειστικής απασχόλησης στο έργο (σε περίπτωση μη μόνιμης και αποκλειστικής απασχόλησης θα λαμβάνεται υπόψη ο χρόνος απασχόλησης και η διαθεσιμότητα στο έργο). Ανηγμένες περιλαμβάνονται και οι δαπάνες για προβλεπόμενες νόμιμες αποζημιώσεις. Το επιστημονικό προσωπικό και οι επιστάτες, με εξειδικευμένο αντικείμενο (π.χ. χωματοουργικά, τεχνικά, ασφαλτικά) δεν περιλαμβάνονται.
 - (3) Νομικής υποστήριξης
 - (4) Εξωτερικών τεχνικών συμβούλων με ad hoc μετάκληση
 - (5) Για την εκτέλεση των καθηκόντων της παραπάνω κατηγορίας προσωπικού π.χ. χρήση αυτοκινήτων
 - (6) Λειτουργίας μηχανημάτων γενικής χρήσης π.χ. γερανοί, οχήματα μεταφοράς προσωπικού
 - (7) Μετρήσεων γενικών δεικτών και παραμέτρων που προβλέπονται στους εγκεκριμένους περιβαλλοντικούς όρους και λήψη μέτρων για συμμόρφωση προς αυτούς
 - (8) Συντήρησης του έργου για τον προβλεπόμενο χρόνο
 - (9) Τόκοι κεφαλαίων κίνησης και γενικότερα χρηματοοικονομικό κόστος
 - (10) Το αναλογούν, σε σχέση με τη συμμετοχή του στον κύκλο εργασιών της επιχείρησης, κόστος έδρας επιχείρησης ή/και λειτουργίας κοινοπραξίας

Ο Φόρος Προστιθέμενης Αξίας (Φ.Π.Α.) επί των λογαριασμών του Αναδόχου βαρύνει τον Κύριο του Έργου.

Εάν προκύψει ανάγκη εκτέλεσης εργασιών που παρουσιάζουν διαφορετικά χαρακτηριστικά έναντι παρεμφερών προς αυτές εργασιών που περιλαμβάνονται στο παρόν Τιμολόγιο, αποδεκτά όμως σύμφωνα με τους όρους δημοπράτησης, ή εργασιών που επιμετρώνται διαφορετικά, οι εργασίες αυτές είναι δυνατόν να αναχθούν σε άρθρα του παρόντος Τιμολογίου με αναγωγή των μεγεθών τους σύμφωνα με το ακόλουθο παράδειγμα:

(1) Διάτρητοι σωλήνες στραγγιστηρίων. αγωγοί αποχέτευσης ομβρίων και ακαθάρτων από σκυρόδεμα, PVC κ.λπ.

Για ονομαστική διάμετρο D_N χρησιμοποιούμενου σωλήνα διαφορετική από τις αναφερόμενες στα υποάρθρα των αντιστοιχών άρθρων του παρόντος Τιμολογίου και για αντίστοιχο υλικό κατασκευής, κατηγορία αντοχής και μέθοδο προστασίας, θα γίνεται αναγωγή του μήκους του χρησιμοποιούμενου σωλήνα σε μήκος σωλήνα της αμέσως μικρότερης στο παρόν Τιμολόγιο ονομαστικής διαμέτρου, με βάση το λόγο:

$$D_N / D_M$$

όπου D_N : Ονομαστική διάμετρος του χρησιμοποιούμενου σωλήνα

D_M : Η αμέσως μικρότερη διάμετρος σωλήνα που περιλαμβάνεται στο παρόν Τιμολόγιο.

Αν δεν υπάρχει μικρότερη διάμετρος ως D_M θα χρησιμοποιείται η αμέσως μεγαλύτερη υπάρχουσα διάμετρος.

(2) Μόρφωση αρμών με προκατασκευασμένες πλάκες τύπου FLEXCELL ή αναλόγου

Για πάχος D_N χρησιμοποιούμενης πλάκας μεγαλύτερο από το πάχος της συμβατικής πλάκας του παρόντος τιμολογίου (12 mm), θα γίνεται αναγωγή της επιφάνειας της χρησιμοποιούμενης πλάκας σε επιφάνεια συμβατικής πλάκας πάχους 12 mm, με βάση το λόγο:

$$D_N / 12$$

όπου D_N : Το πάχος της χρησιμοποιούμενης πλάκας σε mm.

(3) Στεγάνωση αρμών με ταινίες τύπου HYDROFOIL PVC

Για πλάτος B_N χρησιμοποιούμενης ταινίας μεγαλύτερο από το πλάτος της συμβατικής ταινίας του παρόντος Τιμολογίου (240 mm), θα γίνεται αναγωγή του μήκους της χρησιμοποιούμενης ταινίας σε μήκος συμβατική ταινίας πλάτους 240 mm, με βάση το λόγο:

$$B_N / 240$$

όπου B_N : Το πλάτος της χρησιμοποιούμενης ταινίας σε mm

Παρεμφερής πρακτική μπορεί να έχει εφαρμογή και σε άλλες περιπτώσεις άρθρων του παρόντος Τιμολογίου.

Όπου στα επιμέρους άρθρα υπάρχει αναφορά σε ΕΤΕΠ των οποίων έχει αρθεί με απόφαση η υποχρεωτική εφαρμογή, η σχετική αναφορά μπορεί να αντιστοιχίζεται με αναφορά σε ΠΕΤΕΠ ή άλλο πρότυπο που θα περιλαμβάνεται σε σχετικό πίνακα στους γενικούς όρους του παρόντος.

2 ΓΕΝΙΚΟΙ ΚΑΙ ΕΙΔΙΚΟΙ ΟΡΟΙ ΤΡΟΠΟΥ ΕΠΙΜΕΤΡΗΣΗΣ ΤΩΝ ΕΡΓΑΣΙΩΝ ΤΟΥ ΠΑΡΟΝΤΟΣ ΤΙΜΟΛΟΓΙΟΥ

2.1 ΓΕΝΙΚΟΙ ΟΡΟΙ

- 2.1.1 Η επιμέτρηση των εργασιών γίνεται είτε βάσει των σχεδίων των εγκεκριμένων μελετών είτε βάσει μετρήσεων και των συντασσόμενων βάσει αυτών επιμετρητικών σχεδίων και πινάκων, λαμβανομένων υπόψη των έγγραφων εντολών της Υπηρεσίας και των εκάστοτε οριζόμενων ανοχών.
- 2.1.2 Η Υπηρεσία δικαιούται να ελέγξει το σύνολο ή μέρος του Έργου, κατά την κρίση της, προκειμένου να επιβεβαιώσει την ορθότητα των επιμετρητικών στοιχείων που υποβάλει ο Ανάδοχος. Ο Ανάδοχος υποχρεούται με δική του δαπάνη να διαθέσει τον απαιτούμενο εξοπλισμό και προσωπικό για την υποστήριξη της Υπηρεσίας στην διεξαγωγή του εν λόγω ελέγχου.
- 2.1.3 Η πληρωμή των εργασιών γίνεται βάσει της πραγματικής ποσότητας κάθε εργασίας, επιμετρούμενης ως ανωτέρω με κατάλληλη μονάδα μέτρησης, επί την τιμή μονάδας της εργασίας, όπως αυτή καθορίζεται στο παρόν

Περιγραφικό Τιμολόγιο.

- 2.1.4 Ειδικότερα για κάθε εργασία, ο τρόπος και η μονάδα επιμέτρησης, καθώς και ο τρόπος πληρωμής καθορίζονται στις αντίστοιχες παραγράφους των παρακάτω ΕΙΔΙΚΩΝ ΟΡΩΝ και των επί μέρους εργασιών του παρόντος Τιμολογίου.
- 2.1.5 Αν το περιεχόμενο ενός επιμέρους άρθρου του παρόντος Τιμολογίου, που αναφέρεται σε μια τιμή μονάδας, ορίζει ότι η εν λόγω τιμή αποτελεί πλήρη αποζημίωση για την ολοκλήρωση των εργασιών του συγκεκριμένου άρθρου, τότε οι ίδιες επιμέρους εργασίες δεν θα επιμετρώνται ούτε θα πληρώνονται στο πλαίσιο άλλου άρθρου που περιλαμβάνεται στο Τιμολόγιο.
- 2.1.6 Στη περίπτωση οποιασδήποτε διαφωνίας με τον συνοπτικό πίνακα τιμών, υπερισχύουν οι όροι του παρόντος.

2.2 ΕΙΔΙΚΟΙ ΟΡΟΙ

2.2.1 ΧΩΜΑΤΟΥΡΓΙΚΕΣ ΕΡΓΑΣΙΕΣ

Κατάταξη εδαφών ως προς την εκσκαψιμότητα

- Ως "χαλαρά εδάφη" χαρακτηρίζονται οι φυτικές γαίες, η ιλύς, η τύρφη και λοιπά εδάφη που έχουν προέλθει από επιχωματώσεις με ανομοιογενή υλικά.
- Ως "γαίες και ημίβραχος" χαρακτηρίζονται τα αργιλικά, αργιλοαμμώδη ή αμμοχαλικώδη υλικά, καθώς και μίγματα αυτών, οι μάργες, τα μετρίωςτσιμεντωμένα (cemented) αμμοχάλικα, ο μαλακός, κατακερματισμένος ή αποσαθρωμένος βράχος, και γενικά τα εδάφη που μπορούν να εκσκαφθούν αποτελεσματικά με συνήθη εκσκαπτικά μηχανήματα (εκσκαφείς ή προωθητές), χωρίς να είναι απαραίτητη η χρήση εκρηκτικών υλών ή κρουστικού εξοπλισμού.
- Ως "βράχος" χαρακτηρίζεται το συμπαγές πέτρωμα που δεν μπορεί να εκσκαφθεί εάν δεν χαλαρωθεί προηγουμένως με εκρηκτικές ύλες, διογκωτικά υλικά ή κρουστικό εξοπλισμό (λ.χ. αερόσφυρες ή υδραυλικές σφύρες). Στην κατηγορία του "βράχου" περιλαμβάνονται και μεμονωμένοι ογκόλιθοι μεγέθους πάνω από 0,50 m³.
- Ως "σκληρά γρανιτικά" και "κροκαλοπαγή" χαρακτηρίζονται οι συμπαγείς σκληροί βραχώδεις σχηματισμοί από πυριγενή πετρώματα και οι ισχυρώςτσιμεντωμένες κροκάλες ή αμμοχάλικα, θλιπτικής αντοχής μεγαλύτερης των 150 MPa. Η εκσκαφή των σχηματισμών αυτών είναι δυσχερής (δεν αναμοχλεύονται με το girper των προωθητών ισχύος 300 HP, η δε απόδοση των υδραυλικών σφυρών είναι μειωμένη)

2.2.2 ΕΙΔΗ ΚΙΓΚΑΛΕΡΙΑΣ

Τα κυριότερα είδη κιγκαλερίας, τα οποία ο Ανάδοχος υποχρεούται (ενδεικτικά και όχι περιοριστικά) να προμηθευτεί και να τα παραδώσει τοποθετημένα και έτοιμα προς λειτουργία είναι τα ακόλουθα:

Χειρολαβές

- Πλήρες ζεύγος χειρολαβών για στρεπτά ξύλινα θυρόφυλλα (μέσα-έξω) με τις ανάλογες ειδικές πλάκες στερέωσης (μέσα-έξω) με ενσωματωμένο ειδικό σύστημα κλειδώματος και ένδειξη κατάληψης (πράσινο-κόκκινο), όπου απαιτείται.
- Πλήρες ζεύγος χειρολαβών για στρεπτά ξύλινα θυρόφυλλα (μέσα-έξω) με τις ανάλογες ειδικές πλάκες στερέωσης (μέσα-έξω), με μηχανισμό ρύθμισης χειρολαβών και ενσωματωμένη οπή για κύλινδρο κλειδαριάς ασφαλείας.
- Χειρολαβή (γρυλόχερο) για στρεπτό παράθυρο με την ανάλογη πλάκα στερέωσης (μέσα), με μηχανισμό ρύθμισης χειρολαβής και αντίκρισμα στο πλαίσιο ή στο άλλο φύλλο (δίφυλλο παράθυρο).
- Χωνευτές χειρολαβές για συρόμενα κουφώματα μπρούτζινες ή ανοξειδωτες ή χαλύβδινες ή πλαστικές με κλειδαριά ασφαλείας.

Κλειδαριές - διατάξεις ασφάλισης

- Κλειδαριές (χωνευτές ή εξωτερικές) και κύλινδροι ασφαλείας

- Κύλινδροι κεντρικού κλειδώματος
- Κλειδαριά ασφαλείας, χαλύβδινη, γαλβανισμένη και χωνευτή για θύρες πυρασφάλειας
- Ράβδοι (μπάρες) πανικού για θύρες πυρασφάλειας στις εξόδους κινδύνου
- Χωνευτός, χαλύβδινος (μπρούτζινος ή γαλβανισμένος) σύρτης με βραχίονα (ντίζα) που ασφαρίζει επάνω - κάτω μέσα σε διπλά αντίστοιχα αντικρίσματα (πλαίσιο- φύλλο και φύλλο- δάπεδο).

Μηχανισμοί λειτουργίας και επαναφοράς θυρών

- Μηχανισμός επαναφοράς στην κλειστή θέση με χρονική καθυστέρηση στρεπτής θύρας χωρίς απαιτήσεις πυρασφάλειας, στο άνω μέρος της θύρας.
- Μηχανισμός επαναφοράς όπως παραπάνω αλλά με απαιτήσεις πυρασφάλειας. Μηχανισμός επαναφοράς θύρας επιδαπέδιος, με χρονική καθυστέρηση
- Πλάκα στο κάτω μέρος θύρας για προστασία από κτυπήματα ποδιών κτλ.
- Αναστολείς (stoppers)
 - Αναστολείς θύρας - δαπέδου
 - Αναστολείς θύρας - τοίχου
 - Αναστολείς φύλλων ερμαρίου
 - Αναστολείς συγκράτησης εξώφυλλων παραθύρων
- Πλάκες στήριξης, ροζέτες κ.λπ.
- Σύρτες οριζόντιας ή κατακόρυφης λειτουργίας Μηχανισμοί σκιασμού (ρολοπετάσματα, σκίαστρα) Ειδικός Εξοπλισμός κουφωμάτων κάθε τύπου για ΑΜΕΑ
- Μεταλλικά εξαρτήματα λειτουργίας ανοιγόμενων ή συρόμενων θυρών ασφαλείας, με Master Key
- Ειδικό μηχανισμό αυτόματου κλεισίματος κουφωμάτων κάθε τύπου
- Μηχανισμοί αυτόματων θυρών, με ηλεκτρομηχανικό σύστημα, με ηλεκτρονική μονάδα ελέγχου, με συσκευή μικροκυμάτων

Η προμήθεια των παραπάνω ειδών κιγκαλερίας, θα γίνει απολογιστικά, και σύμφωνα με τις διαδικασίες που προβλέπονται από τις κείμενες "περί Δημοσίων Έργων" διατάξεις, εκτός εάν αναφέρεται διαφορετικά στα οικεία άρθρα του παρόντος Τιμολογίου, η δε τοποθέτηση περιλαμβάνεται στην τιμή του κάθε είδους κουφώματος.

2.2.3. ΧΡΩΜΑΤΙΣΜΟΙ

Οι εργασίες χρωματισμών επιμετρώνται σε τετραγωνικά μέτρα (m²) επιφανειών ή σε μέτρα μήκους (m) γραμμικών στοιχείων συγκεκριμένων διαστάσεων, πλήρως περαιωμένων, ανά είδος χρωματισμού. Από τις επιμετρούμενες επιφάνειες αφαιρείται κάθε άνοιγμα, οπή ή κενό και από τα γραμμικά στοιχεία κάθε ασυνέχεια που δεν χρωματίζεται ή χρωματίζεται με άλλο είδος χρωματισμού.

Η εφαρμογή συντελεστών θα γίνεται όπως ορίζεται παρακάτω, ενώ η αντιδιαβρωτική προστασία των σιδηρών επιφανειών επιμετράται ανά kg βάρους των σιδηρών κατασκευών, εκτός εάν αναφέρεται διαφορετικά.

Οι ποσότητες των εργασιών που εκτελέστηκαν ικανοποιητικά, όπως αυτές επιμετρούνται σύμφωνα με τα ανωτέρω και έγιναν αποδεκτές από την Υπηρεσία, θα πληρώνονται σύμφωνα με την παρούσα παράγραφο για τα διάφορα είδη χρωματισμών.

Οι τιμές μονάδας θα αποτελούν πλήρη αποζημίωση για τα όσα ορίζονται στην ανωτέρω παράγραφο "Ειδικό όρο" του παρόντος άρθρου, καθώς και για κάθε άλλη δαπάνη που είναι αναγκαία σύμφωνα με τα οριζόμενα στο άρθρο "Γενικοί Όροι".

Οι τιμές μονάδας όλων των κατηγοριών χρωματισμών του παρόντος τιμολογίου αναφέρονται σε πραγματική χρωματιζόμενη επιφάνεια και σε ύψος από το δάπεδο εργασίας μέχρι 5,0 m. Οι τιμές για χρωματισμούς που εκτελούνται σε ύψος μεγαλύτερο, καθορίζονται σε αντίστοιχα άρθρα του παρόντος τιμολογίου, τα οποία έχουν εφαρμογή όταν δεν πληρώνεται ιδιαίτερος η δαπάνη των ικριωμάτων.

Σε όλες τις τιμές εργασιών χρωματισμών περιλαμβάνονται οι αναμίξεις των χρωμάτων, οι δοκιμαστικές βαφές για έγκριση των χρωμάτων από την Επίβλεψη, τα κινητά ικριώματα τα οποία θα κατασκευάζονται σύμφωνα με τα καθοριζόμενα με τις ισχύουσες διατάξεις περί ασφαλείας του ασχολούμενου στις οικοδομικές εργασίες εργατοτεχνικού προσωπικού, και η εργασία αφαιρέσεως και επανατοποθετήσεως στοιχείων (π.χ. στοιχείων κουφωμάτων κ.λπ.) στις περιπτώσεις που αυτό απαιτείται ή επιβάλλεται.

Όταν πρόκειται για κουφώματα και κιγκλιδώματα τα οποία χρωματίζονται εξ ολοκλήρου, η επιμετρούμενη επιφάνεια των χρωματισμών υπολογίζεται ως το γινόμενο της απλής συμβατικής επιφάνειας κατασκευαζόμενου κουφώματος (βάσει των εξωτερικών διαστάσεων του τετράξυλου ή τρίξυλου) ή της καταλαμβανόμενης από μεταλλική θύρα ή κιγκλιδωμά πλήρους, απλής επιφάνειας, επί συμβατικό συντελεστή ο οποίος ορίζεται παρακάτω:

α/α	Είδος	Συντελεστής
1.	Θύρες ταμπλαδωτές ή πρεσσαριστές πλήρεις ή με υαλοπίνακες οι οποίοι καλύπτουν λιγότερο από το 50% του ύψους κάσσας θύρας.	
	α) με κάσα καδρόνι (ή 1/4 πλίνθου)	2,30
	β) με κάσα επί δρομικού τοίχου	2,70
	γ) με κάσα επί μπατικού τοίχου	3,00
2.	Υαλόθυρες ταμπλαδωτές ή πρεσσαριστές με υαλοπίνακες που καλύπτουν περισσότερο από το 50% του ύψους κάσσας θύρας.	
	α) με κάσα καδρόνι (ή 1/4 πλίνθου)	1,90
	β) με κάσα επί δρομικού τοίχου	2,30
	γ) με κάσα επί μπατικού τοίχου	2,60
3.	Υαλοστάσια :	
	α) με κάσα καδρόνι (ή 1/4 πλίνθου)	1,00
	β) με κάσα επί δρομικού τοίχου	1,40
	γ) με κάσα επί μπατικού	1,80
	δ) παραθύρων ρολλών	1,60
	ε) σιδερένια	1,00
4.	Παράθυρα με εξώφυλλα οιοδήποτε τύπου (χωρικού, γαλλικού, γερμανικού) πλην ρολλών	3,70
5.	Ρολλά ξύλινα, πλαίσιο και πήχεις βάσει των εξωτερικών διαστάσεων σιδηρού πλαισίου	2,60
6.	Σιδερένιες θύρες :	
	α) με μίαν πλήρη επένδυση με λαμαρίνα	2,80
	β) με επένδυση με λαμαρίνα και στις δύο πλευρές	2,00
	γ) χωρίς επένδυση με λαμαρίνα (ή μόνον με ποδιά)	1,00
	δ) με κινητά υαλοστάσια, κατά τα λοιπά ως γ	1,60
7.	Προπετάσματα σιδηρά :	
	α) ρολλά από χαλυβδολαμαρίνα	2,50
	β) ρολλά από σιδηρόπλεγμα	1,00
	γ) πτυσσόμενα (φουσαρμόνικας)	1,60
8.	Κιγκλιδώματα ξύλινα ή σιδηρά :	
	α) απλού ή συνθέτου σχεδίου	1,00
	β) πολυσυνθέτου σχεδίου	1,50
9.	Θερμαντικά σώματα :	
	Πραγματική χρωματιζόμενη επιφάνεια βάσει των Πινάκων συντελεστών των εργοστασίων κατασκευής των θερμαντικών σωμάτων	

2.2.4. ΜΑΡΜΑΡΙΚΑ

1. Τα αναφερόμενα στην συνέχεια στοιχεία προελεύσεως, σκληρότητας και χρώματος μαρμάρων είναι ενδεικτικά κάποιων από τις πιο διαδεδομένες ποικιλίες που παράγονται. Αυτό σε καμιά περίπτωση δεν σημαίνει ότι τα κοιτάσματα μαρμάρου των διαφόρων περιοχών είναι ομοιόμορφα ως προς το χρώμα, την σκληρότητα και τις λοιπές ιδιότητες. Άλλωστε και οι τιμές διάθεσης των μαρμάρων κάθε περιοχής διαφοροποιούνται και μάλιστα σημαντικά, ανάλογα με τα χαρακτηριστικά τους.

Για τον λόγο αυτό τα άρθρα των διαφόρων εργασιών επίστρωσης με μάρμαρο των NET ΟΙΚ περιλαμβάνουν ιδιαίτερως τιμή "φατούρας" που επισημαίνεται με διπλό αστερίσκο.

2. Οι τιμές για την πλήρη εργασία αναφέρονται σε μάρμαρο προέλευσης Βέροιας, λευκό, εξαιρετικής

ποιότητας (extra), σκληρό ή μαλακό κατά περίπτωση, και είναι ευνόητο ότι είναι απλώς ενδεικτικές για επιστρώσεις με μάρμαρο μέσων ποιοτικών χαρακτηριστικών.

3. Ο Μελετητής αφού επιλέξει τα χαρακτηριστικά του μαρμάρου που θα χρησιμοποιήσει στο έργο (λ.χ. χρώμα, υφή, σκληρότητα, διαθεσιμότητα στην περιοχή του έργου), πρέπει να κάνει έρευνα αγοράς, να διαπιστώσει την τιμή διάθεσης του συγκεκριμένου τύπου μαρμάρου και σ' αυτήν να προσθέσει την τιμή "φατούρας" που προβλέπεται στο ΝΕΤ ΟΙΚ. Παράλληλα θα πρέπει να επέμβει στην περιγραφή του άρθρου και να εισάγει εκεί τα επιθυμητά χαρακτηριστικά του μαρμάρου.

Επειδή οι τιμές των μαρμάρων διαφέρουν σημαντικά, είναι σκόπιμο η επιλογή του τύπου να γίνεται σε συνεννόηση με την Δ/ντρια την Μελέτη Υπηρεσία.

4. Επισημαίνεται ότι τα μάρμαρα πρέπει να πληρούν τις απαιτήσεις των Ευρωπαϊκών Προτύπων ΕΛΟΤ EN 12058: Natural stone flooring and stair - Προϊόντα από φυσικούς λίθους - Πλάκες για δάπεδα και σκάλες - Απαιτήσεις και ΕΛΟΤ EN 1469: Natural stone cladding - Προϊόντα από φυσικούς λίθους - Πλάκες για επενδύσεις - Απαιτήσεις και να φέρουν σήμανση CE, σύμφωνα με την ΚΥΑ 10976/244, ΦΕΚ 973Β/18-07-2007.

ΜΑΛΑΚΑ : συνηθισμένης φθοράς και εύκολης κατεργασίας

1	Πεντέλης	Λευκό
2	Κοκκινारा	Τεφρόν
3	Κοζάνης	Λευκό
4	Αν. Μαρίνας	Λευκό συνεφώδες
5	Καπανδριτίου	Κιτρινωπό
6	Μαραθώνα	Γκρί
7	Νάξου	Λευκό
8	Αλιβερίου	Τεφρόχρουν- μελανό
9	Μαραθώνα	Τεφρόχρουν- μελανό
10	Βέροιας	Λευκό
11	Θάσου	Λευκό
12	Πηλίου	Λευκό

ΣΚΛΗΡΑ: συνηθισμένης φθοράς και δύσκολης κατεργασίας

1	Ερέτριας	Ερυθρότεφρο
2	Αμαρύνθου	Ερυθρότεφρο
3	Δομβραϊνης Θηβών	Μπεζ
4	Δομβραϊνης Θηβών	Κίτρινο
5	Δομβραϊνης Θηβών	Ερυθρό
6	Στύρων	Πράσινο
7	Λάρισας	Πράσινο
8	Ιωαννίνων	Μπεζ
9	Φαρσάλων	Γκρι
10	Ύδρας	Ροδότεφρο πολύχρωμο
11	Διονύσου	Χιονόλευκο

ΕΞΑΙΡΕΤΙΚΩΣ ΣΚΛΗΡΑ: μέτριας φθοράς και δύσκολης κατεργασίας

1	Ιωαννίνων	Ροδόχρουν
2	Χίου	Τεφρό
3	Χίου	Κίτρινο
4	Τήνου	Πράσινο
5	Ρόδου	Μπεζ
6	Αγίου Πέτρου	Μαύρο
7	Βυτίνας	Μαύρο
8	Μάνης	Ερυθρό
9	Ναυπλίου	Ερυθρό
10	Ναυπλίου	Κίτρινο

11	Μυτιλήνης	Ερυθρό πολύχρωμο
12	Τρίπολης	Γκρι με λευκές φέτες
13	Σαλαμίνας	Γκρι ή πολύχρωμο
14	Αράχωβας	καφέ

5. Σε όλες τις τιμές των μαρμαροστρώσεων, περιλαμβάνεται και η στίλβωση αυτών (νερόλουστρο)

6. Το κονίαμα δόμησης των μαρμαροστρώσεων, κατασκευάζεται με λευκό τσιμέντο.

2.2.5. ΕΠΕΝΔΥΣΗ ΤΟΙΧΩΝ ΚΑΙ ΨΕΥΔΟΡΟΦΩΝ.

Οι εργασίες κατασκευής μεταλλικών σκελετών (εκτός αλουμινίου) τοίχων και ψευδοροφών τιμολογούνται με τα άρθρα 61.30 και 61.31.

Οι εργασίες κατασκευής επίπεδης επιφάνειας γυψοσανίδων τοιχοπετάσματος σε έτοιμο σκελετό τιμολογείται με το άρθρο 78.05.

Οι εργασίες κατασκευής καμπύλων τοιχοπετασμάτων αποζημιώνονται επιπλέον και με την πρόσθετη τιμή του άρθρου 78.12.

Οι εργασίες τοποθέτησης γυψοσανίδων επίπεδης ψευδοροφής σε έτοιμο σκελετό αποζημιώνονται, μαζί με τις εργασίες αλουμινίου, με το άρθρο 78.34 και στην περίπτωση μη επίπεδης με το άρθρο 78.35. Στην περίπτωση χρήσης γυψοσανίδας διαφορετικού πάχους από το προβλεπόμενο στα παραπάνω άρθρα 78.34 και 78.35, οι τιμές προσαρμόζονται αναλογικά με τις τιμές του άρθρου 61.30.

Σε περίπτωση τοποθέτησης και οрукτοβάμβακα, η αποζημίωσή του τιμολογείται με το άρθρο 79.55.

ΓΕΝΙΚΕΣ ΕΠΙΣΗΜΑΝΣΕΙΣ

A. Οι τιμές μονάδος του παρόντος Τιμολογίου που φέρουν την σήμανση [*] παραπλεύρως της αναγραφόμενης τιμής σε ΕΥΡΩ δεν συμπεριλαμβάνουν την δαπάνη της καθαρής μεταφοράς των, κατά περίπτωση, υλικών ή προϊόντων.

Η Δημοπρατούσα Αρχή θα προσθέτει στις τιμές αυτές την δαπάνη του μεταφορικού έργου, με βάση τα στοιχεία της μελέτης και τις συνθήκες εκτέλεσης του έργου.

Για τον προσδιορισμό της ως άνω δαπάνης του μεταφορικού έργου καθορίζονται οι ακόλουθες τιμές μονάδας σε €/m³.km

Σε αστικές περιοχές	
- απόσταση < 5 km	0,28
- απόσταση ≥ 5 km	0,21
Εκτός πόλεως	
οδοί καλής βατότητας	
- απόσταση < 5 km	0,20
- απόσταση ≥ 5 km	0,19
οδοί καλής βατότητας	
- απόσταση < 5 km	0,25
- απόσταση ≥ 5 km	0,21
εργοταξιακές οδοί	
- απόσταση < 3 km	0,22
- απόσταση ≥ 3 km	0,20
Πρόσθετη τιμή για παρατεταμένη αναμονή φορτοεκφόρτωσης (ασφαλτικά, εκσκαφές θεμελίων και χανδάκων, μικρής κλίμακας εκσκαφές)	0,03

Οι τιμές αυτές έχουν εφαρμογή στον προσδιορισμό της τιμής του αστερίσκου [*] των άρθρων του παρόντος τιμολογίου των οποίων οι εργασίες επιμετρώνται σε κυβικά μέτρα (m³), κατά τον τρόπο που καθορίζεται σε έκαστο άρθρο.

Σε καμία περίπτωση δεν εφαρμόζεται συντελεστής επιπλήσματος ή οποιαδήποτε άλλη προσαύξηση και ο υπολογισμός γίνεται με βάση τα επιμετρούμενα m³ κάθε εργασίας, όπως καθορίζεται στο αντίστοιχο άρθρο.

Η δαπάνη του μεταφορικού έργου, όπως προσδιορίζεται στο παρόν τιμολόγιο (NET ΟΙΚ), προστίθεται στην τιμή βάσεως των άρθρων που επισημαίνονται με [*], και αναθεωρείται με βάση τον εκάστοτε καθοριζόμενο κωδικό αναθεώρησης (δεν προβλέπεται άλλη, ιδιαίτερη αναθεώρηση του μεταφορικού έργου).

- B. Στις τιμές μονάδος του παρόντος Τιμολογίου που φέρουν την σήμανση [**] παρατίθεται η τιμή που αναλογεί στην καθαρή εργασία (φατούρα) και τα βοηθητικά υλικά. Όταν διαφοροποιούνται τα ποιοτικά χαρακτηριστικά των κυρίων ενσωματωμένων υλικών, έναντι αυτών που αναφέρονται στο Περιγραφικό Άρθρο, η Δημοπρατούσα Αρχή θα προσαρμόζει ανάλογα τις τιμές εφαρμογής (περιπτώσεις ξυλείας, κεραμικών πλακιδίων και μαρμάρων διαφόρων κατηγοριών και ποιοτήτων).

ΕΙΔΙΚΟΙ ΟΡΟΙ ΑΝΑ ΟΜΑΔΑ ΕΡΓΑΣΙΩΝ

10. ΦΟΡΤΟΕΚΦΟΡΤΩΣΕΙΣ - ΜΕΤΑΦΟΡΕΣ

Τα άρθρα του παρόντος κεφαλαίου έχουν εφαρμογή μόνον για τις μεταφορές υλικών (και όχι των προϊόντων εκσκαφών, οι οποίες ρυθμίζονται στα αντίστοιχα αυτών κεφάλαια) σε περιπτώσεις δυσπροσίτων και ειδικών έργων.

Για την εφαρμογή τους απαιτείται πλήρης τεκμηρίωση σε επίπεδο Μελέτης.

Στις συνήθεις εργασίες οι δαπάνες φορτοεκφόρτωσης-μεταφοράς των υλικών περιλαμβάνονται ανηγμένες στις οικείες τιμές μονάδος, εκτός αν προβλέπεται διαφορετικά στα οικεία άρθρα.

20. ΧΩΜΑΤΟΥΡΓΙΚΕΣ ΕΡΓΑΣΙΕΣ ΚΤΙΡΙΑΚΩΝ ΕΡΓΩΝ

Η φορτοεκφόρτωση και η καθαρή μεταφορά προς οριστική απόθεση των πάσης φύσεως προϊόντων εκσκαφών και καθαίρεσεων, δεν συμπεριλαμβάνεται στις αντίστοιχες τιμές μονάδας. Οι μεν φορτοεκφορτώσεις τιμολογούνται με βάση τα σχετικά άρθρα του NET ΟΙΚ, η δε καθαρή μεταφορά με τον προσδιορισμό της τιμής του αστερίσκου[*], σύμφωνα με τους Γενικούς Όρους του NET ΟΙΚ.

Οι ποσότητες των προς απόρριψη προϊόντων εκσκαφών θα επιμετρώνται σε όγκο ορύγματος (συνολική ποσότητα προϊόντων εκσκαφών- καθαίρεσεων μείον ποσότητες που διατίθενται για επανειπιχώσεις)

22. ΚΑΘΑΙΡΕΣΕΙΣ

Οι πλάγιες - εντός του εργοταξίου - μεταφορές των πάσης φύσεως προϊόντων κατεδαφίσεων και αποξηλώσεων των άρθρων της ενότητας "22. Καθαίρεσεις", από την θέση εκτέλεσης των εργασιών μέχρι τις θέσεις φόρτωσης προς μεταφορά, συμπεριλαμβάνονται ανηγμένες στις αντίστοιχες τιμές μονάδος.

Με τις τιμές των άρθρων 22.20, 22.21, 22.22, 22.23, 22.50, 22.53, 22.54, 22.56, 22.60, 22.61 και 22.62 αποζημιώνονται οι αντίστοιχες εργασίες καθαίρεσεων όταν γίνονται μεμονωμένα και διατηρείται το στοιχείο το οποίο συνήθως επικαλύπτουν (τοίχος, πλάκα, υποστύλωμα, οροφή, δάπεδο κ.λπ.).

Με τις τιμές των άρθρων 22.30, 22.35 και 22.40 αποζημιώνονται οι εργασίες διάνοιξης οπών χωρίς τα συνήθη διατηρητικά μέσα και δεν συμπεριλαμβάνουν τις εργασίες απλών διατηρήσεων με τα μέσα αυτά για την τοποθέτηση συνδετικών μέσων στερέωσης, αγκυρώσεων, βλήτρων κλπ..

42. ΑΡΓΟΛΙΘΟΔΟΜΕΣ

Με τις τιμές των άρθρων της παρούσας ενότητας τιμολογούνται οι εργασίες για την κατασκευή εσωτερικών ή εξωτερικών τοίχων, οιοδήποτε πάχους, από φυσικούς λίθους που προέρχονται από εξόρυξη (κατηγορία 2 του Ευροκώδικα 6) και χρησιμοποιούνται μετά από σποραδική επεξεργασία κατά το κτίσιμο για βελτίωση της ευστάθειάς τους (αργολιθοδομή).

Οι αργοί λίθοι δεν θα έχουν προσμίξεις ή ρηγματώσεις που επηρεάζουν την αντοχή τους, δεν θα έχουν σημαντικές αποκλίσεις στη διάστασή τους και θα είναι επιδεδεικτικοί σποραδικής επεξεργασίας ώστε να κτίζονται με αρμούς το πολύ 25 mm.

Στις τιμές των άρθρων περιλαμβάνονται ανηγμένες όλες οι δαπάνες:

- αποθήκευσης και φύλαξης των λίθων σε χώρους χωρίς νερά, πάγο ή άλλους ρύπους (λάσπη, σκουριά, χρώματα κ.λπ.),
- επί τόπου παραγωγής των αναφερόμενων τύπων κονιαμάτων τοιχοποιίας, ή χρήσης ετοιμών κονιαμάτων κατά ΕΛΟΤ EN-998-2, βιομηχανικής προέλευσης με σήμανση CE,
- ενδεχόμενης χρήσης χρωστικών ουσιών κονιαμάτων (pigments), σε αναλογία έως 5% κατά βάρος της συνδετικής ύλης, ή/και τριμμάτων οπτής αργίλου (συνήθως σε μίγματα κατηγορίας M1 κατά ΕΛΟΤ EN 998-2),
- κατασκευής των απαιτούμενων απλών αρμολογημάτων. κατασκευής τυχόν ολόσωμων ανωφλίων, ποδιών ή κατωφλίων,

Δεν συμπεριλαμβάνονται οι δαπάνες για την κατασκευή στρώσης έδρασης (μαξιλάρι), κατακόρυφων ή οριζόντιων ενισχυτικών ζωνών, ανωφλίων και ποδιών από ελαφρά οπλισμένο σκυρόδεμα, τα οποία αποζημιώνονται με την τιμή του άρθρου 49.01, καθώς και οι διαμορφώσεις όψεων, οι οποίες αποζημιώνονται ιδιαίτερα με τις τιμές της ενότητας 45.

43. ΛΙΘΟΔΟΜΕΣ

Με τις τιμές των άρθρων της παρούσας ενότητας τιμολογούνται οι εργασίες για την κατασκευή εσωτερικών ή εξωτερικών τοίχων, οιοδήποτε πάχους, από φυσικούς λίθους που προέρχονται από εξόρυξη (κατηγορία 2 του Ευροκώδικα 6) και χρησιμοποιούνται μετά από επεξεργασία ώστε να αποκτήσουν κανονικά σχήματα και διακριτές επιφάνειες (ημιλαξευτή λιθοδομή) ή κανονικά σχήματα σε σταθερά μεγέθη και ομοιόμορφες επιφάνειες (λαξευτή λιθοδομή).

Οι λίθοι δεν θα έχουν προσμίξεις ή ρηγματώσεις που επηρεάζουν την αντοχή τους, δεν θα έχουν σημαντικές αποκλίσεις στη διάστασή τους και θα είναι επιδεκτικοί επεξεργασίας ώστε να κτίζονται με αρμούς το πολύ 8 mm στην περίπτωση της λαξευτής λιθοδομής και 15 mm περίπτωση της ημιλαξευτής λιθοδομής.

Στις τιμές των άρθρων περιλαμβάνονται ανηγμένες όλες οι δαπάνες:

- αποθήκευσης και φύλαξης των λίθων σε χώρους χωρίς νερά, πάγο ή άλλους ρύπους (λάσπη, σκουριά, χρώματα κ.λπ.),
- επί τόπου παραγωγής των αναφερόμενων τύπων κονιαμάτων τοιχοποιίας, ή χρήσης ετοιμών κονιαμάτων κατά ΕΛΟΤ EN-998-2, βιομηχανικής προέλευσης με σήμανση CE,
- ενδεχόμενης χρήσης χρωστικών ουσιών κονιαμάτων (pigments), σε αναλογία έως 5% κατά βάρος της συνδετικής ύλης, ή/και τριμμάτων οπτής αργίλου (συνήθως σε μίγματα κατηγορίας M1 κατά ΕΛΟΤ EN 998-2),
- κατασκευής των απαιτούμενων απλών αρμολογημάτων.
- κατασκευής τυχόν ολόσωμων ανωφλίων, ποδιών ή κατωφλίων,

Δεν συμπεριλαμβάνονται οι δαπάνες για την κατασκευή στρώσης έδρασης (μαξιλάρι), κατακόρυφων ή οριζόντιων ενισχυτικών ζωνών, ανωφλίων και ποδιών από ελαφρά οπλισμένο σκυρόδεμα, τα οποία αποζημιώνονται με την τιμή του άρθρου 49.01, καθώς και οι διαμορφώσεις όψεων, οι οποίες αποζημιώνονται ιδιαίτερα με τις τιμές της ενότητας 45.

46. ΟΠΤΟΠΛΙΝΘΟΔΟΜΕΣ

Για τα άρθρα της ενότητας 46 που αφορούν την κατασκευή τοίχων από οπτοπλίνθους έχουν εφαρμογή οι ακόλουθοι γενικοί όροι:

- α) Στις τιμές μονάδος συμπεριλαμβάνεται η προμήθεια και μεταφορά επί τόπου οπτοπλίνθων κατά ΕΛΟΤ EN 771-1 "Στοιχεία τοιχοποιίας από άργιλο", με σήμανση CE, η δαπάνη του απαιτούμενου εξοπλισμού ανάμιξης και τροφοδοσίας του κονιάματος, οι πλάγιες μεταφορές, τα ικριώματα, η απομείωση και φθορά των υλικών, ο καθαρισμός του χώρου από τα πάσης φύσεως υπολείμματα κονιαμάτων και τούβλων και η χρήση έτοιμου κονιάματος τοιχοποιίας κατά ΕΛΟΤ EN 998-2 με σήμανση CE ή ασβεστοσιμεντο-κονιάματος που παρασκευάζεται επί τόπου
- β) Στη τιμή μονάδας περιλαμβάνεται η ενδεχόμενη χρήση ρευστοποιητικών προσμίκτων κονιαμάτων, αλλά δεν συμπεριλαμβάνεται:
- γ) Στη τιμή μονάδας δεν συμπεριλαμβάνονται και τιμολογούνται ιδιαίτερα:

- τα τυχόν χρωστικά και αντισυρρικνωτικά πρόσμικτα και τα ενσωματούμενα μεταλλικά στοιχεία (πλέγματα, γαλβανισμένοι σύνδεσμοι και αγκύρια από ανοξείδωτο χάλυβα)
- η τοποθέτηση υγρομονωτικών μεμβρανών και η διαμόρφωση νεροχυτών και καπακιών
- η πλήρωση των αρμών με μαστίχη
- η κατασκευή ανωφλίων, ποδιών και κατακόρυφων ή οριζόντιων διαζωμάτων

δ) Οι οπτόπλινθοι θα απορροφούν νερό έως και 16% κατά ξηρό βάρος και θα έχουν ελάχιστη αντοχή σε θλίψη, οι μεν πλήρεις και οι διάτρητοι με κατακόρυφες οπές 8,0 N/mm², οι δε διάτρητοι με οριζόντιες οπές 2,5 N/mm².

53. ΞΥΛΙΝΑ ΔΑΠΕΔΑ

Για τα άρθρα της παρούσας ενότητας 53 των NET ΟΙΚ έχουν εφαρμογή οι ακόλουθοι γενικοί όροι:

α) Η κατασκευή ψευδοπατώματος συμπεριλαμβάνεται στην τιμή των άρθρων όταν αυτό αναφέρεται ρητά στην περιγραφή των εργασιών. Εάν δεν προβλέπεται διαφορετικά στην μελέτη, το ψευδοπάτωμα θα αποτελείται:

- από σανίδες από υγιή λευκή ξυλεία πάχους τουλάχιστον 13 mm, πλάτους έως 200 mm και υγρασία μικρότερη από 10%
- από λωρίδες δαπέδων που δεν πληρούν τα ποιοτικά κριτήρια αποδοχής προς τοποθέτηση
- από μοριοσανίδες πάχους τουλάχιστον 13 mm με υγρασία μικρότερη από 10%.

β) Στην τιμή των άρθρων συμπεριλαμβάνεται ανηγμένη η κατασκευή των διατάξεων αερισμού του καδρονιρίσματος (αρμός μεταξύ των λωρίδων δαπέδου και του ψευδοσοβατεπιού).

γ) Η ενδεχόμενη κατασκευή στρώσεως γαρμπιλομωσαϊκού, στρώσεως στεγνής άμμου, στρώσεως απομόνωσης υγρασίας, φράγματος υδρατμών, στρώσης διακοπής κτυπογενούς θορύβου ή θερμομονωτικής στρώσης, τιμολογούνται ιδιαίτερα, εκτός αν στην περιγραφή του άρθρου αναφέρεται ρητά ότι περιλαμβάνονται στην τιμή μονάδας.

δ) Η ξυλεία των λωρίδων δαπέδου θα είναι πρώτης διαλογής με τα παρακάτω χαρακτηριστικά:

δ1) Υγρασία ξυλείας

- τύπου Σουηδίας, καστανιάς και πεύκης μεσογείου, ελάτης και ερυθροελάτης 9-15%
- δρυός 7-13%
- κολλητές λωρίδες 7-11%

δ2) Ανοχές των διαστάσεων:

- πάχους - 0,5 mm έως + 0,1 mm
- πλάτους ± 0,7%
- μήκους ± 0,2 mm

54. ΠΟΡΤΕΣ - ΠΑΡΑΘΥΡΑ - ΥΑΛΟΣΤΑΣΙΑ ΑΠΟ ΞΥΛΕΙΑ

Για τις εργασίες κατασκευής ξύλινων τοιχωμάτων της ενότητας 54 των NET ΟΙΚ έχουν εφαρμογή οι ακόλουθοι γενικοί όροι:

α) Στις τιμές μονάδας περιλαμβάνονται οι ακόλουθες εργασίες και υλικά:

- Όλα τα απαιτούμενα συνδετικά μέσα, όπως γαλβανισμένα εν θερμώ καρφιά, ξυλόβιδες, ξυλουργικές κόλλες, γαλβανισμένα μεταλλικά ειδικά τεμάχια και στηρίγματα, βύσματα χημικά ή εκτονούμενα κλπ.
- Η προστασία της ξυλείας από τα έντομα.
- Τα ελαστικά παρεμβύσματα στεγανότητας, απόσβεσης κραδασμών ή κρούσεων από οποιοδήποτε συνθετικό υλικό, οι μαστίχες σφράγισης αρμών (ακρυλικές, σιλικόνης, πολυουραιθάνης κ.λπ.),
- Τα στηρίγματα της κάσας (τρία ανά ορθοστάτη και τουλάχιστον ένα στο πανωκάσι για τα δίφυλλα

κουφώματα) από εν θερμώ γαλβανισμένη λάμα διαστάσεων τουλάχιστον 2x30 mm, μαζί με την τσιμεντοκονία ή ανάλογο υλικό στήριξης της κάσας,

- Οι σύνδεσμοι ακαμψίας για την προσωρινή τοποθέτηση των κουφωμάτων μέχρι τη πήξη των κονιαμάτων στήριξης,
- Τα περιθώρια (περβάζια) διαστάσεων τουλάχιστον 12x50 mm, ή ημικυκλικό αρμοκάλυπτρο διαστάσεων τουλάχιστον 2,5x2,5 mm (εκτός αν ορίζονται μεγαλύτερα στα επιμέρους άρθρα),
- Οι ενδεχόμενες σκοτίες σφράγισης στο κατωκάσι, στα κουφώματα με ποδιά,
- Οι προδιαμορφωμένες στο εργαστήριο υποδοχές στροφών, κλειδαριών και λοιπών εξαρτημάτων,
- Η σήμανση των φύλλων για την μονοσήμαντη αντιστοίχισή τους,
- Τα ενδεχόμενα ξύλινα κατωκάσια,
- Οι ψευτόκασες (αν αφαιρούνται επιτρέπεται να είναι από μοριοσανίδα 25 mm ενώ αν παραμένουν θα είναι από εμποτισμένη ξυλεία πάχους 22 mm) και η στήριξή τους,
- Τα ενδεχόμενα πηχάκια συγκράτησης υαλοπινάκων,
- Τα υλικά πλήρωσης πρεσσαριστών φύλλων (πετροβάμβακας κ.λπ.)
- Όλα τα μεταλλικά στοιχεία ανάρτησης, λειτουργίας, στήριξης, στρόφης και γενικά της ασφάλισης και κίνησής των κουφωμάτων, εκτός αυτών που αναφέρονται στην επόμενη παράγραφο ή αναφέρονται ρητά στο αντίστοιχο άρθρο,

β) Στις τιμές μονάδας δεν συμπεριλαμβάνεται η δαπάνη (εκτός αν ορίζεται ρητά στο αντίστοιχο άρθρο):

- για κλείθρα, χειρολαβές, σύρτες,
- για ενδεχόμενα ειδικά μεταλλικά κατωκάσια.

γ) Οι τιμές μονάδας (T_1) των άρθρων ισχύουν και για μεταβολές των διαστάσεων της βασικής δομικής ξυλείας του κουφώματος μέχρι 10%. Πέραν του ως άνω ποσοστού αυτού, η αντίστοιχη τιμή (T_2) θα προσδιορίζεται βάσει του τύπου:

$T_2 = T_1 \times (V_2 / [1,10 \times V_1])$, όπου V_1 ο αρχικός συμβατικά προβλεπόμενος στο τιμολόγιο όγκος ξυλείας και V_2 ο νέος.

61. ΣΙΔΗΡΟΥΡΓΙΚΑ ΔΙΑΦΟΡΑ

Για τις εργασίες της παρούσας ενότητας 61 των NET ΟΙΚ έχουν εφαρμογή οι ακόλουθοι γενικοί όροι:

(α) Στις τιμές μονάδας περιλαμβάνονται:

- όλα τα ειδικά τεμάχια σύνδεσης (ταυ, συνδετήρες επέκτασης, κοχλίες κ.λπ.), στερέωσης (χημικά ή εκτονούμενα βύσματα, με Ευρωπαϊκή Τεχνική Έγκριση
- -ETA-, σύμφωνα με τις ETAG 001.XX), και λειτουργίας (όπου τυχόν απαιτείται, στροφείς, ράουλα κύλισης κ.λπ.) από ανοξείδωτο χάλυβα ή εν θερμώ γαλβανισμένα,
- τα υλικά συγκόλλησης και τα ενδεχόμενα παρεμβλήματα στεγανότητας (νεοπρένιο, EPDM κ.λπ.),
- ενδεχόμενες μαστίχες σφράγισης αρμών των στοιχείων.

(β) Όταν μεταβάλλονται γεωμετρικά στοιχεία αναφερόμενων διατομών σιδηρών στοιχείων των άρθρων, στη περίπτωση που η τιμολόγηση της εργασίας γίνεται με βάση τη μονάδα μήκους ή την επιφάνεια, η τιμή αναπροσαρμόζεται αναλογικά με βάση την αναλογία συνολικού βάρους νέας και παλαιάς κατασκευής.

62. ΣΙΔΗΡΑ ΚΟΥΦΩΜΑΤΑ ΚΟΙΝΑ – ΓΚΑΡΑΖΟΠΟΡΤΕΣ

Στις τιμές μονάδας των εργασιών σιδηρών κουφωμάτων του παρόντος εδαφίου 62 των NET ΟΙΚ περιλαμβάνονται γενικώς τα ακόλουθα:

- όλα τα ειδικά τεμάχια σύνδεσης (ταυ, συνδετήρες επέκτασης, κοχλίες κ.λπ.), στερέωσης (χημικά ή εκτονούμενα

βύσματα, με Ευρωπαϊκή Τεχνική Έγκριση

- -ETA-, σύμφωνα με τις ETAG 001.XX), και λειτουργίας (στροφείς, ράουλα κύλισης κ.λπ.) από ανοξείδωτο χάλυβα ή εν θερμώ γαλβανισμένα,
- τα υλικά συγκόλλησης και τα παρεμβλήματα στεγανότητας (νεοπρένιο, EPDM, κυψελωτό χαρτί, κ.λπ.),
- ενδεχόμενες μαστίχες σφράγισης αρμών των στοιχείων.

Όταν μεταβάλλονται γεωμετρικά στοιχεία αναφερόμενων διατομών σιδηρών στοιχείων των άρθρων, στη περίπτωση που η τιμολόγηση της εργασίας γίνεται με βάση τη μονάδα μήκους ή την επιφάνεια, η τιμή αναπροσαρμόζεται με βάση την αναλογία συνολικού βάρους νέας και παλαιάς κατασκευής.

65. ΚΑΤΑΣΚΕΥΕΣ ΑΠΟ ΑΛΟΥΜΙΝΙΟ

Για τα άρθρα της παρούσας ενότητας 65 των ΝΕΤ ΟΙΚ έχουν εφαρμογή οι ακόλουθοι γενικοί όροι:

α) Οι μέσες τιμές των αντοχών των ράβδων αλουμινίου θα είναι:

- φορτίο θραύσης 180 - 220 MPa,
- όριο ελαστικότητας 140 - 180 MPa,
- επιμήκυνση $\epsilon = 4 - 6\%$.

β) Τα ελάχιστα πάχη επίστρωσης ανοδίωσης θα είναι:

- για κατασκευές στο εσωτερικό του κτιρίου 15 μm ,
- για κατασκευές στο εξωτερικό αυτού 20 μm
- σε ισχυρά διαβρωτικό περιβάλλον 25 μm .

γ) Το ελάχιστο πάχος ηλεκτροστατικής βαφής θα είναι 50 μm .

δ) Στις τιμές μονάδας των άρθρων συμπεριλαμβάνονται ανηγμένα και τα ακόλουθα (εργασία και υλικά):

- δ1) Η τοποθέτηση όλων των μηχανισμών ασφαλείας και λειτουργίας, χωρίς την αξία των υλικών αυτών, εκτός αν στο άρθρο αναφέρεται ρητά ότι περιλαμβάνεται και η προμήθειά τους.
- δ2) Η κατασκευή ψευτόκασσας από στραντζαριστή γαλβανισμένη λαμαρίνα πάχους τουλάχιστον 1,8 mm, διατομής ορθογωνικής ή Π, με τα στηρίγματα του σκελετού από γαλβανισμένες λάμες 50X3 mm,
- δ3) Τα ελαστικά παρεμβύσματα και ταινίες (νεοπρέν, EPDM κ.λπ.), καθώς και όλα τα απαιτούμενα μικροϋλικά, σύμφωνα με οδηγίες τοποθέτησης του προμηθευτή του προϊόντος, για την πλήρη, την εξασφάλιση της υδατοστεγανότητας, της αεροστεγανότητας, της ηχομόνωσης της και θερμομόνωσης.
- δ4) Η τοποθέτηση προσωρινών αφαιρούμενων συνδέσμων (προφίλ Π) στις ψευτόκασσες ανοικτών διατομών προκειμένου να εξασφαλιστεί η ακαμψία τους κατά τη μεταφορά η τη τοποθέτηση.
- δ5) Η ηλεκτροστατική βαφή και ανοδίωση των προφίλ του αλουμινίου, εκτός αν ρητά αναφέρεται στο άρθρο ότι τιμολογείται ιδιαίτερα .

ε) Τα σκούρα (παντζούρια) και το τμήμα της κάσσας αλουμινίου που τους αντιστοιχεί, τιμολογούνται ιδιαίτερα με βάση το εμβαδόν τους, με εφαρμογή του άρθρου ΟΙΚ 65.44.

71. ΑΡΜΟΛΟΓΗΜΑΤΑ - ΕΠΙΧΡΙΣΜΑΤΑ

Για τα άρθρα της παρούσας ενότητας 71 των ΝΕΤ ΟΙΚ έχουν εφαρμογή οι ακόλουθοι γενικοί όροι:

α) Στις τιμές μονάδας συμπεριλαμβάνονται ανηγμένα τα ακόλουθα (εργασία και υλικά):

- Προετοιμασία των επιφανειών εφαρμογής του επιχρίσματος. όπως αφαίρεση ρύπων (με κατάλληλο απορρυπαντικό), μούχλας (με μυκητοκτόνα διάλυμα), χαλαρών υλικών (με βούρτσισμα) κ.λπ.
 - Η αποκοπή μεγάλων εξοχών της υποκείμενης στρώσης
 - Η ύγρανση της επιφάνειας,
 - Η προστασία παρακείμενων κατασκευών και ο καθαρισμός τους μετά το πέρας της εργασίας καθώς και η επικάλυψη αγωγών με οικοδικό χαρτί.
 - Η διαμόρφωση τάκων ζυγίσματος, κατακόρυφων οδηγών, ξύλινων οδηγών οριοθέτησης κενών και ορίων κ.λπ.
- β) Στις τιμές των άρθρων δεν συμπεριλαμβάνονται, εκτός αν αναφέρεται ρητά στην περιγραφή τους, τα ακόλουθα (εργασία και υλικά):
- Επάλειψη της επιφάνειας με εγκεκριμένο συγκολλητικό υλικό
 - Τοποθέτηση πλεγμάτων ή σκελετών υποδοχής επιχρισμάτων οιοδήποτε τύπου,
- γ) Οι τιμές των άρθρων ισχύουν:
- Για οποιαδήποτε μεταβολή της αναφερόμενης στην περιγραφή των άρθρων σύνθεση των κονιαμάτων (μεταβολές της κοκκομετρικής διαβάθμισης της άμμου, του μαρμαροκονιάματος ή της περιεκτικότητας του κονιάματος στα υλικά αυτά).
 - Ανεξάρτητα από τον τρόπο εφαρμογής (με το χέρι ή πιστοποιημένη μηχανή).
 - Για οποιαδήποτε επιφάνεια.
 - Για οποιοδήποτε συνθήκες εκτέλεσης των εργασιών (λ.χ. και για ενδεχόμενες διακοπές εργασίας λόγω καιρικών συνθηκών).

72. ΕΠΙΣΤΕΓΑΣΕΙΣ

Για τα άρθρα της παρούσας ενότητας 72 των NET ΟΙΚ έχουν εφαρμογή οι ακόλουθοι γενικοί όροι:

- α) Στις τιμές μονάδας των άρθρων συμπεριλαμβάνονται ανηγμένα τα ακόλουθα (εργασία και υλικά):
- Τα πάσης φύσεως απαιτούμενα ειδικά τεμάχια (κορφιάδες, λούκια, πλαϊνές καταλήξεις κ.λπ.).
 - Οι διαμόρφωση διόδων σωληνώσεων, μεταλλικών στοιχείων κλπ. Η σφράγιση των απολήξεων των κορφιάδων.
 - Η στερέωση των κεραμιδιών (συνήθως βυζαντινών), των κορφιάδων κ.λπ., με σύρμα από σκληρό χάλυβα, ανοξειδωτά ή γαλβανισμένα άγκιστρα, αυτοδιατρουόμενες, γαλβανισμένα καρφιά κ.λπ.
 - Το κονίαμα σφράγισης των κάτω απολήξεων στέγης και κορφιάδων (οιασδήποτε σύνθεσης), στην περίπτωση εν ξηρώ κατασκευής επικεράμωσης
 - Η ενδεχόμενη τοποθέτηση ανοξειδωτων κτενών ή σίτας για την σφράγιση των οπών στις κάτω απολήξεις επιστέγασης με βυζαντινά ή άλλα κοίλα κεραμίδια.
 - Οι τυχόν αυτοκόλλητες ασφαλτικές μεμβράνες για την στεγάνωση αρμών απολήξεων καπνοδόχων κ.λπ.,

- Τα κονιάματα κάθε μορφής στην περίπτωση κολυμβητής κατασκευής και τα αντίστοιχα πρόσμικτα αυτών.
- β) Στις τιμές των άρθρων επικεραμώσεων, δεν συμπεριλαμβάνεται (εκτός αν αναφέρεται ρητά στην περιγραφή του άρθρου) η τοποθέτηση φύλλων χαλκού, γαλβανισμένης λαμαρίνας ή ηλεκτροστατικά βαμμένου αλουμινίου.
- γ) Οι τιμές μονάδας των άρθρων της παρούσας ενότητας 72 έχουν εφαρμογή ανεξαρτήτως της κλίσης της στέγης και του ύψους της από τον περιβάλλοντα χώρο και τις ενδεχόμενες αυξημένες επικαλύψεις των κεραμιδιών οι οποίες απαιτούνται από τις τοπικές συνθήκες, συμπεριλαμβάνουν σε κάθε δαπάνη για την λήψη των μέτρων ασφαλείας που απαιτούνται σύμφωνα με τις κείμενες διατάξεις.

77. ΧΡΩΜΑΤΙΣΜΟΙ

Για τα άρθρα της παρούσας ενότητας των NET ΟΙΚ έχουν εφαρμογή οι ακόλουθοι ειδικοί όροι:

- α) Στις τιμές των άρθρων περιλαμβάνονται ανηγμένες οι εργασίες και τα απαιτούμενα μικροϋλικά για την προσωρινή αφαίρεση και επανατοποθέτηση πρόσθετων κατασκευών και εξοπλισμού, όπως πρίζες, διακόπτες, φωτιστικά, στόμια, σώματα θέρμανσης κ.λπ., καθώς και για την προστασία στοιχείων της κατασκευής (κουφωμάτων, δαπέδων, επενδύσεων κ.λπ.) ή ετοιμών χρωματισμένων επιφανειών από ρύπανση που μπορεί να προκύψει κατά την εκτέλεση των εργασιών (χρήση αυτοκόλλητων ταινιών, φύλλων νάυλον, οικοδομικού χαρτιού κ.λπ.).
- β) Τα έτοιμα συσκευασμένα υλικά βαφής ή προετοιμασίας επιφανειών (αστάρια κ.λπ.), θα χρησιμοποιούνται ως έχουν, χωρίς αραίωμα με διαλύτες, εκτός αν προβλέπεται αυτό από τον προμηθευτή των προϊόντων. Οι συνθήκες θερμοκρασίας και υγρασίας για την εφαρμογή εκάστου προϊόντος θα είναι οι καθοριζόμενες από τον παραγωγό.
- γ) Όταν προβλέπεται από την μελέτη του έργου η πληρωμή ικριωμάτων για την εκτέλεση εργασιών στις κατακόρυφες επιφάνειες του κτιρίου, εσωτερικές ή εξωτερικές, δεν θα εφαρμόζονται τα άρθρα του παρόντος που αφορούν προσαύξηση της τιμής των χρωματισμών πάνω από ορισμένο ύψος.
- δ) Εφιστάται η προσοχή στα αναγραφόμενα στο Φύλλο Ασφαλούς Χρήσεως του Υλικού (MSDS: Material Safety Data Sheet) του προμηθευτή του. Το προσωπικό που χειρίζεται το εκάστοτε υλικό θα είναι εφοδιασμένο, με μέριμνα του Αναδόχου με τα κατάλληλα κατά περίπτωση Μέσα Ατομικής Προστασίας (ΜΑΠ), των οποίων η δαπάνη περιλαμβάνεται ανηγμένη στις τιμές μονάδας.

78. ΔΙΑΚΟΣΜΗΣΕΙΣ- ΕΙΔΙΚΕΣ ΚΑΛΥΨΕΙΣ

Για τα άρθρα της παρούσας ενότητας 78 έχουν εφαρμογή οι ακόλουθοι γενικοί όροι:

Οι επιφάνειες των ειδικών καλύψεων (ψευδοροφές διαφόρων τύπων κ.λπ.) επιμετρώνται με βάση το εξωτερικό τους περίγραμμα, χωρίς να αφαιρούνται οι οπές και αποτμήσεις που γίνονται για την τοποθέτηση φωτιστικών ή την διέλευση λοιπών κατασκευαστικών στοιχείων και εξαρτημάτων εγκαταστάσεων, όταν η επιφάνεια κάθε οπής ή αποτμήσης είναι έως 0,50 m² •

Τυχόν μεγαλύτερες οπές ή αποτμήσεις θα αφαιρούνται.

79. ΜΟΝΩΣΕΙΣ ΥΓΡΑΣΙΑΣ - ΗΧΟΥ - ΘΕΡΜΟΤΗΤΟΣ

Για όλα τα άρθρα της παρούσας ενότητας 79 των NET ΟΙΚ έχουν εφαρμογή οι ακόλουθοι γενικοί όροι:

- (α) Λόγω της μεγάλης ποικιλίας των προϊόντων και των επιμέρους χαρακτηριστικών αυτών που αντιστοιχούν σε κάθε άρθρο της παρούσας ενότητας, η επιλογή του προς ενσωμάτωση υλικού ή προϊόντος υπόκειται στην έγκριση της Υπηρεσίας, μετά από σχετική πρόταση του Αναδόχου, συνοδευόμενη από φυλλάδιο τεχνικών δεδομένων του προμηθευτή του υλικού και στοιχεία επιτυχούς εφαρμογής του σε παρεμφερή έργα.
- (β) Τα ενσωματούμενα υλικά θα προσκομίζονται στο εργοτάξιο στις εργοστασιακές τους συσκευασίες επί των οποίων θα αναγράφονται κατ' ελάχιστον η ονομασία του προϊόντος, το εργοστάσιο παραγωγής και η περιεχόμενη ποσότητα στην συσκευασία.
- (γ) Η χρήση όλων των ενσωματούμενων υλικών θα γίνεται από έμπειρο προσωπικό, σύμφωνα με τις οδηγίες του προμηθευτή

- (δ) Εφιστάται η προσοχή στα αναγραφόμενα στο Φύλλο Ασφαλούς Χρήσεως του Υλικού (MSDS: Material Safety Data Sheet) του προμηθευτού του. Το προσωπικό που χειρίζεται το εκάστοτε υλικό θα είναι εφοδιασμένο, με μέριμνα του Αναδόχου με τα κατάλληλα κατά περίπτωση Μέσα Ατομικής Προστασίας (ΜΑΠ), των οποίων η δαπάνη περιλαμβάνεται ανηγμένη στις τιμές μονάδας.

ΑΡΘΡΑ

Α.Τ. : 1

Άρθρο : ΝΑΟΙΚ 10.01.01 Φορτοεκφόρτωση υλικών επί αυτοκινήτου ή σε ζώα, με τα χέρια

Κωδικός αναθεώρησης: ΟΙΚ 1101

Φορτοεκφόρτωση πετρωδών υλικών και παρεμφερών, δηλαδή αργών λίθων γενικά, σκύρων, χαλίκων, άμμου, αμμοχαλίκου, ασβέστου σε βώλους, θηραϊκής γης, κίσηρης και σκωριών, επί οποιουδήποτε τροχοφόρου μεταφορικού μέσου ή ζώου.

Φορτοεκφόρτωση με τα χέρια

Τιμή ανά τόνο (ton).

Ευρώ (Αριθμητικά) : 13,50

(Ολογράφως) : δέκα τρία και πενήντα λεπτά

Α.Τ. : 2

Άρθρο : ΝΑΟΙΚ 10.02 Φορτοεκφόρτωση με τα χέρια υλικών επί χειροκινήτων μεταφορικών μέσων

Κωδικός αναθεώρησης: ΟΙΚ 1103

Φορτοεκφόρτωση με τα χέρια οποιουδήποτε υλικού επί μεταφορικού μέσου διακινουμένου με τα χέρια (π.χ. σε χειράμαξα, ζεμπίλια κλπ)

Τιμή ανά τόνο (ton).

Ευρώ (Αριθμητικά) : 7,30

(Ολογράφως) : επτά και τριάντα λεπτά

Α.Τ. : 3

Άρθρο : ΝΑΟΙΚ 10.03 Μεταφορά υλικών με τα χέρια

Κωδικός αναθεώρησης: ΟΙΚ 1126

Μεταφορά με τα χέρια, κλπ, δηλ. με ζεμπίλι, τζιβιέρα και λοιπά παρεμφερή μέσα, ενός τόνου οποιουδήποτε υλικού ανά δεκάμετρο οριζοντίας αποστάσεως. Η απόσταση της καθ' ύψος μεταφοράς ανάγεται σε οριζόντια με συντελεστή προσαύξησης 2,0.

Τιμή ανά τόνο και δεκάμετρο (ton x 10 m)

Ευρώ (Αριθμητικά) : 5,60

(Ολογράφως) : πέντε και εξήντα λεπτά

Α.Τ. : 4

Άρθρο : ΝΑΟΙΚ 10.04 Μεταφορά υλικών με μονότροχο

Κωδικός αναθεώρησης: ΟΙΚ 1127

Μεταφορά με μονότροχο ενός τόνου οποιουδήποτε υλικού ανά δεκάμετρο αποστάσεως.

Τιμή ανά τόνο και δεκάμετρο (ton x 10 m)

Ευρώ (Αριθμητικά) : 2,00

(Ολογράφως) : δύο

Α.Τ. : 5

Άρθρο : ΝΑΟΙΚ 10.07.01 Μεταφορές με αυτοκίνητο δια μέσου οδών καλής βατότητας

Κωδικός αναθεώρησης: ΟΙΚ 1136

Μεταφορά με αυτοκίνητο οποιουδήποτε υλικού, ανά χιλιόμετρο αποστάσεως.

Δια μέσου οδών καλής βατότητας.

Επί οδού επιτρέπουσας ταχύτητα άνω των 40km/h.

Τιμή ανά τονοχιλιόμετρο (ton.km).

Ευρώ (Αριθμητικά) : 0,35

(Ολογράφως) : τριάντα πέντε λεπτά

A.T. : 6

Άρθρο : ΝΑΟΙΚ 20.02

Γενικές εκσκαφές σε έδαφος γαιώδες-ημιβραχώδες για την δημιουργία υπογείων κλπ χώρων

Κωδικός αναθεώρησης: ΟΙΚ 2112

Γενικές εκσκαφές σε έδαφος γαιώδες-ημιβραχώδες με χρήση μηχανικών μέσων για την δημιουργία υπογείων κλπ χώρων, σύμφωνα με την μελέτη του έργου και την ΕΤΕΠ 02-03-00-00 "Γενικές εκσκαφές κτιριακών έργων", ελαχίστης πλευράς κάτοψης άνω των 3,00 m και συγχρόνως ολικής επιφανείας κάτοψης μεγαλύτερας των 12,00 m², σε βάθος μέχρι 2,00 m από την προσπελάσιμη από τροχοφόρα στάθμη του εκσκαπτομένου χώρου, εν ξηρώ ή εντός ύδατος βάθους έως 0,30 m, του οποίου η στάθμη, είτε ηρεμεί είτε υποβιβάζεται με εφ' άπαξ ή συνεχή άντληση (η οποία πληρώνεται ιδιαίτερα), με την μόρφωση των παρειών ή πρανών και του πυθμένα, τις τυχόν απαιτούμενες σποραδικές αντιστήριξεις των παρειών και την συσσώρευση των προϊόντων εκσκαφής σε μέση απόσταση έως 30 m.

Τιμή ανά κυβικό μέτρο (m³) επί ορύγματος, με την μεταφορά των προϊόντων εκσκαφών σε οποιαδήποτε απόσταση. Επιμέτρηση με λήψη διατομών προ και μετά την εκσκαφή.

ΕΥΡΩ : 2,80 + ΜΤΦ

Δαπάνη μεταφοράς εκτός πόλεως, οδοί καλής βατότητας, απόσταση L (>=5km)

(0,19€/m³.km) 12 x 0,19 = 2,28

Συνολικό κόστος άρθρου 5,08

Ευρώ (Αριθμητικά) : 5,08

(Ολογράφως) : πέντε και οκτώ λεπτά

A.T. : 7

Άρθρο : ΝΑΟΙΚ 20.04.01

Εκσκαφή θεμελίων και τάφρων χωρίς τη χρήση μηχανικών μέσων σε εδάφη γαιώδη-ημιβραχώδη

Κωδικός αναθεώρησης: ΟΙΚ 2122

Εκσκαφή θεμελίων και τάφρων χωρίς τη χρήση μηχανικών μέσων και εκρηκτικών, εκτός από αερόσφυρες, πλάτους βάσεως έως 3,00 m ή μεγαλύτερου των 3,00 m αλλά επιφανείας βάσεως έως 12,00 m², σε βάθος μέχρι 2,00 m από το χαμηλότερο χείλος της διατομής εκσκαφής, εν ξηρώ ή εντός ύδατος βάθους έως 0,30 m, του οποίου η στάθμη, είτε ηρεμεί είτε υποβιβάζεται με εφ' άπαξ ή συνεχή άντληση (η οποία πληρώνεται ιδιαίτερα), με την αναπέταση των προϊόντων, την μόρφωση των παρειών και του πυθμένα και την τυχόν αναγκαία σποραδική αντιστήριξη των παρειών και του πυθμένα και την τυχόν αναγκαία σποραδική αντιστήριξη των παρειών, σύμφωνα με την μελέτη και την ΕΤΕΠ 02-04-00-00 "Εκσκαφές θεμελίων τεχνικών έργων"

Σε εδάφη γαιώδη-ημιβραχώδη.

Τιμή ανά κυβικό μέτρο (m³) επί ορύγματος, με την μεταφορά των προϊόντων εκσκαφών σε οποιαδήποτε απόσταση. Επιμέτρηση με λήψη διατομών προ και μετά την εκσκαφή.

ΕΥΡΩ : 20,25 + ΜΤΦ

Δαπάνη μεταφοράς εκτός πόλεως, οδοί καλής βατότητας, απόσταση L (>=5km)

(0,19€/m³.km) 12 x 0,19 = 2,28

Συνολικό κόστος άρθρου 22,53

Ευρώ (Αριθμητικά) : 22,53

(Ολογράφως) : είκοσι δύο και πενήντα τρία λεπτά

A.T. : 8

Άρθρο : ΝΑΟΙΚ 20.05.01

Εκσκαφή θεμελίων και τάφρων με χρήση μηχανικών μέσων σε εδάφη γαιώδη-ημιβραχώδη

Κωδικός αναθεώρησης: ΟΙΚ 2124

Εκσκαφή θεμελίων και τάφρων με χρήση μηχανικών μέσων, πλάτους βάσεως έως 3,00 m

ή μεγαλύτερου των 3,00 m αλλά επιφανείας βάσεως έως 12,00 m², σε βάθος μέχρι 2,00 m από το χαμηλότερο χείλος της διατομής εκσκαφής, εν ξηρώ ή εντός ύδατος βάθους έως 0,30m, του οποίου η στάθμη, είτε ηρεμεί είτε υποβιβάζεται με εφ' άπαξ ή συνεχή άντληση (η οποία πληρώνεται ιδιαίτερα), με την αναπέταση των προϊόντων, την μόρφωση των παρειών και του πυθμένα και την τυχόν αναγκαία σποραδική αντιστήριξη των παρειών, σύμφωνα με την μελέτη του έργου και την ΕΤΕΠ 02-04-00-00 "Εκσκαφές θεμελίων τεχνικών έργων"

Σε εδάφη γαιώδη-ημιβραχώδη.

Τιμή ανά κυβικό μέτρο (m³) επί ορύγματος, με την μεταφορά των προϊόντων εκσκαφών σε οποιαδήποτε απόσταση. Επιμέτρηση με λήψη διατομών προ και μετά την εκσκαφή.

ΕΥΡΩ : 4,50 + ΜΤΦ

Δαπάνη μεταφοράς εκτός πόλεως, οδοί καλής βατότητας, απόσταση L (>=5km)

(0,19€/m³.km) 12 x 0,19 = 2,28

Συνολικό κόστος άρθρου 6,78

Ευρώ (Αριθμητικά) : 6,78

(Ολογράφως) : έξι και εβδομήντα οκτώ λεπτά

A.T. : 9

Άρθρο : ΝΑΟΙΚ 20.10

Επίχωση με προϊόντα εκσκαφών, εκβραχισμών ή κατεδαφίσεων

Κωδικός αναθεώρησης: ΟΙΚ 2162

Επίχωση με προϊόντα εκσκαφών, εκβραχισμών ή κατεδαφίσεων διαμορφωμένων χώρων ή τμημάτων αυτών, σε μέση απόσταση από την θέση εξαγωγής των άνω προϊόντων έως 10,00 m, με την έκριψη, διάστρωση κατά στρώσεις έως 30 cm, διαβροχή και συμπύκνωση, σύμφωνα με την μελέτη και την ΕΤΕΠ 02-07-02-00 "Επανεπιχώσεις σκαμμάτων θεμελίων τεχνικών έργων".

Στην περίπτωση χρησιμοποίησης υλικών προέλευσης δανειοθαλάμου, εφαρμόζεται ο αστερίσκος , ο οποίος σε αντίθετη περίπτωση μηδενίζεται.

Τιμή ανά κυβικό μέτρο (m³) συμπυκνωμένου όγκου.

Ευρώ (Αριθμητικά) : 4,50

(Ολογράφως) : τέσσερα και πενήντα λεπτά

A.T. : 10

Άρθρο : ΝΑΟΙΚ 20.20

Εξυγιαντικές στρώσεις με θραυστό υλικό λατομείου

Κωδικός αναθεώρησης: ΟΙΚ 2162

Κατασκευή στρώσεων από θραυστά υλικά προέλευσης λατομείου (αδρανή οδοστρωσίας, λιθοσυντρίματα, σκύρα κλπ). Περιλαμβάνονται η προμήθεια και μεταφορά των υλικών επί τόπου του έργου, οι πλάγιες μεταφορές εντός της κάτοψης του κτιρίου με ή χωρίς μηχανικά μέσα, η διάστρωση σε πάχη έως 30 cm, η διαβροχή και η συμπύκνωση με οδοστρωτήρες καταλλήλων διαστάσεων ή δονητικές πλάκες.

Τιμή ανά κυβικό μέτρο (m³) συμπυκνωμένου όγκου, με την μεταφορά του θραυστού υλικού από οποιαδήποτε απόσταση. Επιμέτρηση με λήψη διατομών προ και μετά την επίχωση.

ΕΥΡΩ : 15,70 + ΜΤΦ

Δαπάνη μεταφοράς εκτός πόλεως, οδοί καλής βατότητας, απόσταση L (>=5km)

(0,19€/m³.km) 12 x 0,19 = 2,28

Συνολικό κόστος άρθρου 17,98

Ευρώ (Αριθμητικά) : 17,98

(Ολογράφως) : δέκα επτά και ενενήντα οκτώ λεπτά

A.T. : 11**Άρθρο : ΝΑΟΙΚ 20.30 Φορτοεκφόρτωση προϊόντων εκσκαφών με μηχανικά μέσα**

Κωδικός αναθεώρησης: ΟΙΚ 2171

Φορτοεκφόρτωση με μηχανικά μέσα επί αυτοκινήτου προς μεταφορά πάσης φύσεως προϊόντων εκσκαφών, εκβραχισμών και κατεδαφίσεων, με την σταλία του αυτοκινήτου.

Τιμή ανά κυβικό μέτρο (m³) σε όγκο ορύγματος.**Ευρώ (Αριθμητικά) : 0,90****(Ολογράφως) : ενενήντα λεπτά****A.T. : 12****Άρθρο : ΝΑΟΙΚ 20.31.02 Φορτοεκφόρτωση προϊόντων εκσκαφών χωρίς χρήση μηχανικών μέσων, χωρίς την διάστρωση των προϊόντων μετά την εκφόρτωση**

Κωδικός αναθεώρησης: ΟΙΚ 2173

Φορτοεκφόρτωση χωρίς τη χρήση μηχανικών μέσων πάσης φύσεως προϊόντων εκσκαφών, εκβραχισμών και κατεδαφίσεων επί παντός τύπου μεταφορικού μέσου. Στην τιμή συμπεριλαμβάνεται η δαπάνη αναμονής του μεταφορικού μέσου κατά την φόρτωση.

Χωρίς την διάστρωση των προϊόντων μετά την εκφόρτωση.

Τιμή ανά κυβικό μέτρο (m³) σε όγκο ορύγματος. Επιμέτρηση με λήψη διατομών προ και μετά την εκσκαφή,

Ευρώ (Αριθμητικά) : 5,00**(Ολογράφως) : πέντε****A.T. : 13****Άρθρο : ΝΑΟΙΚ 21.03.01 Γραμμικά στραγγιστήρια από διάτρητους πλαστικούς σωλήνες με περίβλημα γεωυφάσματος με διάτρητους σωλήνες D 100 mm**

Κωδικός αναθεώρησης: ΥΔΡ 6620.1

Προμήθεια και τοποθέτηση διατρήτων πλαστικών σωλήνων από PVC ή πολυαιθυλένιο με περίβλημα γεωυφάσματος των 200 gr/m². Περιλαμβάνεται η προμήθεια, μεταφορά επί τόπου και τοποθέτηση των σκύρων στραγγιστηρίου (μονοβάθμιο φίλτρο).

Στραγγιστήρια με διάτρητους σωλήνες D 100 mm.

Τιμή ανά τρεχον μέτρο (m) πλήρως αποπερατωμένου στραγγιστηρίου.

Ευρώ (Αριθμητικά) : 7,90**(Ολογράφως) : επτά και ενενήντα λεπτά****A.T. : 14****Άρθρο : ΝΑΟΙΚ ΑΙ21.03.05.Ν2 Αποξήλωση και επανασύνδεση δικτύου ύδρευσης - άδρευσης με τα απαραίτητα εξαρτήματα (τάπες, κλπ)**

Κωδικός αναθεώρησης:

Στην τιμή περιλαμβάνεται η αποξήλωση της γαλβανισμένης ή πλαστικής σωλήνας ύδρευσης και επανατοποθέτηση των σωληνώσεων μετά το πέρας των εργασιών καθώς και υλικά και εργασία για την στεραίωση των σωληνώσεων στην ίδια ή σε νέα θέση.

Στην τιμή περιλαμβάνεται ο τελικός έλεγχος σωστής λειτουργίας όλα τα υλικά, μικροϋλικά, εργαλεία, ικριώματα, μεταφορές φορτοεκφορτώσεις κλπ για την πλήρη περαίωση της εργασίας.

Τιμή τεμαχίου: 170,00 €

Ευρώ (Αριθμητικά) : 170,00**(Ολογράφως) : εκατόν εβδομήντα**

A.T. : 15**Άρθρο : ΝΑΟΙΚ 22.02 Καθαίρεση ανωδομών από αργολιθοδομή ή λιθοδομή**

Κωδικός αναθεώρησης: ΟΙΚ 2204

Καθαίρεση ανωδομών αργολιθοδομής ή πλήρους λιθοδομής πάσης φύσεως σε οποιαδήποτε στάθμη από το δάπεδο εργασίας. Συμπεριλαμβάνονται τα πάσης φύσεως απαιτούμενα ικριώματα, οι προσωρινές αντιστηρίξεις και η συσσώρευση των προϊόντων στις θέσεις φόρτωσης, σύμφωνα με την μελέτη και την ΕΤΕΠ 14-02-02-01 "Τοπική αφαίρεση τοιχοποιίας με εργαλεία χειρός".

Τιμή ανά κυβικό μέτρο (m3) πραγματικού όγκου προ της καθαιρέσεως.

ΕΥΡΩ : 22,50 + ΜΤΦ

Δαπάνη μεταφοράς εκτός πόλεως, οδοί καλής βατότητας, απόσταση L (>=5km)
 (0,19€/m3.km) 12 x 0,19 = 2,28

Συνολικό κόστος άρθρου 24,78

Ευρώ (Αριθμητικά) : 24,78**(Ολογράφως) : είκοσι τέσσερα και εβδομήντα οκτώ λεπτά****A.T. : 16****Άρθρο : ΝΑΟΙΚ 22.03 Διαλογή των χρησίμων λίθων από τα προϊόντα καθαιρέσεως**

Κωδικός αναθεώρησης: ΟΙΚ 2212

Διαλογή των χρησίμων λίθων από τα προϊόντα καθαιρέσεως, καθαρισμός τους από το κονίαμα και μεταφορά και συγκεντρωσή τους σε σωρούς ευκόλου καταμετρήσεως σε κατάλληλες θέσεις εντός του γηπέδου, ώστε να μη παρακωλύονται οι εργασίες.

Τιμή ανά κυβικό μέτρο (m3).

Ευρώ (Αριθμητικά) : 5,60**(Ολογράφως) : πέντε και εξήντα λεπτά****A.T. : 17****Άρθρο : ΝΑΟΙΚ 22.04 Καθαίρεσεις πλινθοδομών**

Κωδικός αναθεώρησης: ΟΙΚ 2222

Καθαίρεση πλινθοδομών κάθε είδους. Συμπεριλαμβάνονται τα πάσης φύσεως απαιτούμενα ικριώματα, οι προσωρινές αντιστηρίξεις και η συσσώρευση των προϊόντων στις θέσεις φόρτωσης, σύμφωνα με την μελέτη και την ΕΤΕΠ 14-02-02-01 "Τοπική αφαίρεση τοιχοποιίας με εργαλεία χειρός".

Τιμή ανά κυβικό μέτρο (m3) πραγματικού όγκου προ της καθαιρέσεως.

Ευρώ (Αριθμητικά) : 15,70**(Ολογράφως) : δέκα πέντε και εβδομήντα λεπτά****A.T. : 18****Άρθρο : ΝΑΟΙΚ 22.10.01 Καθαίρεση στοιχείων κατασκευών από άοπλο σκυρόδεμα, με χρήση συνήθους κρουστικού εξοπλισμού**

Κωδικός αναθεώρησης: ΟΙΚ 2226

Καθαίρεση και τεμαχισμός στοιχείων κατασκευών από άοπλο σκυρόδεμα όλων των κατηγοριών, σε οποιαδήποτε στάθμη από το δάπεδο εργασίας, με διατήρηση του υπολοίπου δομήματος άθικτου.

Συμπεριλαμβάνονται οι δαπάνες του πάσης φύσεως απαιτούμενου εξοπλισμού και εργαλείων, των ικριωμάτων και προσωρινών αντιστηρίξεων, η συσσώρευση των προϊόντων, ο τεμαχισμός των ευμεγεθών στοιχείων σκυροδέματος και η μεταφορά τους στις θέσεις φόρτωσης, σύμφωνα με την μελέτη και την ΕΤΕΠ 15-02-01-01 "Καθαίρεσεις στοιχείων οπλισμένου σκυροδέματος με μηχανικά μέσα".

Εφαρμογή συνήθων τεχνικών καθαιρέσεως με χρήση υδραυλικής σφύρας σε συνδυασμό ή μη με πιστολέτα πεπιεσμένου αέρα και συναφή εξοπλισμό.

Τιμή ανά κυβικό μέτρο (m3) πραγματικού όγκου προ της καθαιρέσεως.

ΕΥΡΩ : 28,00 + ΜΤΦ

Δαπάνη μεταφοράς εκτός πόλεως, οδοί καλής βατότητας, απόσταση L (>=5km)

(0,19€/m3.km) 12 x 0,19 = 2,28

Συνολικό κόστος άρθρου 30,28

Ευρώ (Αριθμητικά) : 30,28

(Ολογράφως) : τριάντα και είκοσι οκτώ λεπτά

A.T. : 19

Άρθρο : ΝΑΟΙΚ 22.10.02 Καθαίρεση στοιχείων κατασκευών από άοπλο σκυρόδεμα, με χρήση κρουστικού εξοπλισμού μειωμένης απόδοσης

Κωδικός αναθεώρησης: ΟΙΚ 2226

Καθαίρεση και τεμαχισμός στοιχείων κατασκευών από άοπλο σκυρόδεμα όλων των κατηγοριών, σε οποιαδήποτε στάθμη από το δάπεδο εργασίας, με διατήρηση του υπολοίπου δομήματος άθικτου.

Συμπεριλαμβάνονται οι δαπάνες του πάσης φύσεως απαιτούμενου εξοπλισμού και εργαλείων, των ικριωμάτων και προσωρινών αντιστηρίξεων, η συσσώρευση των προϊόντων, ο τεμαχισμός των ευμεγεθών στοιχείων σκυροδέματος και η μεταφορά τους στις θέσεις φόρτωσης, σύμφωνα με την μελέτη και την ΕΤΕΠ 15-02-01-01 "Καθαίρεσεις στοιχείων οπλισμένου σκυροδέματος με μηχανικά μέσα".

Καθαίρεσεις στοιχείων στα οποία δεν μπορεί να χρησιμοποιηθεί βαρύς εξοπλισμός, ή όταν απαιτείται γεωμετρική ακρίβεια των παρειών του παραμένοντος τμήματος του δομήματος. Εκτέλεση των εργασιών χωρίς χρήση υδραυλικής σφύρας, αλλά μόνον με χρήση αεροσφυρών διαφόρων τύπων (βαρέων έως ελαφρών).

Το παρόν άρθρο εφαρμόζεται μόνον όταν τα χαρακτηριστικά του προς καθαίρεση στοιχείου καθιστούν ανέφικτη την εφαρμογή του άρθρου 22.10.01, υπό την προϋπόθεση ότι αυτό τεκμηριώνεται στην Μελέτη του Έργου.

Τιμή ανά κυβικό μέτρο (m3) καθαιρούμενου όγκου σκυροδέματος.

ΕΥΡΩ : 112,50 + ΜΤΦ

Δαπάνη μεταφοράς εκτός πόλεως, οδοί καλής βατότητας, απόσταση L (>=5km)

(0,19€/m3.km) 12 x 0,19 = 2,28

Συνολικό κόστος άρθρου 114,78

Ευρώ (Αριθμητικά) : 114,78

(Ολογράφως) : εκατόν δέκα τέσσερα και εβδομήντα οκτώ λεπτά

A.T. : 20

Άρθρο : ΝΑΟΙΚ 22.15.01 Καθαίρεση στοιχείων κατασκευών από οπλισμένο σκυρόδεμα, με εφαρμογή συνήθων μεθόδων καθαίρεσης

Κωδικός αναθεώρησης: ΟΙΚ 2226

Καθαίρεση και τεμαχισμός στοιχείων κατασκευών από οπλισμένο σκυρόδεμα όλων των κατηγοριών, σε οποιαδήποτε στάθμη από το δάπεδο εργασίας, με διατήρηση του υπολοίπου δομήματος άθικτου.

Συμπεριλαμβάνονται οι δαπάνες του πάσης φύσεως απαιτούμενου εξοπλισμού και εργαλείων, των μέσων κοπής του οπλισμού (με τα σχετικά αναλώσιμα), των ικριωμάτων και προσωρινών αντιστηρίξεων και η συσσώρευση των προϊόντων, ο τεμαχισμός των ευμεγεθών στοιχείων σκυροδέματος και η μεταφορά τους στις θέσεις φόρτωσης, σύμφωνα με την μελέτη και την ΕΤΕΠ 15-02-01-01 "Καθαίρεσεις στοιχείων οπλισμένου σκυροδέματος με μηχανικά μέσα".

Εφαρμογή συνήθων τεχνικών καθαίρεσης με χρήση υδραυλικής σφύρας σε συνδυασμό ή μη με πιστολέτα πεπιεσμένου αέρα και συναφή εξοπλισμό.

Τιμή ανά κυβικό μέτρο (m3) πραγματικού όγκου προ της καθαιρέσεως

ΕΥΡΩ : 56,00 + ΜΤΦ

Δαπάνη μεταφοράς εκτός πόλεως, οδοί καλής βατότητας, απόσταση L (>=5km)
(0,19€/m³.km) 12 x 0,19 = 2,28
Συνολικό κόστος άρθρου 58,28

Ευρώ (Αριθμητικά) : 58,28**(Ολογράφως) : πενήντα οκτώ και είκοσι οκτώ λεπτά****A.T. : 21****Άρθρο : ΝΑΟΙΚ 22.20.01 Καθαίρεση πλακοστρώσεων δαπέδων παντός τύπου και οιουδήποτε πάχους χωρίς να καταβάλλεται προσοχή για την εξαγωγή ακεραίων πλακών**

Κωδικός αναθεώρησης: ΟΙΚ 2236

Καθαίρεση πλακοστρώσεων δαπέδων παντός τύπου και οποιουδήποτε πάχους (τσιμέντου, μαρμάρου, τύπου Μάλτας, πορσελάνης, μωσαϊκού, κεραμικών, σχιστολίθου κλπ), με το κονίαμα στρώσεως αυτών, σε οποιαδήποτε στάθμη από το εδάφος, με την συσσώρευση των προϊόντων καθαιρέσεως προς φόρτωση.

Χωρίς να καταβάλλεται προσοχή για την εξαγωγή ακεραίων πλακών.

Τιμή ανά τετραγωνικό μέτρο (m²).

Ευρώ (Αριθμητικά) : 7,90**(Ολογράφως) : επτά και ενενήντα λεπτά****A.T. : 22****Άρθρο : ΝΑΟΙΚ 22.21.01 Καθαίρεση επιστρώσεων τοίχων παντός τύπου χωρίς να καταβάλλεται προσοχή για την εξαγωγή ακεραίων πλακών**

Κωδικός αναθεώρησης: ΟΙΚ 2238

Καθαίρεση πλακιδίων τοίχων παντός τύπου (πορσελάνης, κεραμικών κλπ), καθώς και πλακών μαρμάρου οποιουδήποτε πάχους, με το κονίαμα στρώσεως αυτών, σε οποιοδήποτε ύψος. Συμπεριλαμβάνεται η δαπάνη των απαιτούμενων ικριωμάτων και η συσσώρευση των προϊόντων καθαιρέσεως προς φόρτωση.

Χωρίς να καταβάλλεται προσοχή για την εξαγωγή ακεραίων πλακών.

Τιμή ανά τετραγωνικό μέτρο (m²).

Ευρώ (Αριθμητικά) : 4,50**(Ολογράφως) : τέσσερα και πενήντα λεπτά****A.T. : 23****Άρθρο : ΝΑΟΙΚ 22.23 Καθαίρεση επιχρισμάτων**

Κωδικός αναθεώρησης: ΟΙΚ 2252

Καθαίρεση επιχρισμάτων (ασβεστοκονιαμάτων, ασβεστοτσιμεντοκονιαμάτων, μαρμαροκονιαμάτων, ασβεστοτσιμεντομαρμαροκονιαμάτων, τσιμεντοκονιαμάτων και θηραϊκοκονιαμάτων), οποιουδήποτε πάχους, σε οποιαδήποτε στάθμη από το έδαφος εργασίας. Συμπεριλαμβάνεται ο καθαρισμός των αρμών και η συσσώρευση των προϊόντων προς φόρτωση. (τυπικός όγκος αχρήστων 0,03 m³/m²), σύμφωνα με την μελέτη και την ΕΤΕΠ 14-02-01-01 "Καθαίρεση επιχρισμάτων τοιχοποιίας".

Τιμή ανά τετραγωνικό μέτρο (m²) πραγματικής επιφανείας.

Ευρώ (Αριθμητικά) : 5,60**(Ολογράφως) : πέντε και εξήντα λεπτά****A.T. : 24****Άρθρο : ΝΑΟΙΚ 22.65.01N Αποξήλωση υδροροής**

Κωδικός αναθεώρησης: ΟΙΚ 7347

Αποξήλωση μεταλλικών στοιχείων ορθογωνικής διατομής, οποιουδήποτε σχεδίου και διαστάσεων. Η τιμή περιλαμβάνει την εργασία αποξήλωσης, τη φόρτωση

και μεταφορά, τη συσσώρευσή τους, κάθε εργασία πιθανής τροποποίησης που θα απαιτηθεί.

Περιλαμβάνονται πάσης φύσεως υλικά, μικροϋλικά και εργαλεία.

Τιμή ανά τρέχον μέτρο (m) μεταλλικών στοιχείων ορθογωνικής διατομής

Ευρώ (Αριθμητικά) : 1,53

(Ολογράφως) : ένα και πενήντα τρία λεπτά

A.T. : 25

Άρθρο : ΝΑΟΙΚ 22.65.02 Αποξήλωση κιγκλιδωμάτων για μεταλλικά κιγκλιδώματα

Κωδικός αναθεώρησης: ΟΙΚ 2275

Αποξήλωση κιγκλιδωμάτων, οποιουδήποτε σχεδίου και διαστάσεων, με την συσσώρευση των αχρήστων υλικών προς φόρτωση και την ταξινόμηση και αποθήκευση των χρήσιμων υλικών.

Για μεταλλικά κιγκλιδώματα.

Τιμή ανά χιλιόγραμμα (kg) αποξηλωθέντων στοιχείων βάσει ζυγολογίου.

Ευρώ (Αριθμητικά) : 0,35

(Ολογράφως) : τριάντα πέντε λεπτά

A.T. : 26

Άρθρο : ΝΑΟΙΚ 22.65.02N Αποξήλωση και επανατοποθέτηση μεταλλικών κατασκευών

Κωδικός αναθεώρησης: ΟΙΚ 2275

Αποξήλωση και επανατοποθέτηση των μεταλλικών κατασκευών οποιουδήποτε σχεδίου και διαστάσεων έτσι ώστε να γίνουν οι οικοδομικές εργασίες.

Κάλυψη των μεταλλικών κατασκευών με προστατευτικό κάλυμμα μέχρι το πέρας των εργασιών. Στην τιμή περιλαμβάνεται η προσωρινή αποθήκευση σε χώρο που θα υποδείξει η Υπηρεσία.

Επανατοποθέτηση των μεταλλικών κατασκευών με όλες τις απαραίτητες εργασίες και υλικά για την πάκτωση ή στεραίωσή τους.

Περιλαμβάνονται οι κάθε είδους μεταφορές και φορτοεκφορτώσεις, μικροϋλικά και εργαλεία για περαιωμένη εργασία.

Στην τιμή περιλαμβάνεται.

α) Εργασία αποξήλωσης Τεχν	(003) h	0,005x	19,87 =	0,10
β) Εργασία μεταφοράς - φορτοεκφόρτωσης	(002) h	0,005x	16,84 =	0,08
γ) Εργασία επανατοποθέτησης - πάκτωση - στεραίωση	κλπ (003) h	0,016x	19,87 =	0,32

Αθροισμα 0,50

Τιμή ανά Kg ευρώ 0,500
πενήντα λεπτά

Ευρώ (Αριθμητικά) : 0,50

(Ολογράφως) : πενήντα λεπτά

A.T. : 27

Άρθρο : ΝΑΟΙΚ Α\3846.N Κοπή Αναμονών Σιδηρού Οπλισμού

Κωδικός αναθεώρησης:

Κοπή αναμονών οπλισμού οποιασδήποτε διατομής, σε οποιοδήποτε ύψος από το δάπεδο εργασίας. Συμπεριλαμβάνονται

τυχόν ικριώματα για την εκτέλεση της εργασίας. Συμπεριλαμβάνεται η συλλογή, μεταφορά και φορτοεκφόρτωση των

σιδηρών ράβδων οπλισμού σε οποιαδήποτε απόσταση.

Ευρώ (Αριθμητικά) : 2,20
(Ολογράφως) : δύο και είκοσι λεπτά

A.T. : 28

Άρθρο : ΑΤΗΕ Ν8002.2.N Αποξήλωση υφισταμένων δικτύων ισχυρών/ασθενών ρευμάτων και επανατοποθέτηση υφιστάμενων καλωδίων στα νέα κανάλια διανομής

Κωδικός αναθεώρησης: ΗΛΜ 62

Για την πλήρη αποξήλωση των υφισταμένων δικτύων ισχυρών/ασθενών ρευμάτων στους χώρους επέμβασης, σύμφωνα με τις οδηγίες της επιβλέπουσας Υπηρεσίας.

Στην τιμή περιλαμβάνεται η εργασία, υλικά και μικρουλικά για την πλήρη αποξήλωση και απομάκρυνση των φωτιστικών εσ.χώρων, ηλεκτρικών πινάκων, σωληνώσεων, καλωδιώσεων και η επανατοποθέτηση των καλωδιώσεων στα νέα κανάλια διέλευσης που θα τοποθετηθούν.

Εργασία

Τεχν (003)	h	5,45x	19,87 =	108,29
Βοηθ (002)	h	5,446x	16,84 =	91,71

Αθροισμα				200,00

Τιμή ενός τεμ ευρώ 200,00
 διακόσια

Ευρώ (Αριθμητικά) : 200,00
(Ολογράφως) : διακόσια

A.T. : 29

Άρθρο : ΝΑΟΙΚ 8551.NT Αποξήλωση και επανατοποθέτηση των κλιματιστικών μηχανημάτων

Κωδικός αναθεώρησης: ΟΙΚ 7331

Αποξήλωση και επανατοποθέτηση των κλιματιστικών μηχανημάτων έτσι ώστε να γίνουν εργασίες στα δώματα ή εξώστες.

Αυτές περιλαμβάνουν: Αποσύνδεση του ψυκτικού δικτύου των μονάδων καθώς και των ηλεκτρολογικών τους συνδέσεων. Απομάκρυνση των μονάδων από τις όψεις και τα δώματα ή τους εξώστες και τοποθέτησή τους με ασφάλεια σε χώρο που θα υποδειχθεί από την Υπηρεσία .Κάλυψη των μονάδων με προστατευτικό κάλυμμα μέχρι το πέρας των εργασιών . Τοποθέτηση ειδικών βάσεων είτε στις όψεις είτε στους εξώστες και τα δώματα πάνω στις οποίες θα τοποθετηθούν εκ νέου οι μονάδες όταν θα έχουν τελειώσει οι εργασίες . Επανατοποθέτηση των μονάδων στις όψεις τα δώματα και τους εξώστες.

Επανασύνδεση του ψυκτικού δικτύου (και συμπλήρωση ψυκτικού υγρού αν χρειάζεται) και της ηλεκτρικής παροχής. Θέση σε λειτουργία και τεχνικός έλεγχος (μέτρηση απόδοσης βάση σχεδιασμού και στάθμης θορύβου). Έλεγχος για βλάβες και καθαρισμός όπου χρειάζεται. Οποιοσδήποτε άλλες εργασίες απαιτηθούν για την εύρυθμη λειτουργία των μηχανημάτων αλλά και για την αποσύνδεση και επανατοποθέτησή τους και δεν αναφέρονται παραπάνω.

Τιμή ανά τεμάχιο (τεμ)

Ευρώ (Αριθμητικά) : 80,00
(Ολογράφως) : ογδόντα

A.T. : 30

Άρθρο : ΝΑΠΡΣ Η02.5.6 Αγωγός από σωλήνα PVC 16atm, ονομαστικής διαμέτρου Φ 125 mm

Κωδικός αναθεώρησης: ΗΛΜ 8

Αγωγός από σωλήνες σκληρού PVC (PVC-U), ονομαστικής πίεσης 16 atm, με μούφα σύνδεσης και ελαστικό δακτύλιο στεγανότητας κατά ΕΛΟΤ EN 1452-1, ήτοι προμήθεια σωλήνων και πλαστικών εξαρτημάτων, μεταφορά, προσέγγιση, τοποθέτηση, δοκιμασία αγωγού καθώς και κάθε άλλη εργασία σύνδεσης των σωλήνων για τη διαμόρφωση του αγωγού, ανεξαρτήτως αριθμού συνδέσεων, σύμφωνα με την φυτοτεχνική μελέτη και την ΕΤΕΠ 10-08-01-00. Δεν περιλαμβάνονται οι εκσκαφές του ορύγματος, τα

χυτοσιδηρά ειδικά τεμάχια και οι χυτοσιδηροί σύνδεσμοι διαμόρφωσης των κόμβων της σωλήνωσης, οι συσκευές ελέγχου και ασφάλειας του δικτύου, οι αγκυρώσεις και ο εγκιβωτισμός των σωλήνων.

H02.2. 6 Ονομαστικής διαμέτρου Φ 125 mm
Τιμή ανά τρέχον μέτρο (m)

Ευρώ (Αριθμητικά) : 14,50
(Ολογράφως) : δέκα τέσσερα και πενήντα λεπτά

A.T. : 31

Άρθρο : ΝΑΠΡΣ Ζ01.3 Κόψιμο και εκρίζωση θάμνων Κόψιμο - εκρίζωση μεμονωμένου θάμνου με ύψος άνω του 1,50 m

Κωδικός αναθεώρησης: ΠΡΣ 5352

Κόψιμο και εκρίζωση θάμνων μπορντούρας ή μεμονωμένων θάμνων με μηχανικά μέσα, με τον τεμαχισμό σε μικρότερα τμήματα, την εκρίζωση του υπόγειου τμήματος των θάμνων με εκσκαφέα και την απομάκρυνση όλων των προϊόντων κοπής και εκρίζωσης με φορηγό αυτοκίνητο σε τοποθεσία που επιτρέπεται, σύμφωνα με την φυτοτεχνική μελέτη και την ΕΤΕΠ 10-07-01-00. Περιλαμβάνονται οι δαπάνες του απαιτούμενου εργατοτεχνικού προσωπικού, μηχανημάτων και εργαλείων για την εκτέλεση των εργασιών.

Κόψιμο - εκρίζωση μεμονωμένου θάμνου με ύψος άνω του 1,50 m

Τιμή ανά τεμάχιο (τεμ)

Ευρώ (Αριθμητικά) : 4,00
(Ολογράφως) : τέσσερα

A.T. : 32

Άρθρο : ΝΑΠΡΣ Ζ02.4 Κόψιμο - εκρίζωση δένδρων, εκρίζωση μεγάλων δένδρων περιμέτρου κορμού από 0,91 μέχρι 1,20 m

Κωδικός αναθεώρησης: ΠΡΣ 5354

Εκρίζωση με εκσκαφέα του υπόγειου τμήματος μεγάλων δένδρων, αφού έχει προηγηθεί κοπή, και απομάκρυνση των προϊόντων της εκρίζωσης με φορηγό αυτοκίνητο προς απόρριψη σε εγκεκριμένη θέση, σύμφωνα με την φυτοτεχνική μελέτη και την ΕΤΕΠ 10-07-01-00.

Περιλαμβάνονται οι δαπάνες του απαιτούμενου εργατοτεχνικού προσωπικού, μηχανημάτων και εργαλείων για την εκτέλεση των εργασιών.

ΝΑΠΡΣ Ζ02.04

Εκρίζωση μεγάλων δένδρων περιμέτρου κορμού από 0,91 μέχρι 1,20 m
Τιμή ανά τεμάχιο (τεμ)

Ευρώ (Αριθμητικά) : 100,00
(Ολογράφως) : εκατό

A.T. : 33

Άρθρο : ΟΙΚ Ν11.15.03 Οριζόντιο τμήμα υδρορροής από PVC περιμετρικά της στέγης, για την απορροή των όμβριων της στέγης.

Κωδικός αναθεώρησης: ΟΙΚ 7347

Πλήρης κατασκευή και τοποθέτηση οριζοντίου δικτύου για την απορροή των όμβριων περιμετρικά της στέγης εξ' ολοκλήρου από PVC το οποίο θα αποτελείται από πλαστική ημικυλινδρική διατομή Φ125 ± 5 συμπεριλαμβανομένων των απαραίτητων γωνιών, βοηθητικών τεμαχίων, ταυ κατεβασιάς, απορροών, στηριγμάτων, ταπών, σχαρών (προστατευτικό κατεβασιάς), διαστολικών συνδέσεων κλπ και γενικά κάθε υλικό, μικρουλικό και εργασία που απαιτείται για εργασία πλήρως αποπερατωμένη σύμφωνα με τις προδιαγραφές των υλικών και τις υποδείξεις της υπηρεσίας. Στην τιμή περιλαμβάνονται και τα ικριώματα.

Τιμή ανά μέτρο μήκους (μμ)

Ευρώ (Αριθμητικά) : 25,74
(Ολογράφως) : είκοσι πέντε και εβδομήντα τέσσερα λεπτά

A.T. : 34

Άρθρο : ΟΙΚ Ν11.15.03B Κατακόρυφο τμήμα υδρορροής από PVC για την απορροή των ομβρίων της στέγης.

Κωδικός αναθεώρησης: ΟΙΚ 7347

Πλήρης κατασκευή και τοποθέτηση κατακόρυφου δικτύου για την απορροή των ομβρίων περιμετρικά της στέγης εξ' ολοκλήρου από πλαστικό το οποίο θα αποτελείται από πλαστική κυλινδρική διατομή $\Phi 75 \pm 5$ συμπεριλαμβανομένων των απαραίτητων γωνιών, διακλαδώσεων, απορροών, στηριγμάτων, απολήξεων κλπ και γενικά κάθε υλικό, μικρουλικό και εργασία που απαιτείται για εργασία πλήρως αποπερατωμένη σύμφωνα με τις προδιαγραφές των υλικών και τις υποδείξεις της υπηρεσίας.

Στην τιμή περιλαμβάνονται και τα ικριώματα.

Τιμή ανά μέτρο μήκους (μμ)

Ευρώ (Αριθμητικά) : 24,74
(Ολογράφως) : είκοσι τέσσερα και εβδομήντα τέσσερα λεπτά

A.T. : 35

Άρθρο : ΝΑΟΙΚ 23.02 Συνήθη ξύλινα σταθερά ικριώματα

Κωδικός αναθεώρησης: ΟΙΚ 2302

Ικριώματα συνήθη σταθερά, οποιουδήποτε ύψους, από ξυλεία, για την εκτέλεση εργασιών εκτεινομένων κατ' επιφάνεια, όπως λιθοδομών, επιχρισμάτων, εξωτερικών χρωματισμών κλπ, με τα απαιτούμενα σιδηρικά συνδέσους και πακτώσεως. Στην τιμή συμπεριλαμβάνεται η διάνοιξη των απαιτούμενων φωλεών, η επαναπλήρωσή τους και η αποκατάσταση τυχόν φθορών στα υπάρχοντα επιχρίσματα, χρωματισμούς κλπ.

Δεν συμπεριλαμβάνονται τα πετάσματα ασφαλείας που τιμολογούνται με την τιμή του άρθρου 23.05.

Τα ικριώματα θα κατασκευάζονται βάσει εγκεκριμένης από την Υπηρεσία μελέτης και σύμφωνα με την ΕΤΕΠ 01-03-00-00 "Ικριώματα", θα περιλαμβάνουν δε όλες τις διατάξεις ασφαλείας που προβλέπονται από την κείμενη νομοθεσία.

Το παρόν άρθρο έχει εφαρμογή μόνον στις περιπτώσεις που προβλέπεται από την μελέτη του έργου η κατασκευή ιδιαίτερων ικριωμάτων (πέραν αυτών που θεωρούνται ανηγμένα στις επί μέρους τιμές μονάδος των εργασιών) ή κατόπιν ειδικής εγκρίσεως της Υπηρεσίας.

Ως επιφάνεια προς επιμέτρηση λαμβάνεται η επιφάνεια του κτιρίου επί της οποίας εκτελούνται οι εργασίες, προσαυξανόμενη κατά τις παράπλευρες προεξοχές του ικριώματος, εφ' όσον έχουν βάθος μεγαλύτερο από 0,20 m. Δεν περιλαμβάνονται ενδεχόμενες κορωνίδες, κορνίζες κλπ.

Τιμή ανά τετραγωνικό μέτρο (m²).

Ευρώ (Αριθμητικά) : 5,60
(Ολογράφως) : πέντε και εξήντα λεπτά

A.T. : 36

Άρθρο : ΝΑΟΙΚ 23.05 Πετάσματα ασφαλείας επί ικριωμάτων

Κωδικός αναθεώρησης: ΟΙΚ 2304

Πετάσματα ασφαλείας (κατακόρυφα ή κεκλιμένα ή οριζόντια πέρα από τα δάπεδα εργασίας των ικριωμάτων, σανιδώματα, πατάρια) επί ικριωμάτων από σανίδες ή μεταλλικά φύλλα, για την προστασία των διερχομένων από πτώσεις υλικών, διαμορφωμένα σύμφωνα με την μελέτη ή και τις υποδείξεις της Υπηρεσίας, πλήρη με τους απαιτούμενους συνδέσμους, στηρίγματα και διαδοκίδωση.

Τιμή ανά τετραγωνικό μέτρο (m²) πραγματικής επιφάνειας σανιδώματος.

Ευρώ (Αριθμητικά) : 5,60
(Ολογράφως) : πέντε και εξήντα λεπτά

A.T. : 37

Άρθρο : ΝΑΟΙΚ 23.10.03 Αναρτημένα δάπεδα εργασίας (φορεία), ημερήσια δαπάνη φορείου ανυψωτικής ικανότητας 200 έως 500 kg

Κωδικός αναθεώρησης: ΟΙΚ 2303

Κινητά δάπεδα εργασίας (πλατφόρμες), αναρτημένα μέσω συρματοσχοίωνων, με μηχανισμό ανύψωσης ηλεκτροκίνητο, εφοδιασμένο με συστήματα ασφαλούς πέδησης, με δυνατότητα ελέγχου της κίνησης τόσο από την θέση ανάρτησης, όσο και από την πλατφόρμα. Ο εξοπλισμός θα συνοδεύεται από πιστοποιητικά ασφαλείας αναγνωρισμένου διεθνώς φορέα.

Ημερήσια δαπάνη φορείου ανυψωτικής ικανότητας 200 έως 500 kg.

Τιμή ανά ημέρα παραμονής στο εργοτάξιο (Η.Δ.), σύμφωνα με το εγκεκριμένο χρονοδιάγραμμα εργασιών.

Ευρώ (Αριθμητικά) : 135,00
(Ολογράφως) : εκατόν τριάντα πέντε

A.T. : 38

Άρθρο : ΝΑΟΙΚ 23.14 Επενδύσεις πρόσοψης ικριωμάτων

Κωδικός αναθεώρησης: ΟΙΚ 2314.1

Επένδυση πρόσοψης ικριωμάτων με λινάτσες ή συνθετικά υφαντά φύλλα, προσδεμένα με σύρμα ή συνδετήρες στα οριζόντια και κατακόρυφα στοιχεία του ικριώματος. Η επικάλυψη θα είναι πλήρης και τα φύλλα επικάλυψης επαρκώς τανυσμένα.

Επισημαίνεται ότι η επένδυση των εξωτερικών ικριωμάτων είναι υποχρεωτική για όλες τις κατασκευές εντός κατοικημένων περιοχών.

Τιμή ανά τετραγωνικό μέτρο (m²).

Ευρώ (Αριθμητικά) : 0,65
(Ολογράφως) : εξήντα πέντε λεπτά

A.T. : 39

Άρθρο : ΝΑΟΙΚ 32.01.04 Προμήθεια, μεταφορά επί τόπου, διάστρωση και συμπίκνωση σκυροδέματος με χρήση αντλίας ή πυργογερανού για κατασκευές από σκυρόδεμα κατηγορίας C16/20

Κωδικός αναθεώρησης: ΟΙΚ 3214

Παραγωγή ή προμήθεια και μεταφορά επί τόπου του έργου σκυροδέματος οποιασδήποτε κατηγορίας ή ποιότητας, σύμφωνα με τις διατάξεις του Κανονισμού Τεχνολογίας Σκυροδέματος (ΚΤΣ), με την διάστρωση με χρήση αντλίας σκυροδέματος ή πυργογερανού και την συμπίκνωση αυτού επί των καλουπιών ή/και λοιπών επιφανειών υποδοχής σκυροδέματος, χωρίς την δαπάνη κατασκευής των καλουπιών, σύμφωνα με την μελέτη του έργου, και τις ΕΤΕΠ:

01-01-01-00 "Παραγωγή και μεταφορά σκυροδέματος",
01-01-02-00 "Διάστρωση σκυροδέματος",
01-01-03-00 "Συντήρηση σκυροδέματος",
01-01-04-00 "Εργοταξιακά συγκροτήματα παραγωγής σκυροδέματος",
01-01-05-00 "Δονητική συμπίκνωση σκυροδέματος",
01-01-07-00 "Σκυροδετήσεις ογκωδών κατασκευών".

Επισημαίνεται ότι απαγορεύεται αυστηρά η προσθήκη νερού στο σκυρόδεμα επί τόπου του έργου. Επίσης απαγορεύεται η χρήση του σκυροδέματος μετά την παρέλευση 90 λεπτών από την ανάμιξη, εκτός εάν εφαρμοσθούν επιβραδυντικά πρόσθετα με βάση ειδική μελέτη συνθέσεως.

Στην τιμή περιλαμβάνονται:

α. Η προμήθεια, η μεταφορά από οποιαδήποτε απόσταση στη θέση εκτέλεσης του έργου, του σκυροδέματος εφόσον πρόκειται για εργοστασιακό σκυρόδεμα ή η προμήθεια, φορτοεκφόρτωση όλων των απαιτούμενων υλικών (αδρανών, τσιμέντων, νερού) για την παρασκευή του σκυροδέματος, εφόσον το σκυρόδεμα παρασκευάζεται στο εργοτάξιο (εργοταξιακό σκυρόδεμα), οι σταλίες των αυτοκινήτων μεταφοράς αδρανών υλικών και σκυροδέματος, η παρασκευή το μίγματος και η μεταφορά του

σκυροδέματος στο εργοτάξιο προς διάστρωση.

Επισημαίνεται ότι στην τιμή ανά κατηγορία σκυροδέματος συμπεριλαμβάνεται η δαπάνη της εκάστοτε απαιτούμενης ποσότητας τσιμέντου για την επίτευξη των προβλεπομένων χαρακτηριστικών (αντοχής, εργασίμου κλπ) υπό την εφαρμοζόμενη κοκκομετρική διαβάθμιση των αδρανών κατά περίπτωση. Σε ουδεμία περίπτωση επιμετρώνται ιδιαίτερα η ενσωματούμενη ποσότητα τσιμέντου στο σκυρόδεμα.

Η απαιτούμενη κοκκομετρική διαβάθμιση των αδρανών και η περιεκτικότητα σε τσιμέντο για την επίτευξη της ζητούμενης χαρακτηριστικής αντοχής του σκυροδέματος καθορίζεται εργαστηριακά με δαπάνη του Αναδόχου.

β. Τα πάσης φύσεως πρόσθετα (πλήν ρευστοποιητικών και επιβραδυντικών πήξεως) που προβλέπονται από την εγκεκριμένη, κατά περίπτωση, μελέτη συνθέσεως, επιμετρώνται και πληρώνονται ιδιαίτέρως.

γ. Η δαπάνη χρήσεως δονητών μάζας ή/και επιφανείας και η διαμόρφωση της άνω στάθμης των σκυροδοτούμενων στοιχείων (τελικής ή προσωρινής), σύμφωνα με τα καθοριζόμενα στην μελέτη του έργου αναφορικά με την ποιότητα και τις ανοχές του τελειώματος.

δ. Συμπεριλαμβάνεται επίσης ανηγμένη η δαπάνη σταλίας των οχημάτων μεταφοράς του σκυροδέματος (βαρέλας), η δαπάνη μετάβασης επί τόπου, στησίματος και επιστροφής της πρέσσας σκυροδέματος και η περισυλλογή, φόρτωση και απομάκρυνση τυχόν υπερχειλίσεων σκυροδέματος από την θέση σκυροδέτησης.

ε. Δεν συμπεριλαμβάνεται η πρόσθετη επεξεργασία διαμόρφωσης δαπέδων ειδικών απαιτήσεων (λ.χ. βιομηχανικό δάπεδο).

Οι τιμές έχουν εφαρμογή σε πάσης φύσεως κατασκευές από σκυρόδεμα, εκτός από κελύφη, αψίδες και τρούλους.

Επιμέτρηση ανά κυβικό μέτρο κατασκευασθέντος στοιχείου από σκυρόδεμα, σύμφωνα με τις προβλεπόμενες από την μελέτη διαστάσεις.

Για κατασκευές από σκυρόδεμα κατηγορίας C16/20.

Τιμή ανά κυβικό μέτρο (m3).

Ευρώ (Αριθμητικά) : 90,00
(Ολογράφως) : ενενήντα

A.T. : 40

Άρθρο : ΝΑΟΙΚ 32.02.04 Προμήθεια, μεταφορά επιτόπου, διάστρωση και συμπύκνωση σκυροδέματος χωρίς χρήση αντλίας για κατασκευές από σκυρόδεμα κατηγορίας C16/20

Κωδικός αναθεώρησης: ΟΙΚ 3214

Παραγωγή ή προμήθεια και μεταφορά επί τόπου του έργου σκυροδέματος οποιασδήποτε κατηγορίας ή ποιότητας, σύμφωνα με τις διατάξεις του Κανονισμού Τεχνολογίας Σκυροδέματος (ΚΤΣ), με την διάστρωση χωρίς χρήση αντλίας σκυροδέματος και την συμπύκνωση αυτού επί των καλουπιών ή/και λοιπών επιφανειών υποδοχής σκυροδέματος, χωρίς την δαπάνη κατασκευής των καλουπιών, σύμφωνα με την μελέτη του έργου, και τις ΕΤΕΠ:

01-01-01-00 "Παραγωγή και μεταφορά σκυροδέματος",
01-01-02-00 "Διάστρωση σκυροδέματος",
01-01-03-00 "Συντήρηση σκυροδέματος",
01-01-04-00 "Εργοταξιακά συγκροτήματα παραγωγής σκυροδέματος",
01-01-05-00 "Δομητική συμπύκνωση σκυροδέματος",
01-01-07-00 "Σκυροδετήσεις ογκωδών κατασκευών".

Επισημαίνεται ότι απαγορεύεται αυστηρά η προσθήκη νερού στο σκυρόδεμα επί τόπου του έργου. Επίσης απαγορεύεται η χρήση του σκυροδέματος μετά την παρέλευση 90 λεπτών από την ανάμιξη, εκτός εάν εφαρμοσθούν επιβραδυντικά πρόσθετα με βάση ειδική μελέτη συνθέσεως.

Στην τιμή περιλαμβάνονται:

α. Η προμήθεια, η μεταφορά από οποιαδήποτε απόσταση στη θέση εκτέλεσης του έργου, του σκυροδέματος εφόσον πρόκειται για εργοστασιακό σκυρόδεμα ή η προμήθεια, φορτοεκφόρτωση όλων των απαιτούμενων υλικών (αδρανών, τσιμέντων, νερού) για την παρασκευή του σκυροδέματος, εφόσον το σκυρόδεμα παρασκευάζεται επί τόπου, οι σταλίες των αυτοκινήτων μεταφοράς αδρανών υλικών και σκυροδέματος, η παρασκευή το μίγματος και οι πλάγιες μεταφορές του μέχρι την θέση διάστρωσης,

με χρήση οποιωνδήποτε μέσων εκτός από αντλία σκυροδέματος και πυργογερανό,

Επισημαίνεται ότι στην τιμή ανά κατηγορία σκυροδέματος συμπεριλαμβάνεται η δαπάνη της εκάστοτε απαιτούμενης ποσότητας τσιμέντου για την επίτευξη των προβλεπομένων χαρακτηριστικών (αντοχής, εργασίμου κλπ) υπό την εφαρμοζόμενη κοκκομετρική διαβάθμιση των αδρανών κατά περίπτωση. Σε ουδεμία περίπτωση επιμετρώνται ιδιαίτερα η ενσωματούμενη ποσότητα τσιμέντου στο σκυρόδεμα.

Η απαιτούμενη κοκκομετρική διαβάθμιση των αδρανών και η περιεκτικότητα σε τσιμέντο για την επίτευξη της ζητούμενης χαρακτηριστικής αντοχής του σκυροδέματος καθορίζεται εργαστηριακά με δαπάνη του Αναδόχου.

β.Τα πάσης φύσεως πρόσθετα (πλήν ρευστοποιητικών και επιβραδυντικών πήξεως) που προβλέπονται από την εγκεκριμένη, κατά περίπτωση, μελέτη συνθέσεως, επιμετρώνται και πληρώνονται ιδιαιτέρως.

γ.Η δαπάνη χρήσεως δονητών μάζας ή/και επιφανείας και η διαμόρφωση της άνω στάθμης των σκυροδοτούμενων στοιχείων (τελικής ή προσωρινής), σύμφωνα με τα καθοριζόμενα στην μελέτη του έργου αναφορικά με την ποιότητα και τις ανοχές του τελειώματος.

δ.Συμπεριλαμβάνεται επίσης ανηγμένη η δαπάνη σταλίας των οχημάτων μεταφοράς του σκυροδέματος (βαρέλας) και η περισυλλογή, φόρτωση και απομάκρυνση τυχόν υπερχειλίσεων σκυροδέματος από την θέση σκυροδέτησης.

ε.Δεν συμπεριλαμβάνεται η πρόσθετη επεξεργασία διαμόρφωσης δαπέδων ειδικών απαιτήσεων (λ.χ. βιομηχανικό δάπεδο).

Οι τιμές έχουν εφαρμογή σε πάσης φύσεως κατασκευές από σκυρόδεμα, εκτός από κελύφη, αψίδες και τρούλους.

Επιμέτρηση ανά κυβικό μέτρο κατασκευασθέντος στοιχείου από σκυρόδεμα, σύμφωνα με τις προβλεπόμενες από την μελέτη διαστάσεις.

Για κατασκευές από σκυρόδεμα κατηγορίας C16/20.

Τιμή ανά κυβικό μέτρο (m³).

Ευρώ (Αριθμητικά) : 84,00
(Ολογράφως) : ογδόντα τέσσερα

A.T. : 41

Άρθρο : ΝΑΟΙΚ 38.03 Ευλότυποι συνήθων χυτών κατασκευών

Κωδικός αναθεώρησης: ΟΙΚ 3816

Ευλότυποι συνήθων χυτών κατασκευών (πλακών, δοκών, πλαισίων, φατνωμάτων, στύλων, πεδίων, υπερθύρων, κλιμάκων κλπ) σε οποιαδήποτε στάθμη από το έδαφος, αλλά σε ύψος του πυθμένα του ξυλοτύπου μέχρι +4,00 m από το υποκείμενο δάπεδο εργασίας, σύμφωνα με την μελέτη και την ΕΤΕΠ 01-04-00-00 "Καλούπια κατασκευών από σκυρόδεμα (τύποι)".

Στην τιμή μονάδας περιλαμβάνονται: η φθορά και απομείωση των χρησιμοποιούμενων υλικών, η εργασία ανέγερσης-συναρμολόγησης και η εργασία αποξήλωσης του καλουπιού και απομάκρυνσης όλων των υλικών που χρησιμοποιήθηκαν για την διαμόρφωσή του.

Τιμή ανά τετραγωνικό μέτρο (m²) ανεπτυγμένης επιφανείας.

Ευρώ (Αριθμητικά) : 15,70
(Ολογράφως) : δέκα πέντε και εβδομήντα λεπτά

A.T. : 42

Άρθρο : ΝΑΟΙΚ 38.20.02 Χαλύβδινοι οπλισμοί σκυροδέματος, κατηγορίας B500C.

Κωδικός αναθεώρησης: ΟΙΚ 3873

Προμήθεια και μεταφορά επί τόπου του έργου χάλυβα οπλισμού σκυροδέματος, μορφής διατομών, κατηγορίας (χάλυβας B500A, B500C και δομικά πλέγματα) και διαμόρφωσης σύμφωνα με την μελέτη, προσέγγιση στην θέση ενσωμάτωσης με οποιοδήποτε μέσον και τοποθέτησή του σύμφωνα με τα σχέδια οπλισμού. Εκτέλεση εργασιών σύμφωνα με

την ΕΤΕΠ 01-02-01-00 "Χαλύβδινος οπλισμός σκυροδεμάτων"

Η τοποθέτηση του σιδηροπλισμού θα γίνεται μόνον μετά την παραλαβή του ξυλοτύπου ή της επιφανείας έδρασης του σκυροδέματος (π.χ. υπόστρωμα οπλισμένων δαπέδων κλπ).

Ο χάλυβας οπλισμού σκυροδεμάτων επιμετρώνται σε χιλιόγραμμα βάσει αναλυτικών Πινάκων Οπλισμού. Εάν οι πίνακες αυτοί δεν συμπεριλαμβάνονται στην εγκεκριμένη μελέτη του έργου θα συντάσσονται με μέριμνα του Αναδόχου και θα υποβάλλονται στην Υπηρεσία προς έλεγχο και θεώρηση πριν από την έναρξη της τοποθέτησης του οπλισμού.

Οι Πίνακες θα συντάσσονται βάσει των σχεδίων της μελέτης και θα περιλαμβάνουν λεπτομερώς τις διαστάσεις των ράβδων (αναπτύγματα), τις διαμέτρους, τις θέσεις τοποθέτησης και τα μήκη υπερκάλυψης, τα βάρη ανά τρέχον μέτρο κατά διάμετρο, τα επί μέρους και τα ολικά μήκη των ράβδων, τα μερικά βάρη ανά διάμετρο και το ολικό βάρος. Οι ως άνω Πίνακες Οπλισμού, μετά την παραλαβή των οπλισμών, θα υπογράφονται από τον Ανάδοχο και την Υπηρεσία και θα αποτελούν την επιμέτρηση των οπλισμών.

Το ανά τρέχον μέτρο βάρος των ράβδων οπλισμού θα υπολογίζεται με βάση τον πίνακα 3-1 του ΚΤΧ-2008, ο οποίος παρατίθεται στην συνέχεια. Σε καμία περίπτωση δεν γίνεται αποδεκτός ο προσδιορισμός του μοναδιαίου βάρους των ράβδων βάσει ζυγολογίου.

Όνομ. διάμετρος (mm)	Πεδίο εφαρμογής					Όνομ. διατομή (mm ²)	Όνομ. μάζα/μέτρο (Kg/m)	
	Ράβδοι	Κουλούρες και ευθυγραμμισμένα προϊόντα			Ηλεκτροσυγκολλημένα πλέγματα και δικτυώματα			
		B500C	B500A	B500C	B500A			B500C
5,0		v			v	19,6	0,154	
5,5		v			v	23,8	0,187	
6,0	v	v	v	v	v	28,3	0,222	
6,5		v			v	33,2	0,260	
7,0		v			v	38,5	0,302	
7,5		v			v	44,2	0,347	
8,0	v	v	v	v	v	50,3	0,395	
10,0	v		v		v	78,5	0,617	
12,0	v		v		v	113	0,888	
14,0	v		v		v	154	1,21	
16,0	v		v		v	201	1,58	
18,0	v					254	2,00	
20,0	v					314	2,47	
22,0	v					380	2,98	
25,0	v					491	3,85	
28,0	v					616	4,83	
32,0	v					804	6,31	
40,0	v					1257	9,86	

Στις επιμετρούμενες ποσότητες, πέραν της προμήθειας, μεταφοράς επί τόπου, διαμόρφωσης και τοποθέτησης του οπλισμού, περιλαμβάνονται ανηγμένα τα ακόλουθα: Η σύνδεση των ράβδων κατά τρόπο στερεό με σύρμα, σε όλες ανεξάρτητα τις διασταυρώσεις και όχι εναλλάξ

Η προμήθεια του σύρματος πρόσδεσης.

Η προμήθεια και τοποθέτηση αρμοκλειδών (κατά ISO 15835-2), εκτός αν στα συμβατικά τεύχη του έργου προβλέπεται ιδιαίτερη επιμέτρηση και πληρωμή αυτών. Οι πλάγιες μεταφορές και η διακίνηση του οπλισμού σε οποιοδήποτε ύψος από το δάπεδο εργασίας.

Η τοποθέτηση υποστηριγμάτων (καβίλιες, αναβολείς) και ειδικών τεμαχίων ανάρτησης που τυχόν θα απαιτηθούν (εργασία και υλικά).

Η απομείωση και φθορά του οπλισμού κατά την κοπή και κατεργασία .

Χαλύβδινοι οπλισμοί κατηγορίας B500C.

Τιμή ανά χιλιόγραμμο (kg) σιδηρού οπλισμού υδραυλικών έργων τοποθετημένου σύμφωνα με την μελέτη.

Ευρώ (Αριθμητικά) : 1,07
(Ολογράφως) : ένα και επτά λεπτά

A.T. : 43

Άρθρο : ΝΑΟΙΚ 42.11.02 Αργολιθοδομές με ασβεστοσιμεντοκονίαμα των 400 kg τσιμέντου μιάς ορατής όψεως

Κωδικός αναθεώρησης: ΟΙΚ 4212

Αργολιθοδομές με τσιμεντοασβεστοκονίαμα των 400 kg τσιμέντου και 0,08 m³ ασβέστου, πάσης φύσεως τοίχων, οποποιωνδήποτε διαστάσεων, σε στάθμη μέχρι +4,00 m από το δάπεδο εργασίας, σύμφωνα με την μελέτη και την ΕΤΕΠ 03-02-01-00 "Λιθόκτιστοι τοίχοι".

Αργολιθοδομές με ασβεστοσιμεντοκονίαμα μιάς ορατής όψεως.
Τιμή ανά κυβικό μέτρο (m³).

Ευρώ (Αριθμητικά) : 70,00
(Ολογράφως) : εβδομήντα

A.T. : 44

Άρθρο : ΝΑΟΙΚ 42.11.02Ν Αργολιθοδομές με ασβεστοσιμεντοκονίαμα των 400 kg τσιμέντου.Αργολιθοδομές με ασβεστοσιμεντοκονίαμα μιάς ορατής όψεως με χρήση των υφιστάμενων αργών λίθων επί τόπου του έργου.

Κωδικός αναθεώρησης: ΟΙΚ 4212

Αργολιθοδομές με τσιμεντοασβεστοκονίαμα των 400 kg τσιμέντου και 0,08 m³ ασβέστου, πάσης φύσεως τοίχων, οποποιωνδήποτε διαστάσεων, σε στάθμη μέχρι +4,00 m από το δάπεδο εργασίας, σύμφωνα με την μελέτη και την ΕΤΕΠ 03-02-01-00 "Λιθόκτιστοι τοίχοι".

Αργολιθοδομές με ασβεστοσιμεντοκονίαμα των 400 kg τσιμέντου.Αργολιθοδομές με ασβεστοσιμεντοκονίαμα μιάς ορατής όψεως με χρήση των υφιστάμενων αργών λίθων επί τόπου του έργου. (m³).

Ευρώ (Αριθμητικά) : 60,00
(Ολογράφως) : εξήντα

A.T. : 45

Άρθρο : ΝΑΟΙΚ 42.11.03 Αργολιθοδομές με ασβεστοσιμεντοκονίαμα των 400 kg τσιμέντου δύο ορατών όψεων

Κωδικός αναθεώρησης: ΟΙΚ 4213

Αργολιθοδομές με τσιμεντοασβεστοκονίαμα των 400 kg τσιμέντου και 0,08 m³ ασβέστου, πάσης φύσεως τοίχων, οποποιωνδήποτε διαστάσεων, σε στάθμη μέχρι +4,00 m από το δάπεδο εργασίας, σύμφωνα με την μελέτη και την ΕΤΕΠ 03-02-01-00 "Λιθόκτιστοι τοίχοι".

Αργολιθοδομές με ασβεστοσιμεντοκονίαμα δύο ορατών όψεων από την επιφάνεια του εδάφους μη υπερβαίνουν τα 4,00m.
Τιμή ανά κυβικό μέτρο (m³).

Σε ύψος ή βάθος

Ευρώ (Αριθμητικά) : 75,00
(Ολογράφως) : εβδομήντα πέντε

A.T. : 46

Άρθρο : ΝΑΟΙΚ 42.26 Μόρφωση εξέχουσας ακμής αργολιθοδομών

Κωδικός αναθεώρησης: ΟΙΚ 4226

Μόρφωση εξέχουσας ακμής αργολιθοδομών (γωνιών, παραστάδων, λαμπάδων κ.λπ.) με χρήση και κατεργασία ευμεγέθων λίθων.

Τιμή ανά τρέχον μέτρο (μμ).

Ευρώ (Αριθμητικά) : 11,20
(Ολογράφως) : έντεκα και είκοσι λεπτά

A.T. : 47

Άρθρο : ΝΑΟΙΚ 45.03 Διαμόρφωση όψεων ακανονίστων (ημιεμπλέκτων) λιθοδομών

Κωδικός αναθεώρησης: ΟΙΚ 4503

Διαμόρφωση όψεων ακανονίστων (ημιεμπλέκτων) λιθοδομών σε οποιαδήποτε στάθμη από το δάπεδο εργασίας κατά την δόμηση των τοίχων.

Συμπεριλαμβάνεται η διαλογή των λίθων που τοποθετούνται στην ορατή επιφάνεια ώστε να έχουν κατά το δυνατόν ισομεγέθεις διαστάσεις, η κατεργασία των προσώπων και των επιφανειών εδράσεως με χονδροποελέκημα, η προσαρμογή τους ώστε το πλάτος των αρμών να μην υπερβαίνει τα 2 1/2 cm με χρήση σφηνών (τσιβίκια), η απόξεση του κονιάματος των αρμών σε βάθος 2 - 4 cm και ο καθαρισμός της επιφάνειας από τα κονιάματα με λινάτσα, ψήκτρα ή άλλο κατάλληλο εργαλείο.

Τιμή ανά τετραγωνικό μέτρο (m²).

Ευρώ (Αριθμητικά) : 13,50
(Ολογράφως) : δέκα τρία και πενήντα λεπτά

A.T. : 48

Άρθρο : ΝΑΟΙΚ 46.01.02 Οπτοπλινθοδομές με διακένους τυποποιημένους οπτοπλίνθους 6x9x19 cm, πάχους 1/2 πλίνθου (δρομικοί τοίχοι)

Κωδικός αναθεώρησης: ΟΙΚ 4622.1

Πλινθοδομές με διάκηνους τυποποιημένους οπτοπλίνθους διαστάσεων 6x9x19 cm, σύμφωνα με την μελέτη και την ΕΤΕΠ 03-02-02-00 "Τοίχοι από οπτοπλίνθους", σε οποιαδήποτε θέση και στάθμη του έργου, με έτοιμο κονίαμα κτισίματος παραδιδόμενο σε σιλό ή με ασβεστοτσιμεντοκονίαμα που παρασκευάζεται επί τόπου.

Πάχους 1/2 πλίνθου (δρομικοί τοίχοι).

Τιμή ανά τετραγωνικό μέτρο (m²) πραγματικής επιφάνειας.

Ευρώ (Αριθμητικά) : 19,50
(Ολογράφως) : δέκα εννέα και πενήντα λεπτά

A.T. : 49

Άρθρο : ΝΑΟΙΚ 49.01.01 Διαζώματα (σενάζ) από ελαφρά οπλισμένο σκυρόδεμα γραμμικά δρομικών τοίχων

Κωδικός αναθεώρησης: ΟΙΚ 3213

Κατασκευή γραμμικών διαζωμάτων (σενάζ), ποδιών ή ανωφλίων τοίχων πληρώσεως με σκυρόδεμα κατηγορίας C16/20 και ελαφρό οπλισμό B500C (μέχρι 4Φ12 με συνδετήρες Φ8/10), διατομής έως 0,06 m², σε οποιοδήποτε ύψος από το δάπεδο εργασίας.

Συμπεριλαμβάνεται η προμήθεια των απαιτούμενων υλικών επί τόπου, οι πλάγιες μεταφορές, τα ικριώματα, η απομείωση και φθορά των υλικών, η εργασία κατασκευής και ο καθαρισμός του χώρου από τα πάσης φύσεως υπολείμματα υλικών.

Στην περίπτωση κατασκευής διαζωμάτων μεγαλύτερης διατομής, η τιμή του παρόντος άρθρου προσαυξάνεται αναλογικά με βάση εμβαδόν (Εμβ / 0,06 m²), όταν σε προβλέπεται οπλισμός πέραν των 4Φ12, η διαφορά τιμολογείται με βάση το άρθρο ΝΕΤ ΟΙΚ 38.20

Γραμμικά διαζώματα (σενάζ) δρομικών τοίχων.

Τιμή ανά τρέχον μέτρο (m).

Ευρώ (Αριθμητικά) : 16,80
(Ολογράφως) : δέκα έξι και ογδόντα λεπτά

A.T. : 50**Άρθρο : ΝΑΟΙΚ ΑΙ49.01.02.ΝΤ Διακοσμητικά σενάζ τοίχων**

Κωδικός αναθεώρησης: ΟΙΚ 3213

Κατασκευή γραμμικών διαζωμάτων (σενάζ), ποδιών ή ανωφλίων τοίχων πληρώσεως με σκυρόδεμα κατηγορίας C16/20 και ελαφρό οπλισμό B500C (μέχρι 4Φ12 με συνδετήρες Φ8/10), διατομής έως 0,09 m², σε οποιοδήποτε ύψος από το δάπεδο εργασίας.

Συμπεριλαμβάνεται η προμήθεια των απαιτούμενων υλικών επί τόπου, οι πλάγιες μεταφορές, τα ικριώματα, η απομείωση και φθορά των υλικών, η εργασία κατασκευής και ο καθαρισμός του χώρου από τα πάσης φύσεως υπολείμματα υλικών.

Στην τιμή περιλαμβάνεται το κύριωμα της άνω επιφάνειας (καμπυλότητα) καθώς και οι εκατέρωθεν προεξοχές του σενάζ από το πλάτος του τοίχου. Στην τιμή περιλαμβάνεται ο απαιτούμενος ξυλότυπος για την κατασκευή του σενάζ.

Στην περίπτωση κατασκευής διαζωμάτων μεγαλύτερης διατομής, η τιμή του παρόντος άρθρου προσαυξάνεται αναλογικά με βάση εμβαδόν (Εμβ / 0,09 m²), όταν σε προβλέπεται οπλισμός πέραν των 4Φ12, η διαφορά τιμολογείται με βάση το άρθρο NET ΟΙΚ 38.20

Τιμή ανά τρέχον μέτρο (m)

Ευρώ (Αριθμητικά) : 21,00**(Ολογράφως) : είκοσι ένα****A.T. : 51****Άρθρο : ΝΑΟΙΚ ΔΧ2 Προσάυξηση τιμής σκυροδέματος λόγω ειδικών συνθηκών**

Κωδικός αναθεώρησης:

Προσάυξηση της τιμής μονάδας σκυροδέματος λόγω ειδικών συνθηκών (θαλάσσιων μεταφορών κ.λ.π.) σύμφωνα με την εγκύκλιο 33 του ΥΠΕΧΩΔΕ.

Τιμή ανά κυβικό μέτρο (m³)**Ευρώ (Αριθμητικά) : 22,00****(Ολογράφως) : είκοσι δύο****A.T. : 52****Άρθρο : ΝΑΟΙΚ 64.01.01 Σιδηρά κιγκλιδώματα από ράβδους συνήθων διατομών, απλού σχεδίου από ευθύγραμμες ράβδους**

Κωδικός αναθεώρησης: ΟΙΚ 6401

Κατασκευή και τοποθέτηση σιδηρών κιγκλιδωμάτων εξωστών, κλιμάκων, περιφράξεων κλπ., από ράβδους συνήθων διατομών. Συμπεριλαμβάνεται η προμήθεια του μορφοσιδήρου και των υλικών ήλωσης και στερέωσης καθώς και η εργασία για την πλήρη κατασκευή, τοποθέτηση και στερέωση των κιγκλιδωμάτων.

Απλού σχεδίου από ευθύγραμμες ράβδους.

Τιμή ανά χιλιόγραμμο (kg).

Ευρώ (Αριθμητικά) : 4,50**(Ολογράφως) : τέσσερα και πενήντα λεπτά****A.T. : 53****Άρθρο : ΝΑΟΔΟ Β64.1 Γεωύφασμα στραγγιστηρίων**

Κωδικός αναθεώρησης: ΟΙΚ 7914

Προμήθεια, μεταφορά και τοποθέτηση μη υφαντού γεωυφάσματος από ίνες πολυπρο-πυλενίου, για την κατασκευή των γραμμικών στραγγιστηρίων της οδού και των στραγγιστηρίων όπισθεν τοίχων ή βάθρων, πάχους 1,0 mm (κατά ΕΛΟΤ EN 9863-1), ελάχιστου βάρους 150 gr/m² (κατά ΕΛΟΤ EN ISO 9864), εφελκυστικής αντοχής ≥ 9 kN/m (κατά ΕΛΟΤ EN ISO 10319), επιμήκυνσης σε θραύση 50% (κατά EN ISO 10319), αντοχής σε διάτρηση ≥ 1500 N (κατά ΕΛΟΤ EN 12236), σύμφωνα με την μελέτη και την ΕΤΕΠ 08-03-03-00.

Στην τιμή μονάδας περιλαμβάνονται:

- η προμήθεια του γεωυφάσματος επί τόπου του έργου,
- η κοπή του στις κατάλληλες διαστάσεις, η προσέγγιση και η τοποθέτησή του στο όρυγμα,
- η προσωρινή συγκράτηση του γεωυφάσματος και για τη μόρφωση της διατομής του στραγγιστηρίου σύμφωνα με τη μελέτη (με χρήση ξυλίνων αντηρίδων, πλαισίων κλπ χωρίς αιχμηρά άκρα) το τελικό κλείσιμο της διατομής του στραγγιστηρίου με τις προβλεπόμενες επικαλύψεις του γεωυφάσματος και η συρραφή των φύλλων.

Επισημαίνεται η ανάγκη χρήσης κατάλληλου εξοπλισμού για την τοποθέτηση των προβλεπομένων υλικών του μονοβαθμίου φίλτρου για την αποφυγή των φθορών του τοποθετημένου γεωυφάσματος.

Τιμή ανά τετραγωνικό μέτρο καλυπτόμενης επιφάνειας στραγγιστηρίων με γεωύφασμα.

Ευρώ (Αριθμητικά) : 1,65

(Ολογράφως) : ένα και εξήντα πέντε λεπτά

A.T. : 54

Άρθρο : ΝΑΟΙΚ 64.16.02 Κιγκλιδώματα από σιδηροσωλήνες γαλβανισμένους, Φ 1 1/2 "

Κωδικός αναθεώρησης: ΟΙΚ 6417

Κατασκευή και τοποθέτηση κιγκλιδώματος απλού από οριζόντια τμήματα και ορθοστάτες από γαλβανισμένους σιδηροσωλήνες, με όλα τα ειδικά κοχλιωτά τεμάχια και γενικά σιδηροσωλήνες, ειδικά τεμάχια, καθώς και εργασία πλήρους τοποθέτησης, χωρίς τον χρωματισμό.

Από σιδηροσωλήνες γαλβανισμένους Φ 1 1/2".

Τιμή ανά τρέχον μέτρο (m).

Ευρώ (Αριθμητικά) : 14,00

(Ολογράφως) : δέκα τέσσερα

A.T. : 55

Άρθρο : ΝΑΟΙΚ 64.26.02 Σιδηροσωλήνες κιγκλιδωμάτων γαλβανισμένοι, Φ 1 1/2 "

Κωδικός αναθεώρησης: ΟΙΚ 6427

Σιδηροσωλήνες κιγκλιδωμάτων γαλβανισμένοι, χωρίς ειδικά τεμάχια, αντισκωριακή επίστρωση με βαφή βάσεως ψευδαργύρου σε δύο στρώσεις. Πλήρης κατασκευή και τοποθέτηση.

Σιδηροσωλήνες γαλβανισμένοι Φ 1 1/2".

Τιμή ανά τρέχον μέτρο (μμ) τοποθετηθέντος σωλήνα.

Ευρώ (Αριθμητικά) : 10,10

(Ολογράφως) : δέκα και δέκα λεπτά

A.T. : 56

Άρθρο : ΝΑΟΙΚ 64.31 Προμήθεια και τοποθέτηση δικτυωτού ελάσματος οπής 10x4 cm

Κωδικός αναθεώρησης: ΟΙΚ 6431

Προμήθεια και τοποθέτηση δικτυωτού ελάσματος (μετάλ ντεπλουαγιέ) οπής 10x4 cm και πάχους 3 mm, τοποθετημένο σε σιδηρά κιγκλιδώματα, με ήλωση ή συγκόλληση.

Τιμή ανά τετραγωνικό μέτρο (m²) δικτυωτού ελάσματος.

Ευρώ (Αριθμητικά) : 4,70

(Ολογράφως) : τέσσερα και εβδομήντα λεπτά

A.T. : 57**Άρθρο : ΝΑΟΙΚ Α\64.31.N Προμήθεια και τοποθέτηση γαλβανισμένου δικτυωτού ελάσματος οπής 4x10cm ή 5x10 cm (φύλλα)**

Κωδικός αναθεώρησης: ΟΙΚ

§§

Ευρώ (Αριθμητικά) : 8,00
(Ολογράφως) : οκτώ**A.T. : 58****Άρθρο : ΝΑΟΙΚ Α\64.47.N Συρματόπλεγμα γαλβανισμένο με τετραγωνική ή άλλου σχήματος οπή**

Κωδικός αναθεώρησης: ΟΙΚ

§§

Ευρώ (Αριθμητικά) : 4,00
(Ολογράφως) : τέσσερα**A.T. : 59****Άρθρο : ΗΛΜ Ν65.80.41.01 Κανάλι διανομής PVC 25X16mm**

Κωδικός αναθεώρησης: ΗΛΜ 26

Κανάλι διανομής διαστάσεων 25X16mm, από υλικό PVC χλωριούχο πολυβινύλιο, IP40, χρώματος λευκό RAL9010, στερέωση με διάτρηση πλάτης ή αυτοκόλλητη ταινία, με το κάλυμμα αυτού και με όλα τα ειδικά εξαρτήματα διαμόρφωσης (γωνίες, συστολές κ.λ.π.), στήριξης ή ανάρτησης, πλήρως εγκατεστημένο σύμφωνα με την μελέτη και την ΕΤΕΠ 04-20-01-03 "Εσχάρες και Σκάλες Καλωδίων". Περιλαμβάνεται το προσωπικό και ο εξοπλισμός που απαιτούνται για την εκτέλεση των εργασιών και τα πάσης φύσεως κύρια και βοηθητικά υλικά που ενσωματώνονται.

Τιμή ανά μέτρο μήκους (μμ)

Ευρώ (Αριθμητικά) : 5,79
(Ολογράφως) : πέντε και εβδομήντα εννέα λεπτά**A.T. : 60****Άρθρο : ΝΑΟΙΚ 71.01.02 Αρμολογήματα όψεων υφισταμένων τοιχοδομών, κατεργασμένων όψεων λιθοδομών**

Κωδικός αναθεώρησης: ΟΙΚ 7102

Αρμολογήματα όψεων υφισταμένων τοιχοδομών σε οποιοδήποτε ύψος, με τσιμεντοκονίαμα των 450 kg τσιμέντου με λεπτόκκοκη άμμο. Συμπεριλαμβάνεται η προμήθεια των υλικών επί τόπου, η επιδιόρθωση των μικροανωμαλιών των λίθων, το άνοιγμα, η απόξεση και η πλύση των αρμών με καθαρό νερό και μεταλλική βούρτσα μέχρι βάθους 2 έως 3 cm από την επιφάνεια του τοίχου, η διαβροχή του τοίχου αμέσως πριν από την έναρξη του αρμολογήματος, η πλήρωση με τσιμεντοκονία, η συμπύεση, η μόρφωση, ο τελικός καθαρισμός, τα απαιτούμενα ικριώματα, κλπ.

Αρμολογήματα κατεργασμένων όψεων λιθοδομών.

Τιμή ανά τετραγωνικό μέτρο (m²) όψεως.**Ευρώ (Αριθμητικά) : 11,20**
(Ολογράφως) : έντεκα και είκοσι λεπτά**A.T. : 61****Άρθρο : ΝΑΟΙΚ 71.21 Επιχρίσματα τριπτά - τριβιδιστά με τσιμεντοκονίαμα**

Κωδικός αναθεώρησης: ΟΙΚ 7121

Επιχρίσματα τριπτά - τριβιδιστά με τσιμεντοκονίαμα των 450 kg τσιμέντου, πάχους 2,5 cm, σε τρεις στρώσεις, από τις οποίες η πρώτη πιτσιλιστή, η δεύτερη στρωτή (λάσπωμα) και τρίτη τριπτή (τριβιδιστή), επί τοίχων ή οροφών, σε οποιαδήποτε στάθμη από το έδαφος, και σε ύψος μέχρι 4,00 m από το δάπεδο εργασίας, σύμφωνα

με την μελέτη και την ΕΤΕΠ 03-03-01-00 "Επιχρίσματα με κονιάματα που παρασκευάζονται επί τόπου".

Πλήρως περαιωμένη εργασία, με τα υλικά επί τόπου και τον απαιτούμενο μηχανικό εξοπλισμό, ειδικά εργαλεία και ικριώματα εργασίας.

Τιμή ανά τετραγωνικό μέτρο (m²).

Ευρώ (Αριθμητικά) : 13,50
(Ολογράφως) : δέκα τρία και πενήντα λεπτά

A.T. : 62

Άρθρο : ΝΑΟΙΚ 71.36 Επιχρίσματα τριπτά (πεταχτά) επί τοίχων

Κωδικός αναθεώρησης: ΟΙΚ 7136

Επιχρίσματα τριπτά (πεταχτά) εκτελούμενα με το μιστρί, χωρίς διάστρωση λασπώματος, με ασβεστοσιμεντοκονίαμα 1:2 επί τοίχων, σε οποιασδήποτε στάθμη από το έδαφος, και σε ύψος μέχρι 4,00 m από το δάπεδο εργασίας, σύμφωνα με την μελέτη και την ΕΤΕΠ 03-03-01-00 "Επιχρίσματα με κονιάματα που παρασκευάζονται επί τόπου", σε δυο στρώσεις ασβεστοσιμεντοκονιάματος 1:2 (με άμμο μεσόκοκκη), τελικού μέσου πάχους 15 mm,

Πλήρως περαιωμένη εργασία, με τα υλικά επί τόπου και τον απαιτούμενο μηχανικό εξοπλισμό, ειδικά εργαλεία και ικριώματα εργασίας.

Τιμή ανά τετραγωνικό μέτρο (m²).

Ευρώ (Αριθμητικά) : 8,40
(Ολογράφως) : οκτώ και σαράντα λεπτά

A.T. : 63

Άρθρο : ΝΑΟΙΚ 71.76.04 Λάξευση επιφανειών αρτιφισιέλ ξέση με σύρμα

Κωδικός αναθεώρησης: ΟΙΚ 7179

Λάξευση επιφανειών παντός είδους επιχρισμάτων αρτιφισιέλ, με ειδική οδοντοτυπάδα (κουτάλι) μετά ή άνευ τριπτών περιθωρίων.

Ξέση με σύρμα.

Τιμή ανά τετραγωνικό μέτρο (m²). (χωρίς την αφαίρεση των περιθωρίων)

Ευρώ (Αριθμητικά) : 3,40
(Ολογράφως) : τρία και σαράντα λεπτά

A.T. : 64

Άρθρο : ΝΑΟΙΚ 71.81 Επιχρίσματα τραβηχτά προεξοχών μέχρι 20 cm, απλού σχεδίου

Κωδικός αναθεώρησης: ΟΙΚ 7181

Επιχρίσματα τραβηχτά προεξοχών μέχρι 20 cm, απλού σχεδίου, όπως κορωνίδων, ζωνών, κορνιζών ανοιγμάτων κλπ. Η τιμή καταβάλλεται επί πλέον της τιμής των επιχρισμάτων παντός είδους και περιλαμβάνει την δαπάνη των τύπων και ικριωμάτων.

Τιμή ανά τρέχον μέτρο (μμ).

Ευρώ (Αριθμητικά) : 11,20
(Ολογράφως) : έντεκα και είκοσι λεπτά

A.T. : 65

Άρθρο : ΝΑΟΙΚ Α\71.87.N Ενέματα πλήρωσης τοιχοποιίας με ασβεστοσιμεντοκονιάματα υδρασβέστου και λευκού σιμέντου

Κωδικός αναθεώρησης: ΟΙΚ 7102

Στις ρωγμές της τοιχοποιίας γίνονται ενέματα πλήρωσης προκειμένου να επιτευχθεί ομογενοποίηση

σύμφωνα με την μελέτη ΕΤΕΠ 14-02-04-00 αποκατάσταση τοιχοποιίας με εφαρμογή ενεμάτων. Το ένεμα αποτελείται από μαρμαροκονία, υδράσβεστο, μικρή ποσότητα λευκού τσιμέντου και ρευστοποιητή. Η εισαγωγή των σωληνίσκων γίνεται από την εξωτερική πλευρά της τοιχοποιίας σε μικρή απόσταση το ένα από το άλλο, πριν από την αρμολόγηση των επιφανειών. Οι σωληνίσκοι είναι διαφανείς. Τα κονιάματα, τα υλικά τους και οι αναλογίες τους εγκρίνονται από την επίβλεψη του έργου κατόπιν δοκιμών. Των δοκιμών προηγείται εργαστηριακός έλεγχος 3 τουλάχιστον δειγμάτων και σχεδιασμός από το εργαστήριο εναλλακτικών συνθέσεων ενέματος συμβατού με το υφιστάμενο. Η δαπάνη για τις εργαστηριακές δοκιμές και το σχεδιασμό του νέου ενέματος βαρύνει τον ανάδοχο και περιλαμβάνεται στην τιμή του παρόντος άρθρου. Η εγχυση των ενεμάτων γίνεται με μηχανή χαμηλής πίεσης (έως 2,5ατμ - η πίεση στο ακροφύσιο δεν πρέπει να υπερβαίνει 0,1Μpa). Ακολουθούνται οδηγίες του ΥΠΕΧΩΔΕ -οργανισμός αντισεισμικού σχεδιασμού και προστασίας Ο.Α.Σ.Π., οι υποδείξεις της Υπηρεσίας.

Η τεχνική αυτή εφαρμόζεται σε περιπτώσεις που το άνοιγμα των ρωγμών της τοιχοποιίας δεν υπερβαίνει τα 10mm. Καθααίρουμε το επίχρισμα σε μεγάλο πλάτος γύρω από τις ρωγμές. Διευρύνουμε τη ρωγή στην επιφάνεια της τοιχοποιίας. Διανοίγουμε οπές κατά το πάχος του τοίχου, ανά αποστάσεις κατά μήκος της ρωγμής (η διάμετρος, οι αποστάσεις και το βάθος αυτών των οπών εξαρτώνται από το εύρος της ρωγμής και το πάχος της τοιχοποιίας, καθώς και από το εάν οι ενέσεις πρόκειται να γίνουν μόνον από από την μία όψη του τοίχου ή και από τις δύο). Καθααίρουμε τη ρωγή στο εσωτερικό της τοιχοποιίας, με εισαγωγή ύδατος υπό πίεση. Τοποθετούμε πλαστικούς σωληνίσκους μέσα στις διανοιγείσες οπές. Σφρααίζουμε την εξωτερική επιφάνεια της ρωγμής με τσιμεντοκονίαμα (συνίσταται η σφράαιση των ρωγμών περίπου δύο ημέρες προ της εφαρμογής του ενέματος, κατά τις οποίες η επιφάνεια της τοιχοποιίας στην οποία θα εφαρμοστούν τα ενέματα πρέπει να διατηρείται υγρή). Στη συνέχεια ακολουθεί η προετοιμασία του ενέματος. Τα υλικά του ενέματος τοποθετούνται στον αναμικτήρα και αναμιγνύονται με μεγάλη ταχύτητα για περιορισμένη διάρκεια προς αποφυγή πρόωρης σκλήρυνσης του μίγματος. Το ένεμα μετααίγίζεται σε άλλο αναμικτήρα μικρής ταχύτητας απ' όπου και αντλείται με την εισαγωγή του στην τοιχοποιία. Η αργή ανάμιξη συνεχίζεται καθ' όλη τη διάρκεια της εφαρμογής του, έτσι ώστε να αποφεύγεται η απόμιξη. Οι ενέσεις εφαρμζονται από κάτω προς τα πάνω. Η πίεση στο ακροφύσιο δεν πρέπει να υπερβαίνει το 0,1 MPa , προς αποφυγή του κινδύνου βλάβης στην τοιχοποιία λόγω υπερβολικής εσωτερικής πίεσης. Η εφαρμογή του ενέματος διακόπτεται κάθε φορά που εμφανίζεται ένεμα στον αμέσως υπερκείμενο σωληνίσκο. Στην περίπτωση που το ένεμα αντλείται, απαιτείται ταυτόχρονη μείωση της πίεσης στην αντλία. Απομακρύνεται το ακροφύσιο και φράσσεται ο σωληνίσκος εισαγωγής του ενέματος. Μετά από διακοπή 10-20 λεπτών η διαδικασία επαναλαμβάνεται στην επόμενη ανώτερη στάθμη ή στο επόμενο σημείο εισόδου κατά μήκος του τοίχου, μέχρις ότου ολοκληρωθεί η πλήρωση και φρααούν όλοι οι σωληνίσκοι. Όταν η τσιμεντένεση προχωρεί κατακορύφως, είναι σημαντικό να αποφεύγεται η ανάπτυξη μεγάλης υδροστατικής πίεσης στο ένεμα που έχει ήδη εισααθεί. Γι αυτό το μέγιστο ύψος στο οποίο εφαρμζονται τα ενέματα δεν πρέπει να υπερβαίνει το ένα μέτρο ανά ημέρα.

Στην τιμή περιλαμβάνεται η προμήθεια των υλικών επί τόπου και των απαραίτητων μηχανών, εργαλείων, υλικών , μικροϋλικών, μεταφορές , φορτοεκφορτώσεις, εργασία για την πλήρη περαίωση της εργασίας.

Ευρώ (Αριθμητικά) : 1,18

(Ολογράφως) : ένα και δέκα οκτώ λεπτά

A.T. : 66

Άρθρο : ΝΑΟΙΚ 73.35

Περιθώρια (σοβατεπιά) από κεραμικά πλακίδια

Κωδικός αναθεώρησης: ΟΙΚ 7326.1

Περιθώρια (σοβατεπιά) από κεραμικά πλακίδια οποιουδήποτε τύπου και διαστάσεων, μονόχρωμα ή έαρωμα, με αρμούς πλάτους 2 mm, στερεούμενα με τσιμεντοκονία ή κόλλα πλακιδίων.

Πλήρως περαιωμένη εργασία χάραξης τοποθέτησης, αρμολόγησης και καθαρισμού με τα υλικά πάσης φύσεως επί τόπου.

Τιμή ανά τρέχον μέτρο (μμ).

Ευρώ (Αριθμητικά) : 4,50

(Ολογράφως) : τέσσερα και πενήντα λεπτά

A.T. : 67**Άρθρο : ΝΑΟΙΚ 73.36.03** **Επιστρώσεις δαπέδων και περιθώρια με τσιμεντοκονίαμα σε τρεις στρώσεις, πάχους 3,0 cm, με ενσωμάτωση ελαφρού συρματοπλέγματος**

Κωδικός αναθεώρησης: ΟΙΚ 7340

Επιστρώσεις δαπέδων και κατασκευές περιθωρίων με τσιμεντοκονίαμα με δύο στρώσεις τσιμεντοκονιάματος των 450 kg τσιμέντου με άμμο χονδρόκοκκη και τρίτη στρώση με πατητό τσιμεντοκονίαμα των 600 kg τσιμέντου με λεπτοκόκκη άμμο.

Επιστρώσεις τσιμεντοκονίας πάχους 3,0 cm, με ενσωμάτωση ελαφρού συρματοπλέγματος. Τιμή ανά τετραγωνικό μέτρο (m²).

Ευρώ (Αριθμητικά) : 20,20**(Ολογράφως) : είκοσι και είκοσι λεπτά****A.T. : 68****Άρθρο : ΝΑΟΙΚ 73.37.02** **Επιστρώσεις δαπέδων και περιθώρια με τσιμεντοκονίαμα ή με τσιμεντο-ασβεστο-κονίαμα σε δύο στρώσεις, πάχους 1,5 cm**

Κωδικός αναθεώρησης: ΟΙΚ 7338

Επιστρώσεις δαπέδων και κατασκευές περιθωρίων με τσιμεντοκονίαμα με πρώτη στρώση τσιμεντοκονιάματος των 450 kg τσιμέντου ή στρώση τσιμεντο-ασβεστο-κονιάματος των 350 kg τσιμέντου και 0,04 m³ ασβέστου με άμμο χονδρόκοκκη, ή στρώση και δεύτερη στρώση με πατητό τσιμεντοκονίαμα των 600 kg τσιμέντου με λεπτοκόκκη άμμο.

Επιστρώσεις τσιμεντοκονίας πάχους 1,5 cm.

Τιμή ανά τετραγωνικό μέτρο (m²).

Ευρώ (Αριθμητικά) : 12,30**(Ολογράφως) : δώδεκα και τριάντα λεπτά****A.T. : 69****Άρθρο : ΝΑΟΙΚ 73.47** **Περιθώρια δώματος (λούκια)**

Κωδικός αναθεώρησης: ΟΙΚ 7347

Περιθώρια δώματος (λούκια) αναπτύγματος έως 0,30 m, μέσου πάχους 3,5 cm, αποτελούμενα από πρώτη στρώση πεταχτού τσιμεντοκονιάματος των 450 kg τσιμέντου και δεύτερη στρώση από τραβηκτό τσιμεντοκονίαμα των 600 kg, με αυξημένο πάχος στα σημεία συμβολής του δώματος και του στηθαίου.

Περιλαμβάνεται η εργασία μορφώσεως και συναρμογής με την επίστρωση του δώματος, η διαμόρφωση καμπύλου τμήματος με ακτίνα 4 έως 5 cm, με κατάλληλο καλούπι (απαγορεύεται η διαμόρφωση με τα χέρια ή με ύφασμα), τα υλικά και μικροϋλικά και η εργασία πλήρους κατασκευής.

Τιμή ανά τρέχον μέτρο (μμ).

Ευρώ (Αριθμητικά) : 9,00**(Ολογράφως) : εννέα****A.T. : 70****Άρθρο : ΝΑΟΙΚ 74.30.01** **Επιστρώσεις δαπέδων με ισομεγέθεις πλάκες μαρμάρου, μαλακού, πάχους 2 cm, σε αναλογία έως 5 τεμάχια ανά τετραγωνικό μέτρο**

Κωδικός αναθεώρησης: ΟΙΚ 7431

Επιστρώσεις δαπέδων με ισομεγέθεις πλάκες μαρμάρου, ορθογωνισμένες, σύμφωνα με την μελέτη και την ΕΤΕΠ 03-07-03-00 "Επιστρώσεις με φυσικούς λίθους".

Περιλαμβάνεται η προμήθεια και μεταφορά των πλακών σχιστού μαρμάρου επί τόπου, τα υλικά λειότριψης, και καθαρισμού, τα τσιμεντοκονιάματα ή γενικά κονιάματα στρώσεως και η εργασία κοπής των πλακών, λειότριψης, στρώσης, αρμολογήματος και καθαρισμού.

Επιστρώσεις με πλάκες μαλακού μαρμάρου, πάχους 2 cm, σε αναλογία έως 5 τεμάχια ανά τετραγωνικό μέτρο.

Οι τιμές του παρόντος άρθρου αναφέρονται σε μάρμαρο προέλευσης Βέροιας, λευκό, εξαιρετικής ποιότητας (extra).

Τιμή ανά τετραγωνικό μέτρο (m²).

Ευρώ (Αριθμητικά) : 85,50
(Ολογράφως) : ογδόντα πέντε και πενήντα λεπτά

A.T. : 71

Άρθρο : ΝΑΟΙΚ 75.11.02 Περιθώρια (σοβατεπιά) από μάρμαρο σκληρό έως εξαιρετικά σκληρό, πάχους 2

Κωδικός αναθεώρησης: ΟΙΚ 7513

Περιθώρια (σοβατεπιά) από μαρμάρου πλάτους έως 10 cm και κατά τα λοιπά όπως στο άρθρο 74.30. Υλικά και εργασία πλήρους κατασκευής.

Περιθώρια (σοβατεπιά) από μαρμάρου πλάτους έως 10 cm, σύμφωνα με την μελέτη και την ΕΤΕΠ 03-07-03-00 "Επιστρώσεις με φυσικούς λίθους".

Περιλαμβάνεται η προμήθεια και μεταφορά των πλακών σχιστού μαρμάρου επί τόπου, τα υλικά λειότριψης, και καθαρισμού, τα τσιμεντοκονιάματα ή γενικά κονιάματα στρώσεως και η εργασία κοπής των πλακών, λειότριψης, στρώσης, αρμολογήματος και καθαρισμού.

Οι τιμές του παρόντος άρθρου αναφέρονται σε μάρμαρο προέλευσης Βέροιας, λευκό, εξαιρετικής ποιότητας (extra).

Σοβατεπιά από μάρμαρο σκληρό έως εξαιρετικά σκληρό, πάχους 2 cm.

Τιμή ανά τρέχον μέτρο (μμ).

Ευρώ (Αριθμητικά) : 10,10
(Ολογράφως) : δέκα και δέκα λεπτά

A.T. : 72

Άρθρο : ΝΑΟΙΚ 77.20.04 Αντισκωριακές βαφές, εφαρμογή αντισκωριακού εποξειδικού, πολυουρεθανικού ή ακρυλικού τελικού χρώματος δύο συστατικών

Κωδικός αναθεώρησης: ΟΙΚ 7744

Εφαρμογή αντισκωριακής βαφής με την απαιτούμενη προετοιμασία της επιφάνειας, σύμφωνα με την μελέτη και την ΕΤΕΠ 03-10-03-00 "Αντισκωριακή προστασία και χρωματισμός σιδηρών επιφανειών".

Εφαρμογή αντισκωριακού εποξειδικού, πολυουρεθανικού ή ακρυλικού τελικού χρώματος δύο συστατικών. Εφαρμογή του υλικού επί κατάλληλα επεξεργασμένων μεταλλικών επιφανειών, με αντιδιαβρωτικά υποστρώματα δύο συστατικών, σε δύο ή περισσότερες στρώσεις συνολικού πάχους ξηρού υμένα τελικού χρώματος τα 100 μικρά.

Τιμή ανά τετραγωνικό μέτρο (m²).

Ευρώ (Αριθμητικά) : 2,70
(Ολογράφως) : δύο και εβδομήντα λεπτά

A.T. : 73

Άρθρο : ΝΑΟΙΚ 77.55 Ελαιοχρωματισμοί κοινοί σιδηρών επιφανειών με χρώματα αλκυδικών ή ακρυλικών ρητινών, βάσεως νερού η διαλύτου

Κωδικός αναθεώρησης: ΟΙΚ 7755

Ελαιοχρωματισμοί κοινοί σιδηρών επιφανειών, σύμφωνα με την μελέτη και την ΕΤΕΠ 03-10-03-00 "Αντισκωριακή προστασία και χρωματισμός σιδηρών επιφανειών".

Απόξεση και καθαρισμός με ψήκτρα και συμριδόπανο, μία στρώση αντιδιαβρωτικού υποστρώματος ενός συστατικού και δύο στρώσεις ελαιοχρώματος. Υλικά και μικροϋλικά επί τόπου και εργασία.

Τιμή ανά τετραγωνικό μέτρο (m²).

Ευρώ (Αριθμητικά) : 6,70
(Ολογράφως) : έξι και εβδομήντα λεπτά

A.T. : 74

Άρθρο : ΝΑΟΙΚ Α177.55Ν Χρώμα μετάλλων σε μη σιδηρές επιφάνειες με βάση τις αλκυδικές ρητίνες.

Κωδικός αναθεώρησης: ΟΙΚ 7755

Προμήθεια και εφαρμογή χρώματος για απευθείας χρήση σε μη σιδηρές επιφάνειες (γαλβανιζέ, αλουμίνιο, ατσάλι, μπρούτζος, χαλκός) τύπου HAMMERITE direct to Galv. Βασίζεται στις αλκυδικές ρητίνες, που αποδίδουν ταχύ στεγνώμα, γρήγορη επαναβαφή και ελάχιστο κιτρίνισμα. Σε περίπτωση σκουριασμένης επιφάνειας θα χρησιμοποιείται χρώμα για μη σιδηρές επιφάνειες τύπου HAMMERITE direct to Rust σε κατάλληλες προετοιμασμένες επιφάνειες.

Στην τιμή περιλαμβάνεται η προμήθεια του προϊόντος, η μεταφορά, φορτοεκφορτώσεις, υλικά μικροϋλικά, ικριώματα, προετοιμασία της επιφάνειας με απόξεση-τρίψιμο για πλήρη περαιώση της εργασίας. Θα ακολουθούνται οι οδηγίες της Υπηρεσίας και οι τεχνικές οδηγίες του προϊόντος.

Τιμή ενός τμ περαιωμένης εργασίας (τ.μ) ευρώ 7,50
 επτά και πενήντα λεπτά

Ευρώ (Αριθμητικά) : 7,50
(Ολογράφως) : επτά και πενήντα λεπτά

A.T. : 75

Άρθρο : ΝΑΟΙΚ 77.80.01 Χρωματισμοί επί επιφανειών επιχρισμάτων με χρώματα υδατικής διασποράς, ακρυλικής, στυρενιοακρυλικής ή πολυβινυλικής βάσεως εσωτερικών επιφανειών με χρήση χρωμάτων, ακρυλικής στυρενιοακρυλικής- ακρυλικής ή πολυβινυλικής βάσεως

Κωδικός αναθεώρησης: ΟΙΚ 7785.1

Χρωματισμοί επί επιφανειών επιχρισμάτων με υδατικής διασποράς χρώματα ακρυλικής, ή βινυλικής, ή στυρενιο-ακρυλικής βάσεως σε δύο διαστρώσεις, χωρίς προηγούμενο σπατουλάρισμα, σύμφωνα με την μελέτη και την ΕΤΕΠ 03-10-02-00 "Χρωματισμοί επιφανειών επιχρισμάτων".

Προετοιμασία των επιφανειών, αστάρωμα και εφαρμογή δύο στρώσεων του τελικού χρώματος. Υλικά και μικροϋλικά επί τόπου, ικριώματα και εργασία.

Εσωτερικών επιφανειών με χρήση χρωμάτων, ακρυλικής στυρενιοακρυλικής- ακρυλικής ή πολυβινυλικής βάσεως

Τιμή ανά τετραγωνικό μέτρο (m²).

Ευρώ (Αριθμητικά) : 9,00
(Ολογράφως) : εννέα

A.T. : 76

Άρθρο : ΝΑΟΙΚ 77.80.02 Χρωματισμοί επί επιφανειών επιχρισμάτων με χρώματα υδατικής διασποράς, ακρυλικής, στυρενιοακρυλικής ή πολυβινυλικής βάσεως εξωτερικών επιφανειών με χρήση χρωμάτων, ακρυλικής ή στυρενιο-ακρυλικής βάσεως.

Κωδικός αναθεώρησης: ΟΙΚ 7785.1

Χρωματισμοί επί επιφανειών επιχρισμάτων με υδατικής διασποράς χρώματα ακρυλικής, ή βινυλικής, ή στυρενιο-ακρυλικής βάσεως σε δύο διαστρώσεις, χωρίς προηγούμενο σπατουλάρισμα, σύμφωνα με την μελέτη και την ΕΤΕΠ 03-10-02-00 "Χρωματισμοί επιφανειών επιχρισμάτων".

Προετοιμασία των επιφανειών, αστάρωμα και εφαρμογή δύο στρώσεων του τελικού χρώματος. Υλικά και μικροϋλικά επί τόπου, ικριώματα και εργασία.

Εξωτερικών επιφανειών με χρήση χρωμάτων, ακρυλικής ή στυρενιο-ακρυλικής βάσεως.
 Τιμή ανά τετραγωνικό μέτρο (m²).

Ευρώ (Αριθμητικά) : 10,10
(Ολογράφως) : δέκα και δέκα λεπτά

Α.Τ. : 77

Άρθρο : ΝΑΟΙΚ 77.80.03 Χρωματισμοί επί επιφανειών επιχρισμάτων με χρώματα υδατικής διασποράς, ακρυλικής, στυρενιοακρυλικής ή πολυβινυλικής βάσεως εξωτερικών επιφανειών με χρήση ελαιοχρωμάτων αλκυδικής, ακρυλικής βάσεως νερού η διαλύτου

Κωδικός αναθεώρησης: ΟΙΚ 7785.1

Χρωματισμοί επί επιφανειών επιχρισμάτων με υδατικής διασποράς χρώματα ακρυλικής, ή βινυλικής, ή στυρενιο-ακρυλικής βάσεως σε δύο διαστρώσεις, χωρίς προηγούμενο σπατουλάρισμα, σύμφωνα με την μελέτη και την ΕΤΕΠ 03-10-02-00 "Χρωματισμοί επιφανειών επιχρισμάτων".

Προετοιμασία των επιφανειών, αστάρωμα και εφαρμογή δύο στρώσεων του τελικού χρώματος. Υλικά και μικροϋλικά επί τόπου, ικριώματα και εργασία.

Εξωτερικών επιφανειών με χρήση ελαιοχρωμάτων αλκυδικής, ακρυλικής βάσεως νερού η διαλύτου
Τιμή ανά τετραγωνικό μέτρο (m²).

Ευρώ (Αριθμητικά) : 9,50

(Ολογράφως) : εννέα και πενήντα λεπτά

Α.Τ. : 78

Άρθρο : ΝΑΟΙΚ Α79.03ΝΤ2 Επάλειψη με στεγανωτικό επαλειφόμενης αλειφατικής πολυουρίας

Κωδικός αναθεώρησης: ΟΙΚ 7902

Επιμελής καθαρισμός της επιφάνειας εφαρμογής από σκόνες, σαθρά, υπολείμματα χρωματισμών κτλ με τρίψιμο και φύσημα με πεπιεσμένο αέρα. Αποφεύγουμε τον καθαρισμό με νερό.

Προμήθεια και εφαρμογή πολυεστερικού υφάσματος οπλισμού στεγανώσεων, εγκιβωτισμένο σε κατάλληλο υλικό επικόλλησης-επίχρισμα, σε όλη την επιφάνεια (οριζόντια ή κατακόρυφη) και κυρίως στη συμβολή της ταράτσας με τα περιμετρικά στηθαία, τα κατακόρυφα στοιχεία, καθώς επίσης, στα σημεία που υπάρχουν τριχοειδείς ρωγμές. Η κόλλα-επίχρισμα εφαρμόζεται στην επιφάνεια με οδοντωτή σπάτουλα 1x1εκ, και καθώς είναι νωπή εγκιβωτίζουμε το υαλόπλεγμα 5x5mm 160gr/τμ με την λεία πλευρά της σπάτουλας. Η εφαρμογή της κόλλας τσιμεντοειδούς βάσης πραγματοποιείται σε δύο στρώσεις. Το υαλόπλεγμα αλληλεπικαλύπτεται 10εκ.

Η επιφάνεια δεν πρέπει να πατηθεί ή να γίνουν περαιτέρω εργασίες μέχρι και 4 ημέρες μετά την εφαρμογή του επιχρίσματος-κόλλας τσιμεντοειδούς βάσης με το υαλόπλεγμα. Σε περίπτωση υψηλών καιρικών θερμοκρασιών (>35° C) συστήνεται η διαβροχή του κονιάματος (1 ψεκασμός μετά την εφαρμογή και 1 το επόμενο πρωί). Η επιφάνεια με τον εγκιβωτισμό του υαλοπλέγματος θα έχει την όψη «γκοφρέτας», περνάμε την σπάτουλα 2 φορές πάνω από το νωπό κονίαμα για να το λειάνουμε. Στην τιμή περιλαμβάνεται η προμήθεια και εφαρμογή χαλαζιακού ασταριού ή οικοδομικής ρητίνης σε περιπτώσεις που το υπόστρωμα είναι υγρό ή έχει ασφαλτικά υπολείμματα ή υπολείμματα από παλαιότερες ακρυλικές ή πολυουρεθανικές στεγανωτικές επαλλείψεις. Οι ρωγμές στο δάμα γεμίζονται με σφραγιστικό αρμών το οποίο περιλαμβάνεται στην τιμή.

Μετά το διάστημα των 4 ημερών, αν η επιφάνεια έχει σκόνες, εφαρμόζουμε στην επιφάνεια 1 χέρι εποξειδικό αστάρι νερού 2 συστατικών (να δημιουργεί πρόσφυση με την πολυουρία και να είναι εναρμονισμένο με την οδηγία 2004/42/ΕΚ) και αφού στεγνώσει περνάμε την επόμενη μέρα το στεγανωτικό.

Προμήθεια και εφαρμογή επαλειφόμενης αλειφατικής πολυουρίας (ισοδύναμο με το προϊόν τύπου Neoproof Polyurea (L)), για τη στεγάνωση της ταράτσας ή άλλων κατακόρυφων και οριζόντιων επιφανειών.

Το προϊόν θα πρέπει να είναι ιδανικό για εργασίες υγραμόνωσης και να είναι ψυχρό υλικό με θερμοανκλαστικές ιδιότητες με ολική ανακλαστικότητα τουλάχιστον SR 87%, και δείκτη ανακλαστικότητας SRI τουλάχιστον 109.Επίσης, θα πρέπει να έχει χρόνο ζωής πάνω από 15έτη. Το υλικό θα αναπνέει με διαπερατότητα υδρατμών κατηγορίας II. Επίσης το υλικό θα έχει απορρόφηση και υδατοπερατότητα W<0.1kg/m²h0.5.

Εφαρμόζεται σε δύο ή τρεις σταυρωτές διαδοχικές στρώσεις με βούρτσα, ρολό ή πιστόλι airless χωρίς αραίωση. Χρόνος αναμονής μεταξύ των στρώσεων είναι τουλάχιστον τρεις ώρες. Συνιστάται το άπλωμα του υλικού σε πάχος όχι μεγαλύτερο του 0,5mm/στρώση.

Η επιλογή του προς ενσωμάτωση υλικού υπόκειται στην έγκριση της Υπηρεσίας, μετά από σχετική πρόταση του Αναδόχου, συνοδευόμενη από φυλλάδιο τεχνικών δεδομένων του προμηθευτή του υλικού. Τα ενσωματούμενα υλικά θα προσκομίζονται στο εργοτάξιο στις εργοστασιακές τους συσκευασίες επί των οποίων θα αναγράφονται κατ' ελάχιστον η ονομασία του προϊόντος, το εργοστάσιο παραγωγής και η περιεχόμενη ποσότητα στην συσκευασία. Η χρήση όλων των ενσωματωμένων υλικών θα γίνεται από έμπειρο προσωπικό, σύμφωνα με τις οδηγίες του προμηθευτή και τις υποδείξεις της Τεχνικής Υπηρεσίας.

Πλήρης περαιωμένη εργασία επικάλυψης και εξομάλυνσης. Πιστοποιημέν υλικά με τη σήμανση CE EN1504-2 ή σύμφωνα με το Ευρωπαϊκό πρότυπο ETAG 005 και ETA 18/0563 για επαλειφόμενα στεγανωτικά βάσεως πολυουρίας .

Τιμή ανά τετραγωνικό μέτρο (m²) εργασίας πλήρως περαιωμένης.

Ευρώ (Αριθμητικά) : 35,00
(Ολογράφως) : τριάντα πέντε

A.T. : 79

Άρθρο : ΝΑΟΙΚ Ν179.08 **Επάλειψη επιφανειών με κόλλα-επίχρισμα με εγκιβωτισμό υαλοπλέγματος 5x5mm, 160gr/τμ.**

Κωδικός αναθεώρησης: ΟΙΚ 7903

Προμήθεια και εφαρμογή επαλειφόμενου ινοπλισμένου κονιάματος τσιμεντοειδούς βάσης, ενός συστατικού τροποποιημένο με πολυμερικά πρόσθετα, για τη συγκόλληση και σοβάτισμα θερμομονωτικών πλακών. Η εφαρμογή της "κόλλας" ως τελικό επίχρισμα γίνεται με οδοντωτή σπάτουλα 1x1εκ σε δυο στρώσεις, σε διαδοχικές επαλείψεις και καθώς είναι νωπή εγκιβωτίζουμε το υαλόπλεγμα 5x5mm 160gr/τμ με την λεία πλαυρά της σπάτουλας. Το υαλόπλεγμα αλληλεπικαλύπτεται 10εκ. Η επιφάνεια με τον εγκιβωτισμό του υαλοπλέγματος θα έχει την όψη «γκοφρέτας», περνάμε την σπάτουλα 2 φορές πάνω από το νωπό κονιάμα για να το λειάνουμε. Αν η επιφάνεια εφαρμογής έχει πρόβλημα με υγρασία εφαρμόζεται πρώτα πολυουρεθανικό αστάρι το οποίο περιλαμβάνεται στην τιμή. Αν η επιφάνεια είναι τραχιά πρέπει να κατασκευάζεται μία λεία επιφάνεια τουλάχιστον 1εκ με επίχρισμα με τσιμεντοκονία το οποίο περιλαμβάνεται στην τιμή. Η επιλογή του προς ενσωμάτωση υλικού υπόκειται στην έγκριση της Υπηρεσίας, μετά από σχετική πρόταση του Αναδόχου, συνοδευόμενη από φυλλάδιο τεχνικών δεδομένων του προμηθευτή του υλικού, τα ενσωματούμενα υλικά θα προσκομίζονται στο εργοτάξιο στις εργοστασιακές τους συσκευασίες επί των οποίων θα αναγράφονται κατ' ελάχιστον η ονομασία του προϊόντος, το εργοστάσιο παραγωγής και η περιεχόμενη ποσότητα στην συσκευασία, η χρήση όλων των ενσωματούμενων υλικών θα γίνεται από έμπειρο προσωπικό, σύμφωνα με τις οδηγίες του προμηθευτή και τις υποδείξεις της Τεχνικής Υπηρεσίας.

Πιστοποιημένο με τη σήμανση CE ευρωπαϊκά πρότυπα EN 13499 και ETAG 004 Πλήρης περαιωμένη εργασία επικάλυψης και εξομάλυνσης. Τιμή ανά τετραγωνικό (τμ) εργασίας πλήρως περαιωμένης. Στην τιμή περιλαμβάνονται ικριώματα έως 5μ ύψος.

Ευρώ (Αριθμητικά) : 16,50
(Ολογράφως) : δέκα έξι και πενήντα λεπτά

A.T. : 80

Άρθρο : ΝΑΟΙΚ 79.37 **Πλήρωση οριζοντίων και κατακορύφων αρμών διαστολής με ελαστομερές πολυουρεθανικό υλικό**

Κωδικός αναθεώρησης: ΟΙΚ 7936

Πλήρωση οριζοντίων αρμών διαστολής, πλάτους έως 25 mm και ελάχιστου βάθους 5 έως 8 mm, οποποιωνδήποτε δομικών στοιχείων, με ελαστομερές πολυουρεθανικό υλικό και ελαστικό κορδόνι κλειστών κυψελών σε βάθος ίσο με τό 0,70 έως 0,80 του πλάτους του αρμού και όχι λιγώτερο από 7mm, σύμφωνα με την μελέτη, τις οδηγίες του προμηθευτή και την ΕΤΕΠ 08-05-02-05 "Σφράγιση αρμών κατασκευών από σκυρόδεμα με ελαστομερή υλικά".

Στην περίπτωση αρμού πλάτους μεγαλύτερου των 25 mm, η παρούσα τιμή μονάδος προσαρμόζεται αναλογικά.

Τιμή ανά τρέχον μέτρο (μμ) αρμού.

Ευρώ (Αριθμητικά) : 11,20
(Ολογράφως) : έντεκα και είκοσι λεπτά

A.T. : 81

Άρθρο : ΝΑΟΙΚ Α179.83.NT2 **Οικοδομική ρητίνη για πολλαπλές βελτιώσεις των κονιαμάτων**

Κωδικός αναθεώρησης: ΟΙΚ 7903

Πολυμερικό γαλάκτωμα, που προστιθέμενο στα δομικά κονιάματα βελτιώνει σημαντικά τις ιδιότητές

τους, αυξάνει την πρόσφυση με το υπόστρωμα, βελτιώνει την ελαστικότητα, αυξάνει εντυπωσιακά τις αντοχές σε τριβή, αδιαβροχοποιεί το σκυρόδεμα και τις τσιμεντοκονίες, μειώνει τη συρρίκνωση πήξης και αποτρέπει έτσι τις ρηγματώσεις που προέρχονται από αυτή, βελτιώνει την πλαστικότητα, τη συγκράτηση νερού και την εργασιμότητα του νωπού κονιάματος.

Αυξάνει τις αντοχές σε χημικές επιδράσεις και πετρελαιοειδή.

Πολυμερικό γαλάκτωμα που βελτιώνει σημαντικά τις ιδιότητες των κονιαμάτων και βελτιώνει την πρόσφριση των νέων με τα παλιά. Το υπόστρωμα θα καθαρίζεται καλά από σκόνες, σαθρά υλικά, λίπη και τυχόν παλιά επιχρίσματα, υπολείμματα τσιμεντοπολτού, χρώματα κλπ. Στη συνέχεια θα διαβρέχεται καλά, χωρίς να δημιουργούνται λιμνάζοντα νερά. Όσον αφορά στις αναλογίες χρήσης του κονιάματος ακολουθούνται οι οδηγίες του κατασκευαστή και της Τεχνικής Υπηρεσίας.

Ευρώ (Αριθμητικά) : 6,00
(Ολογράφως) : έξι

A.T. : 82

Άρθρο : ΗΛΜ Ν65.80.41.02 Κανάλι διανομής PVC 75X20mm

Κωδικός αναθεώρησης: ΗΛΜ 26

Κανάλι διανομής διαστάσεων 75X20mm, από υλικό PVC χλωριούχο πολυβινύλιο, IP40, χρώματος λευκό RAL9010, στερέωση με διάτρηση πλάτης ή αυτοκόλλητη ταινία, με εσωτερικό χώρισμα για διαχωρισμό ισχυρών-ασθενών ρευμάτων, με το κάλυμμα αυτού και με όλα τα ειδικά εξαρτήματα διαμόρφωσης (γωνίες, συστολές κ.λ.π.), στήριξης ή ανάρτησης, πλήρως εγκατεστημένο σύμφωνα με την μελέτη και την ΕΤΕΠ 04-20-01-03 "Εσχάρες και Σκάλες Καλωδίων". Περιλαμβάνεται το προσωπικό και ο εξοπλισμός που απαιτούνται για την εκτέλεση των εργασιών και τα πάσης φύσεως κύρια και βοηθητικά υλικά που ενσωματώνονται.

Τιμή ανά μέτρο μήκους (μμ)

Υλικά				
α. Κανάλι Διανομής 25X16		τεμ	1,05x 7,38 =	7,75
β				
Εργασία				
Τεχν (003)	h	0,15x	19,87 =	2,98
Βοηθ (002)	h	0,15x	16,84 =	2,53

			Αθροισμα	13,26

Τιμή ενός τεμ δρχ 13,26
 δέκα τρία και είκοσι έξι λεπτά

Ευρώ (Αριθμητικά) : 13,26
(Ολογράφως) : δέκα τρία και είκοσι έξι λεπτά

A.T. : 83

Άρθρο : ΝΑΥΔΡ 10.18 Εφαρμογή υδροβολής μέσης πίεσεως επί επιφανειών σκυροδέματος

Κωδικός αναθεώρησης: ΥΔΡ 6370

Υδροβολή επιφανειών σκυροδέματος μέσης πίεσης (150 - 200 bar) για τον πλήρη καθαρισμό τους από σκόνη, εξανθήματα αλάτων, παλιές επιστρώσεις, επιφανειακούς ρύπους (αιθάλη, γκράφιτι), σαθρά υλικά κ.λ.π., προκειμένου να κατασκευασθούν νέες προστατευτικές επιστρώσεις.

Στην τιμή μονάδας περιλαμβάνεται η μεταφορά επί τόπου, λειτουργία και απομάκρυνση του εξοπλισμού υδροβολής (συμπιεστής, σωληνώσεις ακροφύσια, βυτία νερού κλπ), η χρήση ικριωμάτων για την προσπέλαση στις θέσεις εφαρμογής, η εκτέλεση των εργασιών από ειδικευμένο προσωπικό εφοδιασμένο με προστατευτικές στολές, η ανάλωση νερού και η λήψη μέτρων συλλογής και διάθεσης των απονέρων της υδροβολής.

Τιμή ανά τετραγωνικό μέτρο (m2) εργασίας πλήρως περαιωμένης.

Ευρώ (Αριθμητικά) : 2,60
(Ολογράφως) : δύο και εξήντα λεπτά

A.T. : 84

Άρθρο : ΝΑΥΔΡ 10.19 **Αποκατάσταση τοπικών βλαβών στοιχείων από οπλισμένο σκυρόδεμα οφειλομένων στην διάβρωση του οπλισμού με χρήση επισκευαστικών κονιαμάτων και αναστολέων διάβρωσης**

Κωδικός αναθεώρησης: ΥΔΡ 6370

Εργασίες αποκατάστασης τοπικών βλαβών στοιχείων οπλισμένου σκυροδέματος οφειλομένων στην διάβρωση του οπλισμού λόγω ενανθράκωσης του σκυροδέματος ή διείσδυσης χλωριόντων, οποία άχει ως αποτέλεσμα την διόγκωση του οπλισμού και την απολέπιση ή αποφλοίωση του σκυροδέματος.

Εφαρμογή των Αρχών και των Μεθόδων Αποκατάστασης που προβλέπονται στην σειρά Προτύπων ΕΛΟΤ EN 1504, με χρήση προϊόντων που φέρουν σήμανση CE, χημικώς συμβατών μεταξύ τους, εγκεκριμένων από την Υπηρεσία, μετά από τεκμηριωμένη με τεχνικά στοιχεία πρόταση του Αναδόχου.

Στην τιμή μονάδας περιλαμβάνονται:

- η προμήθεια και μεταφορά επί τόπου των πάσης φύσεως υλικών (προαναμεμιγμένων ινοοπλισμένων επισκευαστικών κονιαμάτων κατηγορίας R3 ή R4 κατά ΕΛΟΤ EN 1504-3 για εφαρμογή με το χέρι, βελτιωτικών πρόσφυσης, αναστολέων διάβρωσης κατά ΕΛΟΤ EN 1504-7, υλικών προστατευτικής επάλειψης υψηλής διαπνοής κλπ), σε σφραγισμένες συσκευασίες που θα αναγράφουν τον τύπο και τα χαρακτηριστικά τους και θα φέρουν την σήμανση CE
- η χρήση ικριωμάτων για την προσπέλαση στις θέσεις των επεμβάσεων
- η τοπική αφαίρεση του σαθρού σκυροδέματος στην περιοχή της επέμβασης με χρήση εργαλείων πεπιεσμένου αέρα, ηλεκτροεργαλείων ή και εργαλείων χειρός, μέχρι την πλήρη αποκάλυψη των ράβδων του διαβρωμένου οπλισμού.
- ο επιμελής καθαρισμός των ράβδων του οπλισμού με συρματόβουρτσα
- η εφαρμογή ρευστού αναστολέα διάβρωσης επί των ράβδων οπλισμού με ρολλό ή πινέλο
- η παρασκευή και εφαρμογή του επισκευαστικού κονιάματος σύμφωνα με τις οδηγίες του προμηθευτή για την αποκατάσταση της διατομής του στοιχείου σκυροδέματος στην αρχική της η τελική εξομάλυνση της επιφάνειας μετά την σκληρυση του επισκευαστικού κονιάματος και η εφαρμογή προστατευτικής επίστρωσης υψηλής διαπνοής, σιλοξανικής βάσεως, με ρολλό ή πινέλλο.

Στις εργασίες καθαρισμού της επιφάνειας επέμβασης δεν περιλαμβάνεται τυχόν απαιτούμενη υδροβολή, η οποία πληρώνεται ιδιαίτερα με βάση τα οικεία άρθρα του Τιμολογίου.

Επιμέτρηση με βάση την επιφάνεια αποκατάστασης που προσδιορίζεται από το πλάτος και το ύψος της επέμβασης που προβλέπεται από την μελέτη (ορθογωνισμένη επιφάνεια).

Επισημαίνεται ότι η επιφάνεια των επεμβάσεων θα διευρύνεται στην απαιτούμενη έκταση, μετά από έγκριση της Υπηρεσίας, εάν κατά τις εργασίες καθαρισμού διαπιστωθεί ότι η διάβρωση του οπλισμού έχει προχωρήσει πέραν της αρχικώς προβλεφθείσας έκτασης.

Επισημαίνεται επίσης ότι το παρόν άρθρο δεν έχει εφαρμογήσε εκτεταμένες βλάβες κατασκευών από σκυρόδεμα

Τιμή ανά τετραγωνικό μέτρο (m²) εργασίας πλήρως περαιωμένης.

Ευρώ (Αριθμητικά) : 53,60
(Ολογράφως) : πενήντα τρία και εξήντα λεπτά

A.T. : 85

Άρθρο : ΝΑΟΔΟ Δ02.2 **Απόξεση ασφαλτικού οδοστρώματος, σε βάθος έως 6 cm**

Κωδικός αναθεώρησης: ΝΟΔΟ 1132

Απόξεση (φρεζάρισμα) στρώσεων υφισταμένου ασφαλτικού οδοστρώματος με χρήση αποξεστικού μηχανήματος (φρέζας), στο προβλεπόμενο από την μελέτη βάθος, με ομαλή και ενιαίας κλίσης τελική επιφάνεια, και κατά τα λοιπά σύμφωνα με την ΕΤΕΠ 05-03-14-00 "Απόξεση (φρεζάρισμα) ασφαλτικού

οδοστρώματος".

Στην τιμή μονάδας περιλαμβάνονται:

- Η προσκόμιση, λειτουργία και αποκόμιση του αποξεστικού μηχανήματος
- Η φόρτωση των προϊόντων απόξεσης επί αυτοκινήτου και η μεταφορά τους στις προβλεπόμενες από την μελέτη θέσεις οριστικής απόθεσης ή ανακύκλωσης
- Ο καθαρισμός της επιφανείας απόξεσης με μηχανικό σάρωθρο και χειρωνακτική υποβοήθηση
- Οι σταλίες του μηχανικού εξοπλισμού
- Οι κυκλοφοριακές ρυθμίσεις κατά την εκτέλεση των εργασιών με εφαρμογή προσωρινής εργοταξιακής σήμανσης

Απόξεση ασφαλτικού οδοστρώματος (φρεζάρισμα) σε βάθος έως 6 cm.

Τιμή για ένα τετραγωνικό μέτρο (m²) πλήρως τελειωμένης εργασίας εκσκαφής - φρεζαρίσματος υφιστάμενου οδοστρώματος.

Ευρώ (Αριθμητικά) : 1,45

(Ολογράφως) : ένα και σαράντα πέντε λεπτά

A.T. : 86

Άρθρο : ΝΑΟΔΟ Δ04

Ασφαλτική συγκολλητική επάλειψη

Κωδικός αναθεώρησης: ΝΟΔΟ 4120

Συγκολλητική επάλειψη επί ασφαλτικής στρώσης ή επί σκυροδέματος (π.χ. προστασίας μεμβρανών στεγανοποίησης τεχνικών στέψης), με ασφαλτικό διάλυμα τύπου ME-5 ή καθαρή άσφαλτο ή ασφαλτικό γαλάκτωμα ταχείας διάσπασης, ανεξάρτητα από την έκταση και τη μορφή της επιφάνειας, σε υπόγεια και υπαίθρια έργα.

Στην τιμή μονάδας περιλαμβάνονται:

- η προμήθεια της ασφάλτου, του πετρελαίου και του τυχόν απαιτούμενου αντιυδρόφιλου παρασκευάσματος και η μεταφορά τους επί τόπου του έργου από οποιαδήποτε απόσταση,
- η διακίνηση των υλικών και η παρασκευή του ασφαλτικού διαλύματος (θέρμανση, εναποθήκευση, φύλαξη κλπ.), ο καθαρισμός της επιφάνειας που θα προεπαλειφθεί με μηχανικό σάρωθρο και χειρωνακτική υποβοήθηση,
- η μεταφορά και διάχυση του ασφαλτικού διαλύματος ή του γαλακτώματος με αυτοκινούμενο διανομέα ασφάλτου (Federal) και η επαναθέρμανση του διαλύματος πριν από τη διάχυση (όταν απαιτείται).

Τιμή ανά τετραγωνικό μέτρο ασφαλτικής συγκολλητικής επάλειψης.

Ευρώ (Αριθμητικά) : 0,45

(Ολογράφως) : σαράντα πέντε λεπτά

A.T. : 87

Άρθρο : ΝΑΟΔΟ Δ08.1

Ασφαλτική στρώση κυκλοφορίας, συμπτυκνωμένου πάχους 0,05 m με χρήση κοινής ασφάλτου

Κωδικός αναθεώρησης: ΝΟΔΟ 4521B

Κατασκευή ασφαλτικής στρώσης κυκλοφορίας, σε υπόγεια και υπαίθρια έργα, ανεξάρτητα από την έκταση και τη μορφή της επιφάνειας, με ασφαλτομίγμα παρασκευαζόμενο εν θερμώ σε μόνιμη εγκατάσταση με θραυστά αδρανή υλικά λατομείου, τύπου ΑΣ 12,5 ή ΑΣ 20, σύμφωνα με την εγκεκριμένη μελέτη συνθέσεως και την ΕΤΕΠ 05-03-11-04 "Ασφαλτικές στρώσεις κλειστού τύπου ασφαλτικού σκυροδέματος".

Στην τιμή μονάδας περιλαμβάνονται:

- η παραγωγή ή προμήθεια και μεταφορά των κατάλληλων αδρανών υλικών και της ασφάλτου μέχρι την εγκατάσταση παραγωγής του ασφαλτομίγματος
- η παραγωγή του ασφαλτομίγματος, σύμφωνα με την εγκεκριμένη μελέτη συνθέσεως
- η μεταφορά του θερμού ασφαλτομίγματος επί τόπου, η διάστρωσή του με finisher

- η σταλία των μεταφορικών μέσων
- η κυλίνδρωση του ασφαλτομίγματος (αρχική, ενδιάμεση-εντατική και τελική), ώστε να προκύψει η προδιαγραφόμενη επιφανειακή υφή και ομαλότητα
- η πλήρης συμπύκνωση και επιμελής ισοπέδωση των διαμήκων και εγκάρσιων ενώσεων για την εξάλειψη των επιφανειακών ιχνών.

Στις τιμές μονάδας περιλαμβάνεται και η αξία της ενσωματωμένης ασφάλτου.

Τιμή ανά τετραγωνικό μέτρο ασφαλτικής στρώσης κυκλοφορίας, αποδεκτής ποιότητας και χαρακτηριστικών σύμφωνα με την ΕΤΕΠ 05-03-11-04, ανάλογα με το συμπυκνωμένο πάχος της και τον τύπο της χρησιμοποιούμενης ασφάλτου, ως εξής:

Ασφαλτική στρώση κυκλοφορίας συμπυκνωμένου πάχους 0,05 m με χρήση κοινής ασφάλτου.

ΕΥΡΩ : 7,70 + ΜΤΦ

Δαπάνη μεταφοράς εκτός πόλεως, οδοί καλής βατότητας, απόσταση L (>=5km)
 (0,19€/m³.km) 12 x 0,19/20 = 0,11
 Συνολικό κόστος άρθρου 7,81

Ευρώ (Αριθμητικά) : 7,81
(Ολογράφως) : επτά και ογδόντα ένα λεπτά

A.T. : 88

Άρθρο : ΝΑΟΔΟ ΔΧ3 Πρόσθετη αποζημίωση για ασφαλτική στρώση πάχους 0,05 m λόγω ειδικών συνθηκών

Κωδικός αναθεώρησης: ΟΔΟ 4521.B

Προσάυξηση της τιμής μονάδας για ασφαλτική στρώση πάχους 5 εκ λόγω ειδικών συνθηκών (θαλάσσιων μεταφορών κ.λ.π.) σύμφωνα με την εγκύκλιο 33 του ΥΠΕΧΩΔΕ.

Σε περίπτωση που η ασφαλτική στρώση είναι πάχους μικρότερου των 5 εκ η τιμή προσαρμόζεται ανάλογα.

Τιμή ανά τετραγωνικό μέτρο στρώσης πάχους 5 εκ (m²)

Ευρώ (Αριθμητικά) : 2,22
(Ολογράφως) : δύο και είκοσι δύο λεπτά

Οι μελετητές

ΘΕΩΡΗΘΗΚΕ
Ο Προϊστάμενος της Διεύθυνσης
Τεχνικών Υπηρεσιών Δήμου Χίου

ΔΕΣΠΟΙΝΑ ΑΜΥΓΔΑΛΟΥ
 ΠΟΛ. ΜΗΧΑΝΙΚΟΣ ΤΕ ΜΕ ΒΑΘΜΟ Α'

Δρ Κωνσταντίνος Μπουλάς
 Μηχανικός Οικονομίας και Διοίκησης με
 βαθμό Α'



ΕΛΛΗΝΙΚΗ ΔΗΜΟΚΡΑΤΙΑ
ΔΗΜΟΣ ΧΙΟΥ
Δ/ΝΣΗ ΤΕΧΝΙΚΩΝ ΥΠΗΡΕΣΙΩΝ
ΑΡ. ΜΕΛΕΤΗΣ: 2022-152

CPV: 45214210-5 (Κατασκευαστικές εργασίες για σχολεία πρωτοβάθμιας εκπαίδευσης)

ΠΡΟΫΠΟΛΟΓΙΣΜΟΣ: 130.000,00€ (με ΦΠΑ)

ΧΡΗΜΑΤΟΔΟΤΗΣΗ:

ΣΑΤΑ ΣΧΟΛΕΙΩΝ (ΚΑ:30-7331.233)

ΕΡΓΟ ΜΕ ΤΙΤΛΟ

**«Επισκευαστικές εργασίες σχολικών συγκροτημάτων Α' βάθμιας
Εκπαίδευσης Δήμου Χίου 2022»**

ΧΙΟΣ, ΝΟΕΜΒΡΙΟΣ 2022

ΠΙΝΑΚΑΣ ΠΕΡΙΕΧΟΜΕΝΩΝ

Άρθρο 1.	ΑΝΤΙΚΕΙΜΕΝΟ ΤΗΣ ΕΙΔΙΚΗΣ ΣΥΓΓΡΑΦΗΣ ΥΠΟΧΡΕΩΣΕΩΝ.....	3
Άρθρο 2.	ΠΕΡΙΓΡΑΦΗ ΤΟΥ ΕΡΓΟΥ.....	3
Άρθρο 3.	ΟΡΙΣΜΟΙ.....	3
Άρθρο 4.	ΣΥΜΒΑΣΗ ΚΑΤΑΣΚΕΥΗΣ ΈΡΓΟΥ - ΕΓΚΑΤΑΣΤΑΣΗ ΑΝΑΔΟΧΟΥ	4
Άρθρο 5.	ΕΓΓΥΗΣΕΙΣ – ΠΡΟΚΑΤΑΒΟΛΗ – ΡΗΤΡΑ ΠΡΟΣΘΕΤΗΣ ΚΑΤΑΒΟΛΗΣ	4
Άρθρο 6.	ΠΡΟΘΕΣΜΙΕΣ	5
Άρθρο 7.	ΠΟΙΝΙΚΕΣ ΡΗΤΡΕΣ – ΕΚΠΤΩΣΗ ΑΝΑΔΟΧΟΥ	6
Άρθρο 8.	ΠΡΟΓΡΑΜΜΑΤΙΣΜΟΣ ΚΑΙ ΕΛΕΓΧΟΣ ΠΡΟΟΔΟΥ ΤΟΥ ΈΡΓΟΥ.....	9
Άρθρο 9.	ΧΡΗΜΑΤΟΔΟΤΗΣΗ ΤΟΥ ΈΡΓΟΥ	11
Άρθρο 10.	ΗΜΕΡΟΛΟΓΙΟ ΈΡΓΟΥ - ΑΡΧΕΙΟ ΠΟΙΟΤΙΚΟΥ ΕΛΕΓΧΟΥ – ΑΦΑΝΕΙΣ	11
	ΕΡΓΑΣΙΕΣ 11	
Άρθρο 11.	ΥΠΟΧΡΕΩΣΕΙΣ ΑΝΑΔΟΧΟΥ – ΕΠΙΜΕΤΡΗΣΕΙΣ – ΑΦΑΝΕΙΣ ΕΡΓΑΣΙΕΣ	12
	– ΛΟΓΑΡΙΑΣΜΟΙ	12
Άρθρο 12.	ΕΝΑΡΞΗ ΕΡΓΑΣΙΩΝ – ΥΠΕΥΘΥΝΟΣ ΤΟΥ ΕΡΓΟΥ	13
Άρθρο 13.	ΕΠΙΒΛΕΨΗ ΕΡΓΩΝ	13
Άρθρο 14.	ΕΛΑΤΤΩΜΑΤΑ ΣΤΙΣ ΕΡΓΑΣΙΕΣ	13
Άρθρο 15.	ΒΕΒΑΙΩΣΗ ΠΕΡΑΤΩΣΗΣ ΕΡΓΑΣΙΩΝ – ΠΑΡΑΔΟΣΗ ΓΙΑ ΧΡΗΣΗ.....	14
Άρθρο 16.	ΔΟΚΙΜΑΣΤΙΚΗ ΛΕΙΤΟΥΡΓΙΑ ΕΓΚΑΤΑΣΤΑΣΕΩΝ – ΥΠΟΒΟΛΗ ΣΤΟΙΧΕΙΩΝ	14
	ΓΙΑ ΤΗ ΔΙΑΧΕΙΡΙΣΗ ΤΩΝ ΑΠΟΒΛΗΤΩΝ ΤΟΥ ΕΡΓΟΥ.....	14
Άρθρο 17.	ΣΥΝΤΗΡΗΣΗ ΤΟΥ ΈΡΓΟΥ – ΠΑΡΑΛΑΒΗ	15
Άρθρο 18.	ΜΗΤΡΩΟ ΈΡΓΟΥ	15

Άρθρο 1. ΑΝΤΙΚΕΙΜΕΝΟ ΤΗΣ ΕΙΔΙΚΗΣ ΣΥΓΓΡΑΦΗΣ ΥΠΟΧΡΕΩΣΕΩΝ

Το αντικείμενο της παρούσας Ειδικής Συγγραφής Υποχρεώσεων (Ε.Σ.Υ.) είναι η διατύπωση των διοικητικών και τεχνικών όρων για την υλοποίηση του έργου «**Επισκευαστικές εργασίες σχολικών συγκροτημάτων Α' βάρθμιας Εκπαίδευσης Δήμου Χίου 2022**», σε συνδυασμό με τους όρους της Διακήρυξης του Διαγωνισμού και τα λοιπά τεύχη δημοπράτησης.

Άρθρο 2. ΠΕΡΙΓΡΑΦΗ ΤΟΥ ΕΡΓΟΥ

2.1 Οι προς εκτέλεση εργασίες για την υλοποίηση του έργου αναλύονται στο τεύχος της Τεχνικής Περιγραφής και στα υπόλοιπα τεύχη δημοπράτησης και συνοπτικά είναι:

- εργασίες συντήρησης και βελτίωσης, σε σχολικά κτίρια της πρωτοβάθμιας εκπαίδευσης του Δήμου Χίου.

Παρεμβάσεις θα γίνουν στα παρακάτω σχολικά κτίρια:

1. 5^ο Δημοτικό Σχολείο.
2. 3^ο-8^ο Δημοτικό Σχολείο.
3. Δημοτικό Σχολείο Θολοποταμίου.

Γενικά δύναται με την έναρξη των εργασιών και την έλευση στο φως νέων στοιχείων να επανεκτιμηθούν κάποιες από τις εργασίες, να επαναπροσδιορισθούν ή και να ματαιωθούν, αλλά και να προταθούν νέες. Επίσης, είναι δυνατόν με απόφαση της διευθύνουσας Υπηρεσίας να συμπεριληφθεί στο αντικείμενο του έργου και κάθε άλλη σχετική με την επισκευή των σχολείων εργασία, η οποία θα κριθεί αναγκαία για λόγους ασφάλειας, υγιεινής ή λειτουργικότητας.

2.2 Όλες οι παραπάνω εργασίες αναφέρονται στο τελικό έργο περιλαμβανομένων ενδεχομένων συμπληρωματικών ερευνών ή/και μελετών, καθώς και οποιωνδήποτε προσθέτων ή βοηθητικών εργασιών που θα απαιτηθούν για την εκτέλεσή τους ή και για την κατασκευή προσωρινών προσβάσεων σύμφωνα με όσα αναφέρονται στους λοιπούς όρους Δημοπράτησης.

Άρθρο 3. ΟΡΙΣΜΟΙ

Για την παρούσα σύμβαση ισχύουν ενδεικτικά και όχι περιοριστικά οι ακόλουθοι ορισμοί:

«ΕΡΓΟ»: «**Επισκευαστικές εργασίες σχολικών συγκροτημάτων Α' βάρθμιας Εκπαίδευσης Δήμου Χίου 2022**».

«Κύριος του Έργου» (ΚτΕ) είναι ο Δήμος Χίου.

«Προϊσταμένη Αρχή» του έργου είναι η Οικονομική Επιτροπή Δ. Χίου στο προσυμβατικό στάδιο και το Δημοτικό Συμβούλιο του Δήμου Χίου μετά την υπογραφή της σύμβασης εκτέλεσης του έργου.

«Διευθύνουσα Υπηρεσία» του έργου είναι Διεύθυνση Τεχνικών Υπηρεσιών του Δήμου Χίου που εδρεύει στη Χίο και στο εξής θα καλείται «Υπηρεσία» στην παρούσα και σε όλα τα τεύχη του διαγωνισμού.

«Υποψήφιοι ή Διαγωνιζόμενοι» είναι οι εργοληπτικές επιχειρήσεις ή Κοινοπραξίες που πληρούν τα κριτήρια συμμετοχής του διαγωνισμού όπως ορίζονται στο άρθρο 21 της διακήρυξης.

«Ανάδοχος» είναι η εργοληπτική επιχείρηση ή η Κοινοπραξία που συνάπτει σύμβαση εκτέλεσης του έργου με τον ΚτΕ.

Όπου γίνεται αναφορά σε προδιαγραφές, οδηγίες ή εν γένει έγγραφα που έχουν συνταχθεί από επιστημονικά ινστιτούτα ή/και οργανισμούς, θα λαμβάνεται υπόψη η τελευταία έκδοση αυτών.

Όπου γίνεται αναφορά σε Νόμο ή Προεδρικό Διάταγμα ή Εγκύκλιο νοείται όπως ισχύουν με τις τροποποιήσεις ή συμπληρώσεις τους κατά τα οριζόμενα στην Διακήρυξη.

Άρθρο 4. ΣΥΜΒΑΣΗ ΚΑΤΑΣΚΕΥΗΣ ΈΡΓΟΥ - ΕΓΚΑΤΑΣΤΑΣΗ ΑΝΑΔΟΧΟΥ

- 4.1 Με τον όρο "Σύμβαση" νοείται η σύμβαση που περιγράφεται στη Διακήρυξη Δημοπρασίας, σε συνδυασμό με τους λοιπούς όρους δημοπράτησης, με βάση την οποία ο Ανάδοχος θα εκτελέσει τις εργασίες που αναφέρονται συνοπτικά στην παράγραφο 2.1 του Άρθρου 2 της παρούσας ΕΣΥ και αναλύονται στην Τεχνική Περιγραφή και τα λοιπά τεύχη δημοπράτησης.
- 4.2 Κατά την υπογραφή της σύμβασης ο Ανάδοχος θα πρέπει να προσκομίσει στην Υπηρεσία την Εγγύηση Καλής Εκτέλεσης των εργασιών, σύμφωνα με τα αναφερόμενα στο άρθρο 17 της Διακήρυξης και στο άρθρο 5 της παρούσας ΕΣΥ.

Άρθρο 5. ΕΓΓΥΗΣΕΙΣ – ΠΡΟΚΑΤΑΒΟΛΗ – ΡΗΤΡΑ ΠΡΟΣΘΕΤΗΣ ΚΑΤΑΒΟΛΗΣ

- 5.1 Ο Ανάδοχος υποχρεούται για παροχή Εγγύησης Καλής Εκτέλεσης των εργασιών του Έργου και την πιστή εφαρμογή όλων των όρων της Σύμβασης και κάθε απαίτησης του Κυρίου του Έργου κατά αυτού, σύμφωνα με τις διατάξεις της του άρθρου 72 του Ν. 4412/2016, όπως τροποποιήθηκε με το άρθρο 21 του Ν. 4782/2021 (ΦΕΚ 36^Α/09.03.2021). Σημειώνεται ότι ο χρόνος ισχύος της εγγύησης καλής εκτέλεσης θα πρέπει να είναι μεγαλύτερος κατά τρεις (3) τουλάχιστον μήνες από το άθροισμα της συμβατικής προθεσμίας, της οριακής προθεσμίας και του χρόνου υποχρεωτικής συντήρησης του έργου σύμφωνα με το άρθρο 171 του Ν. 4412/2016, όπως τροποποιήθηκε με το άρθρο 85 του Ν. 4782/2021.
- 5.2 Οι παραπάνω εγγυητικές επιστολές θα πρέπει, να έχουν εκδοθεί από πιστωτικά ή χρηματοδοτικά ιδρύματα ή σφαιλιστικές επιχειρήσεις κατά την έννοια των περιπτ.β και περιπτ.γ της παρ.1 του Αρθ-14 του Ν-4364/16 (ΦΕΚ-13/Α/16) που λειτουργούν νόμιμα στα κράτη μέλη της Ευρωπαϊκής Ένωσης ή του Ευρωπαϊκού Οικονομικού Χώρου ή στα κράτη μέρη της ΣΔΣ και έχουν το δικαίωμα αυτό. Μπορούν, επίσης, να εκδίδονται από το ΤΜΕΔΕ ή να παρέχονται με γραμμάτιο του Ταμείου Παρακαταθηκών και Δανείων με παρακατάθεση σε αυτό του αντίστοιχου χρηματικού ποσού. Αν συσταθεί παρακαταθήκη με γραμμάτιο παρακατάθεσης χρεογράφων στο Ταμείο Παρακαταθηκών και Δανείων, τα τοκομερίδια ή μερίσματα που λήγουν κατά τη διάρκεια της εγγύησης επιστρέφονται μετά από τη λήξη τους στον υπέρ ου η εγγύηση οικονομικό φορέα και κατά τα λοιπά σύμφωνα με τις διατάξεις της παρ. 3 του άρθρου 72 του Ν. 4412/2016, όπως τροποποιήθηκε με την παρ. 11 του άρθρου 21 του Ν. 4782/2021.

- 5.3 Οι εγγυητικές επιστολές πρέπει απαραίτητα περιλαμβάνουν κατ' ελάχιστον τα ακόλουθα στοιχεία: α) την ημερομηνία έκδοσης, β) τον εκδότη, γ) την αναθέτουσα αρχή προς την οποία απευθύνονται (ή τον κύριο του έργου ή τον φορέα κατασκευής στις περιπτώσεις δημοσίων συμβάσεων έργων, μελετών και παροχής τεχνικών και λοιπών συναφών επιστημονικών υπηρεσιών), δ) τον αριθμό της εγγύησης, ε) το ποσό που καλύπτει η εγγύηση, στ) την πλήρη επωνυμία, τον ΑΦΜ και τη διεύθυνση του οικονομικού φορέα υπέρ του οποίου εκδίδεται η εγγύηση, ζ) τους όρους ότι: αα) η εγγύηση παρέχεται ανέκκλητα και ανεπιφύλακτα, ο δε εκδότης παραιτείται του δικαιώματος της διαιρέσεως και της διζήσεως, και ββ) ότι σε περίπτωση κατάπτωσης αυτής, το ποσό της κατάπτωσης υπόκειται σε τέλος χαρτοσήμου, η) τα στοιχεία της διακήρυξης ή της πρόσκλησης εκδήλωσης ενδιαφέροντος και την καταληκτική ημερομηνία υποβολής προσφορών του διαγωνισμού, θ) την ημερομηνία λήξης ή τον χρόνο ισχύος της εγγύησης, ι) την ανάληψη υποχρέωσης από τον εκδότη της εγγύησης να καταβάλει το ποσό της εγγύησης ολικά ή μερικά εντός πέντε (5) ημερών μετά από απλή έγγραφη ειδοποίηση εκείνου προς τον οποίο απευθύνεται και ια) στην περίπτωση των εγγυήσεων καλής εκτέλεσης και προκαταβολής, τον αριθμό και τον τίτλο της σύμβασης. Η περιπτ. αα' του προηγούμενου εδαφίου δεν εφαρμόζεται για τις εγγυήσεις που παρέχονται με γραμμάτιο του Ταμείου Παρακαταθηκών και Δανείων, κατά τα λοιπά σύμφωνα με τις διατάξεις της παρ. 4 του άρθρου 72 του Ν. 4412/2016, όπως τροποποιήθηκε με την παρ. 12 του άρθρου 21 του Ν. 4782/2021.
- 5.4 Οι παραπάνω εγγυητικές επιστολές απευθύνονται προς τον Δήμο Χίου.
- 5.5 Δεν προβλέπεται η πληρωμή πριμ και προκαταβολής στην παρούσα σύμβαση.

Άρθρο 6. ΠΡΟΘΕΣΜΙΕΣ

6.1 ΓΕΝΙΚΑ

- 6.1.1 Στην παρούσα σύμβαση, σχετικά με τις προθεσμίες ισχύει το άρθρο 147 του Ν. 4412/2016, όπως τροποποιήθηκε με το άρθρο 66 του Ν. 4782/2021 , ενώ για τις επιβαλλόμενες ποινικές ρήτρες, για υπέρβαση των προθεσμιών, θα έχει εφαρμογή το άρθρο 148 του Ν. 4412/2016, όπως τροποποιήθηκε με το άρθρο 67 του Ν. 4782/2021.

ΕΠΙΣΗΜΑΙΝΕΤΑΙ Η ΑΥΣΤΗΡΟΤΗΤΑ ΤΟΥ ΠΝΕΥΜΑΤΟΣ του άρθρου 147 του Ν. 4412/2016, όπως τροποποιήθηκε με το άρθρο 66 του Ν. 4782/2021, σχετικά με την τήρηση των προθεσμιών (συνολικής και τμηματικών) με τις επαπειλούμενες κυρώσεις σε περίπτωση μη τήρησής τους.

- 6.1.2 Η τήρηση των προθεσμιών του παρόντος άρθρου έχει ιδιαίτερη σημασία και ο Ανάδοχος με την υποβολή της προσφοράς του εγγυάται τον προϋπολογισμό του έργου και αναλαμβάνει την υποχρέωση να καλύψει με πρόσθετα συνεργεία ή οποιαδήποτε άλλη εντατικοποίηση του ρυθμού της εργασίας (πρόσθετες βάρδιες ή οποιαδήποτε άλλα μέτρα) τις καθυστερήσεις έστω και αν αυτές δεν οφείλονται σε υπαιτιότητα δική του, κατά τρόπο ώστε να επιτευχθεί το τελικό αποτέλεσμα μέσα στη συνολική προθεσμία αποπεράτωσης του έργου. Με βάση αυτόν τον ερμηνευτικό κανόνα θα εξετάζεται κάθε τυχόν αίτηση παράτασης προθεσμίας και πάντως γεγονότα παροδικά και ιδίως βραχύχρονα δεν

είναι δυνατόν να δικαιολογήσουν παρατάσεις, αν είναι δυνατόν να καλυφθούν εκ των υστέρων μέσα στο συμβατικό χρόνο οι τυχόν καθυστερήσεις που προκάλεσαν τα γεγονότα αυτά.

- 6.1.3 Ο Ανάδοχος δεν έχει κανένα δικαίωμα να ζητήσει οποιαδήποτε αποζημίωση στην περίπτωση που για να τηρήσει τη συνολική και τις τμηματικές προθεσμίες χρειαστεί να κάνει πρόσθετα νυκτερινά συνεργεία, να πραγματοποιήσει υπερωρίες, εργασίες σε ημέρες αργίας κ.λ.π., πέρα από αυτές που είχε προβλέψει στη σύνταξη της προσφοράς του ή μετά την υπογραφή της σύμβασης σε οποιονδήποτε επί μέρους προγραμματισμό των εργασιών ή εκθέσεως ή άλλο στοιχείο που υποβάλλει στην Υπηρεσία ή κατά οποιονδήποτε άλλο χρόνο.

6.2 ΣΥΝΟΛΙΚΗ ΠΡΟΘΕΣΜΙΑ

Η συνολική προθεσμία εκτέλεσης του έργου, ορίζεται σε **ΔΕΚΑ ΤΕΣΣΕΡΙΣ ΜΗΝΕΣ (14)** και αρχίζει από την ημέρα υπογραφής της σύμβασης.

6.3 ΤΜΗΜΑΤΙΚΕΣ ΠΡΟΘΕΣΜΙΕΣ

Για τον αποτελεσματικότερο έλεγχο και χρονική παρακολούθηση των δραστηριοτήτων θα υπάρχουν Τμηματικές Προθεσμίες. Οι προθεσμίες αυτές θα περιληφθούν στο "Χρονοδιάγραμμα Κατασκευής" του έργου που θα υποβάλει ο Ανάδοχος.

Οι αναφερόμενες τμηματικές προθεσμίες έχουν το νόημα επιθυμητών μέγιστων, ο οριστικός δε καθορισμός τους θα γίνει, κατά την έγκριση του "Χρονοδιαγράμματος Κατασκευής" του έργου.

1. Πρώτη Τμηματική Προθεσμία (1^η Τ.Π.)

Όχι αργότερα από **δέκα τέσσερις (14) μήνες** από την υπογραφή της Σύμβασης, ο Ανάδοχος υποχρεούται να έχει ολοκληρώσει το σύνολο των εργασιών της σύμβασης.

Όλες οι παραπάνω προθεσμίες καθώς και τμηματικές προθεσμίες προσμετρούνται σε ημερολογιακές ημέρες από την ημέρα υπογραφής της Σύμβασης.

6.4 ΠΑΡΑΤΑΣΗ ΠΡΟΘΕΣΜΙΩΝ

Γενικά, παράταση προθεσμιών δεν θα αναγνωρισθεί στον Ανάδοχο με δικαιολογία την άγνοια των εδαφικών συνθηκών της περιοχής του Έργου, την εξασφάλιση οδών προσπέλασης στον τόπο του έργου, του χρόνου λειτουργίας των πηγών προμήθειας υλικών, την αδυναμία έγκαιρης εξεύρεσης εργατών, μηχανημάτων και υλικών από την Ελληνική ή/και ξένη Βιομηχανία, τον εκτελωνισμό υλικών, εφοδίων και μηχανημάτων, που τυχόν θα εισάγει από το εξωτερικό και τις διατυπώσεις έκδοσης των κάθε φύσεως αδειών.

Άρθρο 7. ΠΟΙΝΙΚΕΣ ΡΗΤΡΕΣ – ΕΚΠΤΩΣΗ ΑΝΑΔΟΧΟΥ

7.1. ΓΕΝΙΚΑ

1. Οι ποινικές ρήτρες επιβάλλονται με αιτιολογημένη Απόφαση της Διευθύνουσας Υπηρεσίας και παρακρατούνται από τον αμέσως επόμενο λογαριασμό του έργου. Η κατάπτωση των ποινικών ρητρών για υπέρβαση της συνολικής και των αποκλειστικών τμηματικών προθεσμιών δεν ανακαλείται. Με ίδια απόφαση αίρονται οι ποινικές ρήτρες για τις τμηματικές προθεσμίες, αν το έργο περατωθεί μέσα στη συνολική προθεσμία και τις τυχόν εγκεκριμένες γενικές παρατάσεις.

2. Οι ποινικές ρήτρες αυτές είναι επιπρόσθετες στις ποινικές ρήτρες, ή πρόστιμα, που προβλέπονται για παραλείψεις ενεργειών του Αναδόχου στους λοιπούς όρους της παρούσας Ε.Σ.Υ. και των λοιπών Τευχών Δημοπράτησης.

3. Σε περίπτωση που υποβληθεί λογαριασμός από τον ανάδοχο πριν την έκδοση της απόφασης επιβολής ποινικών ρητρών, η Διευθύνουσα Υπηρεσία έχει το δικαίωμα να εκδώσει τη σχετική απόφαση και να επιστρέψει τον λογαριασμό στον ανάδοχο, πριν την παρέλευση μηνός από την υποβολή του, ζητώντας να συμπεριλάβει σε αυτόν τις επιβληθείσες ποινικές ρήτρες.

7.2. ΠΟΙΝΙΚΕΣ ΡΗΤΡΕΣ ΥΠΕΡΒΑΣΗΣ ΣΥΝΟΛΙΚΗΣ ΠΡΟΘΕΣΜΙΑΣ

1. Με τη σύμβαση ορίζονται οι ποινικές ρήτρες σύμφωνα με το άρθρο 148 του Ν. 4412/16 όπως τροποποιήθηκε με το άρθρο 67 του Ν. 4782/2021, οι οποίες καταπίπτουν υπέρ του κυρίου του έργου, αν ο ανάδοχος υπερβεί, με υπαιτιότητά του, τη συνολική και τις τεθείσες τμηματικές προθεσμίες κατασκευής του έργου. Οι ποινικές ρήτρες καταπίπτουν με αιτιολογημένη απόφαση της διευθύνουσας υπηρεσίας και παρακρατούνται από τον αμέσως επόμενο λογαριασμό του έργου. Η κατάπτωση των ποινικών ρητρών για υπέρβαση της εγκεκριμένης συνολικής προθεσμίας και των αποκλειστικών τμηματικών προθεσμιών δεν ανακαλείται.

2. Η ποινική ρήτρα, που επιβάλλεται στον ανάδοχο για κάθε ημέρα υπέρβασης της εγκεκριμένης προθεσμίας ορίζεται σε δεκαπέντε τοις εκατό (15%) της μέσης ημερήσιας αξίας του έργου και επιβάλλεται για αριθμό ημερών ίσο με το είκοσι τοις εκατό (20%) της προβλεπόμενης από τη σύμβαση αρχικής συνολικής προθεσμίας. Για τις επόμενες ημέρες μέχρι ακόμα δεκαπέντε τοις εκατό (15%) της αρχικής συνολικής προθεσμίας, η ποινική ρήτρα για κάθε ημέρα ορίζεται σε είκοσι τοις εκατό (20%) της μέσης ημερήσιας αξίας του έργου. Ως μέση ημερήσια αξία, νοείται το πηλίκο της αξίας της σύμβασης δηλαδή του συνολικού χρηματικού ποσού της σύμβασης, μαζί με το ποσό των συμπληρωματικών συμβάσεων και χωρίς τον Φόρο Προστιθέμενης Αξίας (ΦΠΑ) και χωρίς την αναθεώρηση, προς τη συνολική προθεσμία του Έργου, δηλαδή το άθροισμα της συμβατικής προθεσμίας της αρχικής και των τυχόν συμπληρωματικών συμβάσεων. Η Μέση Ημερήσια Αξία του Έργου (Μ.Η.Α.Ε.) δεν μεταβάλλεται με τη χορήγηση παρατάσεων στην προθεσμία εκτέλεσης του έργου.

Οι ποινικές ρήτρες, που επιβάλλονται για την υπέρβαση της εγκεκριμένης συνολικής προθεσμίας δεν επιτρέπεται να υπερβούν συνολικά ποσοστό έξι τοις εκατό (6%) της αξίας της σύμβασης, χωρίς ΦΠΑ.

Εφόσον, στη σύμβαση ορίζονται τμηματικές προθεσμίες, ορίζονται υποχρεωτικά και το ποσοστό των ποινικών ρητρών ανά ημέρα υπέρβασης, καθώς και ο

συνολικός χρόνος για την επιβολή τους. Το συνολικό ποσό της ποινικής ρήτρας για υπέρβαση των αποκλειστικών τμηματικών προθεσμιών δεν μπορεί να ξεπεράσει σε ποσοστό το τρία τοις εκατό (3%) της αξίας της σύμβασης, χωρίς ΦΠΑ. Αν κριτήριο ανάθεσης της σύμβασης, σύμφωνα με όσα ορίζονται στα έγγραφα της σύμβασης, ήταν ο χρόνος περαίωσης του έργου, σύμφωνα με όσα ορίζονται στην περιπτ.δ της παρ.2 του Αρθ-86 Ν. 4412/16, όπως αντικαταστήθηκε με το άρθρο 30 του Ν. 4782/2021, οι ποινικές ρήτρες που επιβάλλονται για την υπέρβαση των τμηματικών προθεσμιών, καθορίζονται συνολικά σε ποσοστό επί της αξίας της σύμβασης, χωρίς ΦΠΑ, το οποίο ισούται με το γινόμενο "α.εχ", αλλά δεν μπορεί να είναι μικρότερο του τρία τοις εκατό (3%), όπου:

"εχ" είναι η χρονική έκπτωση της προσφοράς του αναδόχου και "α" είναι ο συντελεστής βαρύτητας της χρονικής έκπτωσης, που ορίστηκε στη διακήρυξη του έργου.

3. Όταν ο χρόνος αποπεράτωσης ενός έργου έχει ιδιαίτερη σημασία για τον κύριο του έργου και εφόσον αυτό προβλέπεται στα έγγραφα της σύμβασης, μπορεί με τη σύμβαση να περιορισθούν οι χρόνοι της παρ.2 για την επιβολή των ποινικών ρητρών μέχρι το μισό, με ανάλογη αύξηση του ποσοστού της ημερήσιας ποινικής ρήτρας, διατηρουμένου του ανώτατου ορίου της ποινικής ρήτρας. Ειδικά, εφόσον κριτήριο ανάθεσης της σύμβασης, κατά τα οριζόμενα στα έγγραφα της σύμβασης, ήταν ο χρόνος περαίωσης του έργου σύμφωνα με όσα ορίζονται στην περιπτ.δ της παρ.2 του Αρθ-86 Ν. 4412/16, όπως αντικαταστήθηκε με το άρθρο 30 του Ν. 4782/2021,, οι ανωτέρω χρόνοι για την επιβολή των ποινικών ρητρών μειώνονται στο μισό και το ποσοστό της ημερήσιας ποινικής ρήτρας τριπλασιάζεται. Στην περίπτωση αυτήν, οι ποινικές ρήτρες που επιβάλλονται για την υπέρβαση της συνολικής προθεσμίας δεν επιτρέπεται να υπερβούν συνολικά ποσοστό εννέα τοις εκατό (9%) του συνολικού ποσού της σύμβασης, χωρίς ΦΠΑ."

7.3 ΕΚΠΤΩΣΗ ΤΟΥ ΑΝΑΔΟΧΟΥ

7.3.1 Αν ο ανάδοχος δεν εκπληρώνει τις συμβατικές του υποχρεώσεις ή δεν συμμορφώνεται με τις γραπτές εντολές της υπηρεσίας, που είναι σύμφωνες με τη σύμβαση ή το νόμο, κηρύσσεται έκπτωτος από την εργολαβία, σύμφωνα με τα οριζόμενα στις διατάξεις του άρθρου 160 του Ν. 4412/2016, όπως τροποποιήθηκε με το άρθρο 78 του Ν. 4782/2021.

7.3.2 Αν υφίσταται λόγος έκπτωσης, κοινοποιείται στον ανάδοχο ειδική πρόσκληση της διευθύνουσας υπηρεσίας, η οποία αναφέρεται απαραίτητα στις διατάξεις του άρθρου 160 του Ν. 4412/2016, όπως τροποποιήθηκε με το άρθρο 78 του Ν. 4782/2021, και περιλαμβάνει συγκεκριμένη περιγραφή ενεργειών ή εργασιών που πρέπει να εκτελέσει ο ανάδοχος μέσα στην τασσόμενη προθεσμία. Η τασσόμενη προθεσμία πρέπει να είναι εύλογη, δηλαδή ανάλογη του χρόνου που απαιτείται κατά την κοινή αντίληψη για την εκτέλεση των εργασιών ή των ενεργειών. Δεν μπορεί πάντως να είναι μικρότερη από δέκα (10) ημέρες, ούτε και μεγαλύτερη από τριάντα (30) ημέρες.

Άρθρο 8. ΠΡΟΓΡΑΜΜΑΤΙΣΜΟΣ ΚΑΙ ΕΛΕΓΧΟΣ ΠΡΟΟΔΟΥ ΤΟΥ ΈΡΓΟΥ

8.1 ΥΠΟΒΟΛΗ ΧΡΟΝΟΔΙΑΓΡΑΜΜΑΤΟΣ - ΟΡΓΑΝΟΓΡΑΜΜΑΤΟΣ

- 8.1.1 Ο Ανάδοχος εντός χρονικού διαστήματος **είκοσι ημερών (20)** από την υπογραφή της σύμβασης, (σύμφωνα με τη παρ.1 του άρθρου 145 του Ν. 4412/2016, όπως τροποποιήθηκε με την παρ. 1, 2, 3 του άρθρου 64 του Ν. 4782/2021), θα συντάξει και θα υποβάλει προς έγκριση το "**Χρονοδιάγραμμα Κατασκευής του Έργου**" (1η έκδοση).
- 8.1.2 Η διευθύνουσα υπηρεσία εγκρίνει μέσα σε δεκαπέντε (15) ημέρες το χρονοδιάγραμμα και μπορεί να τροποποιήσει τις προτάσεις του αναδόχου ιδίως, αναφορικά με την κατασκευαστική αλληλουχία, την κατασκευασσιμότητα της μεθοδολογίας και την επίτευξη των χρονικών οροσήμων της σύμβασης. Το εγκεκριμένο χρονοδιάγραμμα αποτελεί συμβατικό στοιχείο του έργου. Αν η έγκριση δεν γίνει μέσα στην πιο πάνω προθεσμία ή αν μέσα στην προθεσμία αυτήν δεν ζητήσει γραπτά η διευθύνουσα υπηρεσία διευκρινίσεις ή αναμορφώσεις ή συμπληρώσεις, το χρονοδιάγραμμα θεωρείται ότι έχει εγκριθεί από την Προϊσταμένη Αρχή του έργου, εκτός αν τούτο έχει συνταχθεί κατά παράβαση των αναφερομένων στην διακήρυξη. Αναπροσαρμογές του χρονοδιαγράμματος εγκρίνονται, όταν μεταβληθούν οι προθεσμίες, το αντικείμενο ή οι ποσότητες των εργασιών. Η έναρξη των εργασιών του έργου από μέρος του αναδόχου δεν μπορεί να καθυστερήσει πέρα των τριάντα (30) ημερών από την υπογραφή της σύμβασης. Η μη τήρηση των ανωτέρω προθεσμιών με υπαιτιότητα του αναδόχου συνεπάγεται την επιβολή των διοικητικών και παρεπόμενων χρηματικών κυρώσεων, αποτελεί λόγο έκπτωσης του αναδόχου και αποτελεί πειθαρχικό αδίκημα για τα αρμόδια όργανα του φορέα κατασκευής, σύμφωνα με τα προβλεπόμενα στο Αρθ-141 του Ν. 4412/16, όπως αντικαταστάθηκε με το άρθρο 60 του Ν. 4782/2021.
- 8.1.3 Το εγκεκριμένο χρονοδιάγραμμα αποτελεί το αναλυτικό πρόγραμμα κατασκευής του έργου. Το χρονοδιάγραμμα αναλύει ανά μονάδα χρόνου, η οποία καθορίζεται στα έγγραφα της σύμβασης και πάντως, ανά ημερολογιακό τρίμηνο τις εργασίες που προβλέπεται να εκτελεσθούν. Το χρονοδιάγραμμα συντάσσεται με τη μορφή τετραγωνικού πίνακα, που περιλαμβάνει την πιο πάνω χρονική ανάλυση των ποσοτήτων ανά εργασία ή ομάδα εργασιών και συνοδεύεται από γραμμικό διάγραμμα και σχετική έκθεση. Σε έργα προϋπολογισμού άνω του ενός εκατομμυρίου (1.000.000) ευρώ είναι υποχρεωτική η σύνταξη τευχών ή διαγραμμάτων με τη μέθοδο της δικτυωτής ανάλυσης. Σε έργα μικρότερου προϋπολογισμού μπορεί να προβλέπεται η σύνταξη τευχών ή διαγραμμάτων με τη μέθοδο της δικτυωτής ανάλυσης στα έγγραφα της σύμβασης.

Επισημαίνεται ότι θα πρέπει να δοθεί ιδιαίτερη προσοχή στην λογική του δικτύου, στην αλληλουχία των δραστηριοτήτων, στον ρεαλισμό στους χρόνους και στους διαθέσιμους πόρους.

Αυτό σημαίνει ότι το "δίκτυο" θα πρέπει να είναι ένα συνεπές σύστημα για τον σχεδιασμό (planning), χρονοπρογραμματισμό, παρακολούθηση (monitoring) και έλεγχο (controlling) του έργου.

Τα παραπάνω στοιχεία, υποβάλλονται σε πέντε σειρές, εκτός αν άλλως συμφωνηθεί με την Υπηρεσία, τόσο εκτυπωμένα σε χαρτί, όσο και σε ηλεκτρονική μορφή που θα συμφωνηθεί με την Υπηρεσία, για έλεγχο και περαιτέρω αξιοποίησή τους από αυτήν.

8.2 ΕΛΕΓΧΟΣ ΧΡΟΝΟΔΙΑΓΡΑΜΜΑΤΟΣ

8.2.1 Το αρχικό χρονοδιάγραμμα και κάθε μεταγενέστερη ενημέρωση ή αναθεώρηση του προγράμματος του Έργου ή/και των υποπρογραμμάτων του, υποβάλλονται από τον Ανάδοχο στην Υπηρεσία για έλεγχο και έγκριση.

8.2.2 Η Υπηρεσία εγκρίνει αυτό/ά όπως υποβλήθηκε/καν ή όπως θα το/α τροποποιήσει, μέσα σε δέκα πέντε (15) ημερολογιακές μέρες από την υποβολή του.

8.2.3 Καθυστέρηση για έγκριση από την Υπηρεσία μεγαλύτερη από την παραπάνω προθεσμία των δέκα (15) ημερών ή αν μέσα στην προθεσμία αυτήν δεν ζητήσει γραπτά η διευθύνουσα υπηρεσία διευκρινίσεις ή αναμορφώσεις ή συμπληρώσεις, συνεπάγεται την αποδοχή του υποβληθέντος.

8.2.4 Ο Ανάδοχος κατά το χρονικό διάστημα μέχρι και την δέκατη πέμπτη (15η) μέρα από την υποβολή για έγκριση του χρονοδιαγράμματος κατασκευής του έργου θα ενεργεί σύμφωνα με το δικό του χρονοδιάγραμμα, φέροντας αμέριμνη την ευθύνη, αν αυτό αντίκειται στους όρους των τευχών δημοπράτησης. Για τον λόγο αυτό θεωρείται, ως συμβατικός όρος, ότι η διαδικασία της κατάρτισης και έγκρισης, ή μεταβολής του χρονοδιαγράμματος δεν επιφέρει καθυστέρηση.

8.2.5 Σε περίπτωση παρατηρήσεων της Υπηρεσίας επί του χρονοδιαγράμματος που θα υποβληθεί, αυτό θα ανασυνταχθεί για να περιλάβει τις παρατηρήσεις και θα επανυποβληθεί για έγκριση εντός 5 ημερών από της κοινοποίησής των παρατηρήσεων.

8.2.6 Μετά την οριστικοποίηση του προγράμματος (αρχικού ή μεταγενέστερης ενημέρωσης) και την έγκριση από την Υπηρεσία, αυτό εφαρμόζεται υποχρεωτικά από τον Ανάδοχο, συγκρίνεται με την πραγματοποιούμενη πρόοδο και ενημερώνεται ή αναπροσαρμόζεται.

8.2.7 Σε περίπτωση ανάγκης τροποποίησης του αρχικού εγκεκριμένου χρονοδιαγράμματος, για τις περιπτώσεις που προβλέπονται από τις κείμενες διατάξεις και τους όρους της παρούσας, συντάσσεται νέο προσαρμοσμένο χρονοδιάγραμμα για το οποίο ισχύουν όλα όσα αναφέρονται στο παρόν άρθρο.

8.3 ΥΠΟΒΟΛΗ ΟΡΓΑΝΟΓΡΑΜΜΑΤΟΣ

Μέσα σε προθεσμία **τριάντα (30) ημερολογιακών ημερών** από την υπογραφή της σύμβασης, ο Ανάδοχος θα πρέπει να συντάξει και να υποβάλει το

οργανόγραμμα του εργοταξίου, στο οποίο θα περιγράφονται λεπτομερώς τα πλήρη στοιχεία στελεχών, εξοπλισμού και μηχανημάτων που θα περιλαμβάνει η εργοταξιακή ανάπτυξη και εκτέλεση του έργου.

Η παρούσα προθεσμία τίθεται κατ' εφαρμογή της παραγρ. 4 του άρθρου 145 του Ν. 4412/2016, όπως τροποποιήθηκε με την παρ. 4 του άρθρου 64 του Ν. 4782/2021.

Άρθρο 9. ΧΡΗΜΑΤΟΔΟΤΗΣΗ ΤΟΥ ΈΡΓΟΥ

- 9.1 Η χρηματοδότηση του Έργου θα γίνει από τον ΚτΕ με διαδοχικές πληρωμές, ανάλογα με την πρόοδο των εργασιών.
- 9.2 Με την επιφύλαξη ισχύος της προηγούμενης παραγράφου, ο Ανάδοχος έχει την ευθύνη εξασφάλισης επαρκούς Κεφαλαίου Κίνησης, προς κάλυψη των χρηματοδοτικών αναγκών που μπορεί να προκύπτουν λόγω χρονικών διαφορών μεταξύ πραγματοποίησης μιας δαπάνης και πιστοποίησης - πληρωμής του αντίστοιχου ποσού από τον ΚτΕ.
- 9.3 Το έργο χρηματοδοτείται από **ΣΑΤΑ ΣΧΟΛΕΙΩΝ (Κ.Α. 30-7331.233)** και υπόκειται στις κρατήσεις που προβλέπονται για τα έργα αυτά σύμφωνα με το άρθρο 138 Ν 4412/2016 όπως αντικαταστάθηκε με το άρθρο 59 του Ν. 4782/2021.

Άρθρο 10. ΗΜΕΡΟΛΟΓΙΟ ΈΡΓΟΥ - ΑΡΧΕΙΟ ΠΟΙΟΤΙΚΟΥ ΕΛΕΓΧΟΥ – ΑΦΑΝΕΙΣ ΕΡΓΑΣΙΕΣ

- 10.1 Ο Ανάδοχος οφείλει να τηρεί ημερολόγιο Έργου σύμφωνα με το άρθρο 146 του Ν. 4412/2016, όπως αντικαταστάθηκε από το άρθρο 65 του Ν. 4782/2021. Με μέριμνα και ευθύνη του Αναδόχου, τηρείται ηλεκτρονικό ημερολόγιο σε ελεύθερο λογισμικό ευρείας χρήσης. Το τεχνικό στέλεχος του Αρθ-139, που τηρεί με εντολή του αναδόχου το ημερολόγιο, γνωστοποιείται μετά από την εγκατάσταση του εργοταξίου στη διευθύνουσα υπηρεσία. **Το ημερολόγιο συμπληρώνεται καθημερινά** και αναγράφονται, με συνοπτικό τρόπο, σε αυτό ιδίως:
- α) στοιχεία για τις καιρικές συνθήκες, που επικρατούν κατά τη διάρκεια του εικοσιτετραώρου,
 - β) αριθμητικά στοιχεία για το απασχολούμενο προσωπικό κατά κατηγορίες, καθώς και το προσωπικό σε ημεραργία λόγω υπερημερίας του εργοδότη,
 - γ) τα χρησιμοποιούμενα μηχανήματα και τα μηχανήματα σε ημεραργία λόγω υπερημερίας του εργοδότη,
 - δ) θέση και περιγραφή των εργασιών, αναφορά στις εργασίες για τις οποίες δεν υπάρχει πρόοδος ή δεν εκτελούνται, αλλά και οι σχετικοί λόγοι,
 - ε) ώρα έναρξης και πέρατος κρίσιμων εργασιών εντός της ημέρας,
 - στ) αφίξεις και αναχωρήσεις κύριου εξοπλισμού,
 - ζ) συνθήκες κυκλοφοριακών ρυθμίσεων, καθώς και τροποποιήσεις ή προβλήματα με τις ρυθμίσεις και τον σχετικό εξοπλισμό,
 - η) τα προσκομιζόμενα υλικά, οι εκτελούμενες εργασίες,
 - θ) οι εργαστηριακές δοκιμές,
 - ι) καθυστερήσεις, δυσκολίες, ατυχήματα, ζημίες, μη συνήθεις συνθήκες που προκαλούν καθυστερήσεις, καθώς και ο χρόνος προσωρινής αναστολής ή επανάληψης εργασιών,
 - ια) οι εντολές και παρατηρήσεις των οργάνων επίβλεψης,

- ιβ) έκτακτα περιστατικά,
- ιγ) σημαντικές επισκέψεις ή επικοινωνίες με το Δημόσιο ή τοπικές αρχές ή παρόδιους ιδιοκτήτες, και
- ιδ) κάθε άλλο σχετικό με το έργο σημαντικό πληροφοριακό στοιχείο.

- 10.2 Το ημερολόγιο του έργου **υπογράφεται με ψηφιακή υπογραφή** από τον τηρούντα αυτό και **αποστέλλεται ηλεκτρονικά (κατά ΜΗΝΑ για το συγκεκριμένο έργο)** στον προϊστάμενο της διευθύνουσας υπηρεσίας και στον επιβλέποντα του έργου. Ο επιβλέπων του έργου ελέγχει και διορθώνει το ημερολόγιο, αν απαιτείται, και το υποβάλλει προς έγκριση στον προϊστάμενο της διευθύνουσας υπηρεσίας **εντός δύο (2) εργασίμων ημερών.**
- 10.3 Ο προϊστάμενος της διευθύνουσας υπηρεσίας ελέγχει τις εγγραφές και δύναται να απορρίψει όσες εξ αυτών κρίνει ως ανακριβείς, ενώ μπορεί να χορηγήσει εντολή προς τον ανάδοχο για την εγγραφή στο ημερολόγιο και άλλων συμπληρωματικών πληροφοριών ή άλλων στοιχείων που προσιδιάζουν στο συγκεκριμένο έργο ή να ζητήσει από τον ανάδοχο την τήρηση και άλλων στατιστικών στοιχείων. Εφόσον κριθεί αναγκαίο, είναι δυνατό να ζητηθεί από τη διευθύνουσα υπηρεσία να καταγράφονται γεγονότα ή καταστάσεις με σκαριφήματα, φωτογραφίες, καταγραφές με video ή άλλες μεθόδους καταγραφής οπτικών μέσων. **Για το συγκεκριμένο έργο, η διευθύνουσα υπηρεσία ορίζει την τήρηση του ημερολογίου κατά συνοπτικότερο τρόπο, και πιο συγκεκριμένα την συμπλήρωσή του καθημερινά και την αποστολή του στον προϊστάμενο της διευθύνουσας υπηρεσίας και τον επιβλέποντα του έργου κατά ΜΗΝΑ.**
- 10.4 Εφόσον, ο ανάδοχος παραλείπει την υποχρέωσή του για τήρηση και Κοινοποίηση του ημερολογίου, επιβάλλεται ειδική ποινική ρήτρα που καθορίζεται σε **εκατό (100) ευρώ**, για κάθε ημέρα παράλειψης, αναλόγως με το ύψος της συμβατικής δαπάνης του έργου. Η ειδική ποινική ρήτρα επιβάλλεται από τη διευθύνουσα υπηρεσία, ύστερα από ειδική πρόσκληση του προϊσταμένου της, στην οποία ο επιβλέπων αναφέρει εγγράφως την παράλειψη τήρησης.
- 10.5 Οι εγγραφές του ημερολογίου δεν αποτελούν πλήρη απόδειξη για τα γεγονότα που καταγράφονται σε αυτό, συνεκτιμώνται όμως σε συνδυασμό με τα λοιπά έγγραφα, εφόσον τούτο φέρει βεβαία χρονολογία, που αποδεικνύει τον χρόνο σύνταξής του.
- 10.6 Κατά τον χρόνο εγγύησης ο Ανάδοχος εξακολουθεί να τηρεί το ημερολόγιο του έργου συμπληρώνοντάς το μόνο τις μέρες που διενεργείται επιθεώρηση αυτού ή συντήρηση ή συμβαίνουν άλλα σημαντικά γεγονότα. Το ημερολόγιο κατά την περίοδο αυτή τηρείται όπως ορίζει η Διευθύνουσα Υπηρεσία.
- 10.7 Σε περίπτωση που στο Έργο εργάζονται περισσότερες από μία βάρδιες θα συμπληρώνεται ένα φύλλο ανά βάρδια.
- 10.8 Το αρχείο ποιοτικού ελέγχου πρέπει να είναι συμβατό με το πρόγραμμα διασφάλισης ποιότητας του Έργου.

**Άρθρο 11. ΥΠΟΧΡΕΩΣΕΙΣ ΑΝΑΔΟΧΟΥ – ΕΠΙΜΕΤΡΗΣΕΙΣ – ΑΦΑΝΕΙΣ ΕΡΓΑΣΙΕΣ
– ΛΟΓΑΡΙΑΣΜΟΙ**

- Άρθρο 11.1 Οι υποχρεώσεις του αναδόχου είναι σύμφωνες με το άρθρο 138 του Ν. 4412/2016, όπως αυτό τροποποιήθηκε με το άρθρο 59 του Ν. 4782/2021.
- Άρθρο 11.2 Οι επιμετρήσεις και οι λογαριασμοί συντάσσονται και υποβάλλονται σύμφωνα με το άρθρο 151 του Ν. 4412/2016, όπως αντικαταστάθηκε με το άρθρο 70 του Ν. 4782/2021 και το άρθρο 152 του Ν. 4412/2016, όπως αντικαταστάθηκε με το άρθρο 71 του Ν. 4782/2021.

Άρθρο 12. ΕΝΑΡΞΗ ΕΡΓΑΣΙΩΝ – ΥΠΕΥΘΥΝΟΣ ΤΟΥ ΕΡΓΟΥ

Η ημερομηνία έναρξης των εργασιών από την οποία αρχίζουν οι προθεσμίες του έργου συμπίπτει με την ημερομηνία υπογραφής της σύμβασης. Ο Ανάδοχος εγκαθιστά τον εκπρόσωπό του για τη διεύθυνση του έργου, που πρέπει να είναι διπλωματούχος τεχνικός ανώτατου εκπαιδευτικού ιδρύματος ή ανώτατου τεχνολογικού εκπαιδευτικού ιδρύματος, στον τόπο του έργου με μόνιμη διαμονή στην περιοχή των έργων, εκείνον που όρισε σύμφωνα με τα διαλαμβανόμενα στο σχετικό άρθρο της διακήρυξης. Τα τυπικά προσόντα του εν λόγω εκπροσώπου του Αναδόχου θα είναι σύμφωνο με τις διατάξεις του άρθρου 135 και 139 του Ν.4412/16. Η Αναθέτουσα Αρχή / Αναθέτων Φορέας δικαιούται με απόλυτη κρίση της να κάνει αποδεκτό ή όχι τον αντιπρόσωπο και να απαντήσει σχετικά. Σε αρνητική απάντηση ο Ανάδοχος οφείλει το ταχύτερο να ορίσει άλλον κατάλληλο αντιπρόσωπο. Μέχρι τότε επί τόπου του έργου θα βρίσκεται ο Ανάδοχος.

Άρθρο 13. ΕΠΙΒΛΕΨΗ ΕΡΓΩΝ

Η εκτέλεση των έργων θα γίνει υπό την επίβλεψη της Δ/νσης Τεχνικών Υπηρεσιών Δήμου Χίου. Ο έλεγχος των εκτελούμενων έργων θα γίνεται κατά τις ισχύουσες διατάξεις του άρθρου 136 Ν. 4412/16 όπως τροποποιήθηκε με τα 57, 58 του Ν.4782/2021, , του 138 Ν 4412/16 όπως αντικαταστήθηκε με το 59 του Ν 4782/2021, , του 146 του Ν.4412/16 όπως αυτό τροποποιήθηκε με το άρθρο 65 του ν. 4872/21. Η άσκηση επίβλεψης σε καμία περίπτωση δεν μειώνει τις ευθύνες του αναδόχου για την εκτέλεση του έργου σύμφωνα με τις ισχύουσες διατάξεις και την σύμβαση. Η Υπηρεσία Επίβλεψης ορίζει εντός 15 ημερών από την υπογραφή της σύμβασης τον επιβλέποντα μηχανικό του έργου και τις επιτροπές παραλαβής αφανών εργασιών, παραλαβής φυσικού εδάφους και χαρακτηρισμού εδαφών όπως ορίζονται στα άρθρα 136, 151 του Ν.4412/16, και οι αποφάσεις αυτές κοινοποιούνται στον Ανάδοχο.

Άρθρο 14. ΕΛΑΤΤΩΜΑΤΑ ΣΤΙΣ ΕΡΓΑΣΙΕΣ

- 14.1 Αν κατά τη διάρκεια κατασκευής των έργων μέχρι την οριστική παραλαβή οποιαδήποτε εργασία παρουσιάσει ελαττώματα που δεν αποκαθίστανται από τον ανάδοχο, κοινοποιείται σε αυτόν ειδική διαταγή της διευθύνουσας υπηρεσίας. Με την ειδική διαταγή προσδιορίζονται τα ελαττώματα, καθορίζεται αν είναι ουσιώδη, επουσιώδη ή και επικίνδυνα και τάσσεται εύλογη προθεσμία για την αποκατάστασή τους. Στην αποκατάσταση μπορεί να περιλαμβάνεται η καθαίρεση των ελαττωματικών εργασιών και η ανακατασκευή τους, αν αυτό επιβάλλεται. Αν το ελάττωμα δεν είναι ουσιώδες και η αποκατάστασή του απαιτεί δυσανάλογες δαπάνες με την ειδική διαταγή καθορίζεται ποσοστό μείωσης της αμοιβής του αναδόχου για τις αντίστοιχες εργασίες. Στην τελευταία αυτή περίπτωση η διαταγή

μπορεί να περιλαμβάνει και την εκτέλεση ορισμένων εργασιών για τον περιορισμό του ελαττώματος.

- 14.2 Ειδική διαταγή περικοπής του εργολαβικού ανταλλάγματος μπορεί να εκδοθεί, κατά την κρίση της Διευθύνουσας Υπηρεσίας, και στις περιπτώσεις που ο ανάδοχος δεν είναι συνεπής σε συμβατικές υποχρεώσεις που σχετίζονται με την εκτέλεση εργασιών, όπως π.χ. πλημμελής τήρηση του ημερολογίου του έργου ή του προγράμματος ποιότητας έργου, παράλειψη εκτέλεσης όλων των απαιτούμενων εργαστηριακών ελέγχων και οποιαδήποτε άλλη υποχρέωση θεωρείται ότι είναι ανοιγμένη στην τιμή προσφοράς του αναδόχου.

Άρθρο 15. ΒΕΒΑΙΩΣΗ ΠΕΡΑΤΩΣΗΣ ΕΡΓΑΣΙΩΝ – ΠΑΡΑΔΟΣΗ ΓΙΑ ΧΡΗΣΗ

- 15.1 Μετά το πέρας των εργασιών που περιλαμβάνονται στη σύμβαση του Έργου εκδίδεται βεβαίωση περάτωσης του Έργου σύμφωνα με το άρθρο 168 του Ν. 4412/2016, όπως αντικαταστάθηκε με το άρθρο 82 του Ν. 4782/2021.
- 15.2 Οποτεδήποτε και πριν την παραλαβή, το έργο ή αυτοτελή του τμήματα που έχουν περατωθεί, μπορεί να δοθούν σε χρήση, ύστερα από διενέργεια σχετικής διοικητικής παραλαβής, σύμφωνα με το άρθρο 169 του Ν. 4412/2016, όπως τροποποιήθηκε με το άρθρο 83 του Ν. 4782/2021.
- 15.3 Διευκρινίζεται ότι η παράδοση σε χρήση δεν αντικαθιστά σε καμία περίπτωση την παραλαβή του έργου.

Άρθρο 16. ΔΟΚΙΜΑΣΤΙΚΗ ΛΕΙΤΟΥΡΓΙΑ ΕΓΚΑΤΑΣΤΑΣΕΩΝ – ΥΠΟΒΟΛΗ ΣΤΟΙΧΕΙΩΝ ΓΙΑ ΤΗ ΔΙΑΧΕΙΡΙΣΗ ΤΩΝ ΑΠΟΒΛΗΤΩΝ ΤΟΥ ΕΡΓΟΥ

- 16.1 Ο Ανάδοχος οφείλει να ικανοποιήσει τις απαιτήσεις για δοκιμές και να θέσει σε λειτουργία τις εγκαταστάσεις με δικές του δαπάνες, όπως ειδικότερα προβλέπεται στα σχετικά τεύχη.
- 16.2 Ο Ανάδοχος οφείλει να διαθέσει προσωπικό, συσκευές και ότι άλλο χρειάζεται για τις δοκιμές που θα εκτελούνται είτε από τον ίδιο είτε από την Υπηρεσία και θα έχει την ευθύνη για την μεταφορά και παράδοση των δειγμάτων σε εργαστήρια δοκιμών.
- 16.3 Σύμφωνα με τα οριζόμενα στην παρ. 5 του άρθρου 7 της ΚΥΑ 36259/1757/Ε103/2010 (ΦΕΚ 1312 Β) «Μέτρα, όροι και πρόγραμμα για την εναλλακτική διαχείριση των αποβλήτων από εκσκαφές, κατασκευές και κατεδαφίσεις (ΑΕΚΚ)», καθίσταται υποχρεωτική η εφαρμογή των προβλέψεων του ως άνω άρθρου για τη διαχείριση της περίσσειας των υλικών εκσκαφών και των αποβλήτων κατασκευής ή κατεδάφισης έργων τεχνικών υποδομών ή κτηριακών έργων που προέρχονται από δημόσια έργα.
- Ως εκ τούτου, μετά την υπογραφή της σύμβασης ο ανάδοχος του έργου :
- α) Υποβάλει άμεσα στην υπηρεσία σύμβαση με εταιρεία ΑΑΕΚ για τη Διαχείριση των Αποβλήτων (ΣΔΑ) που θα παραχθούν κατά την κατασκευή του έργου, τα οποία θα περιέχουν τα οριζόμενα στην παρ. 2 του άρθρου 7 της ως άνω ΚΥΑ.
- β) Μετά την αποπεράτωση των εργασιών του έργου, ο ανάδοχος του έργου θα προσκομίσει τις βεβαιώσεις παραλαβής των αποβλήτων από το ως άνω σύστημα εναλλακτικής διαχείρισης.

Η δαπάνη επεξεργασίας των ως άνω αποβλήτων, θα καλύπτεται από τις απολογιστικές δαπάνες του έργου βάσει τα πραγματικά στοιχεία κόστους που προκύπτουν από τον τιμοκατάλογο του Συστήματος Εναλλακτικής Διαχείρισης (ΣΕΔ). Η εκτέλεση των απολογιστικών εργασιών, η πληρωμή τους και το ποσοστό γενικών εξόδων και οφέλους του Αναδόχου καθορίζεται από τις διατάξεις των άρθρων 126 του Ν.4412/16 και του 154 του Ν. 4412/2016 όπως τροποποιήθηκε με το άρθρο 73 του Ν. 4782/2021.

Άρθρο 17. ΣΥΝΤΗΡΗΣΗ ΤΟΥ ΈΡΓΟΥ – ΠΑΡΑΛΑΒΗ

- 17.1 Ο Ανάδοχος είναι υποχρεωμένος να συντηρεί το Έργο, για δεκαπέντε (15) μήνες μετά την έκδοση της Βεβαίωσης Περάτωσης Εργασιών του άρθρου 12. Σε δύο μήνες από την έκδοση της βεβαίωσης πρέπει να υποβληθεί από τον Ανάδοχο η τελική επιμέτρηση σύμφωνα με το άρθρο 151 του Ν.4412/2016, όπως αντικαταστάθηκε με το άρθρο 70 του Ν. 4782/2021.
- 17.2 Η Υπηρεσία και ο Ανάδοχος θα επιθεωρούν από κοινού το Έργο ανά τακτά χρονικά διαστήματα κατά την περίοδο της συντήρησης με σκοπό την αποκάλυψη τυχόν προβλημάτων και ελλείψεων.
- 17.3 Ο Ανάδοχος είναι υπεύθυνος για την εκτέλεση, με δική του οικονομική επιβάρυνση, όλων των εργασιών επισκευών, διορθώσεων ή ανακατασκευών και για την επανόρθωση όλων των ελλείψεων, συρρικνώσεων, ατελειών ή άλλων μειονεκτημάτων που τυχόν εμφανισθούν στο Έργο μέσα στο χρόνο συντήρησης.
- 17.4 Στην περίπτωση που ο Ανάδοχος αρνηθεί την εκτέλεση εργασιών αποκατάστασης, που σύμφωνα με τα παραπάνω αποτελούν υποχρέωσή του, σε εύλογο χρόνο και σε βαθμό που να ικανοποιούν λογικά την Υπηρεσία, η Υπηρεσία δικαιούται να εκτελέσει αυτές εις βάρος και δια λογαριασμό του.
- 17.5 Η παραλαβή του Έργου πραγματοποιείται σύμφωνα με τις διατάξεις του άρθρου 172 του Ν. 4412/2016, όπως τροποποιήθηκε με το άρθρο 86 Ν. 4782/2021, μετά την εκπλήρωση όλων των σχετικών υποχρεώσεων του Αναδόχου. Απαραίτητα στοιχεία για την παραλαβή κάθε δημόσιου έργου είναι ο Φάκελος Ασφάλειας και Υγείας (Φ.Α.Υ.), το Σχέδιο Ασφαλείας και Υγείας (Σ.Α.Υ.), το Μητρώο Έργου και τα σχέδια «ως κατασκευάσθει» του έργου.

Άρθρο 18. ΜΗΤΡΩΟ ΈΡΓΟΥ

- 18.1. Το μητρώο ανάγεται στη ανασύνταξη όλων των σχεδίων της μελέτης, για την απεικόνιση του έργου όπως ακριβώς κατασκευάστηκε (σχέδια "as built"). Επίσης στην σύνταξη σχεδίου (οριζοντιογραφία κλπ) του έργου που εκτελέστηκε σε συσχετισμό με τα έργα που τυχόν προϋπήρχαν στην περιοχή του έργου. Το σχέδιο αυτό θα συμπληρωθεί με τα τεχνικά και οικονομικά στοιχεία. Όλα τα ανωτέρω θα υποβληθούν από τον Ανάδοχο σε δύο (2) αντίτυπα και ένα (1) ηλεκτρονικό αρχείο, κατά την υποβολή της σχετικής αίτησής του περί περαίωσης του έργου. Το μητρώο θα συνοδεύεται από τις φωτογραφίες.
- 18.2. Ο Ανάδοχος υποχρεούται, με έξοδά του, στη λήψη φωτογραφιών πριν την έναρξη των εργασιών, κατά το χρόνο κατασκευής του έργου και μετά την ολοκλήρωσή

του. Στο πίσω μέρος της φωτογραφίας θα αναγράφεται η ημερομηνία που λήφθηκε και τα τεχνικά και οικονομικά στοιχεία του έργου.

- 18.3. Η σύνταξη του μητρώου του έργου αποτελεί τμήμα της εργολαβίας, σε περίπτωση δε που ο Ανάδοχος δεν το συντάξει εμπρόθεσμα, η Διευθύνουσα Υπηρεσία θα εκτελέσει την εργασία με οποιοδήποτε άλλο μέσο και θα κοστολογήσει τις δαπάνες τις εργασίας αυτής σε βάρος και για λογαριασμό του Αναδόχου και επιπλέον των δαπανών αυτών θα επιβάλλει στον Ανάδοχο ποινική ρήτρα.

Χίος, 07/11/2022
Η συντάξασα

Δέσποινα Αμυγδάλου
Πολ. Μηχ. ΤΕ με βαθμό Α΄

Χίος, 07/11/2022
Ο Προϊστάμενος της Διεύθυνσης
Τεχνικών Υπηρεσιών Δήμου Χίου

Δρ Κωνσταντίνος Μπουλάς
Μηχανικός Οικονομίας και Διοίκησης
με βαθμό Α΄

Αντιστοίχιση άρθρων με ΕΤΕΠ

ΦΕΚ 4607/Β/13-12-2019 & 5234Β/26-11-2020

Κωδικός	Αρ. Τιμ.	Τίτλος Αρθρου	ΚΩΔ. ΕΤΕΠ ΕΛΟΤ ΤΠ 1501- +	Τίτλος ΕΤΕΠ
Άρθρα μελέτης				
ΝΑΟΙΚ 10.01.01	1	Φορτοεκφόρτωση υλικών επί αυτοκινήτου ή σε ζώα, με τα χέρια		
ΝΑΟΙΚ 10.02	2	Φορτοεκφόρτωση με τα χέρια υλικών επί χειροκινήτων μεταφορικών μέσων		
ΝΑΟΙΚ 10.03	3	Μεταφορά υλικών με τα χέρια		
ΝΑΟΙΚ 10.04	4	Μεταφορά υλικών με μονότροχο		
ΝΑΟΙΚ 10.07.01	5	Μεταφορές με αυτοκίνητο δια μέσου οδών καλής βατότητας		
ΝΑΟΙΚ 20.02	6	Γενικές εκσκαφές σε έδαφος γαιώδες-ημιβραχώδες για την δημιουργία υπογείων κλπ χώρων	02-03-00-00	Γενικές εκσκαφές κτιριακών έργων
ΝΑΟΙΚ 20.04.01	7	Εκσκαφή θεμελίων και τάφρων χωρίς τη χρήση μηχανικών μέσων σε εδάφη γαιώδη-ημιβραχώδη	02-04-00-00	Εκσκαφές Θεμελίων Τεχνικών Έργων
ΝΑΟΙΚ 20.05.01	8	Εκσκαφή θεμελίων και τάφρων με χρήση μηχανικών μέσων σε εδάφη γαιώδη-ημιβραχώδη	02-04-00-00	Εκσκαφές Θεμελίων Τεχνικών Έργων
ΝΑΟΙΚ 20.10	9	Επίχωση με προϊόντα εκσκαφών, εκβραχισμών ή κατεδαφίσεων	02-07-02-00	Επανεπιχώσεις σκαμμάτων θεμελίων τεχνικών έργων
ΝΑΟΙΚ 20.20	10	Εξυγιαντικές στρώσεις με θραυστό υλικό λατομείου		
ΝΑΟΙΚ 20.30	11	Φορτοεκφόρτωση προϊόντων εκσκαφών με μηχανικά μέσα		
ΝΑΟΙΚ 20.31.02	12	Φορτοεκφόρτωση προϊόντων εκσκαφών χωρίς χρήση μηχανικών μέσων, χωρίς την διάστρωση των προϊόντων μετά την εκφόρτωση		
ΝΑΟΙΚ 21.03.01	13	Γραμμικά στραγγιστήρια από διάτρητους πλαστικούς σωλήνες με περίβλημα γεωυφάσματος με διάτρητους σωλήνες D 100 mm		
ΝΑΟΙΚ Α\21.03.05.Ν2	14	Αποξήλωση και επανασύνδεση δικτύου ύδρευσης - άδρευσης με τα απαραίτητα εξαρτήματα (τάπες, κλπ)		
ΝΑΟΙΚ 22.02	15	Καθαίρεση ανωδομών από αργολιθοδομή ή λιθοδομή	14-02-02-01	Τοπική αφαίρεση τοιχοποιίας με μηχανικά μέσα
ΝΑΟΙΚ 22.03	16	Διαλογή των χρησίμων λίθων από τα προϊόντα καθαίρεσεως		
ΝΑΟΙΚ 22.04	17	Καθαίρεσεις πλινθοδομών	14-02-02-01	Τοπική αφαίρεση τοιχοποιίας με μηχανικά μέσα
ΝΑΟΙΚ 22.10.01	18	Καθαίρεση στοιχείων κατασκευών από άοπλο σκυρόδεμα, με χρήση συνήθους κρουστικού εξοπλισμού	15-02-01-01	Καθαίρεσεις στοιχείων οπλισμένου σκυροδέματος με μηχανικά μέσα
ΝΑΟΙΚ 22.10.02	19	Καθαίρεση στοιχείων κατασκευών από άοπλο σκυρόδεμα, με χρήση κρουστικού εξοπλισμού μειωμένης απόδοσης	15-02-01-01	Καθαίρεσεις στοιχείων οπλισμένου σκυροδέματος με μηχανικά μέσα
ΝΑΟΙΚ 22.15.01	20	Καθαίρεση στοιχείων κατασκευών από οπλισμένο σκυρόδεμα, με εφαρμογή συνήθων μεθόδων καθαίρεσης	15-02-01-01	Καθαίρεσεις στοιχείων οπλισμένου σκυροδέματος με μηχανικά μέσα

Πίνακας αντιστοίχισης άρθρων-ΕΤΕΠ

Κωδικός	Αρ. Τιμ.	Τίτλος Αρθρου	ΚΩΔ. ΕΤΕΠ ΕΛΟΤ ΤΠ 1501- +	Τίτλος ΕΤΕΠ
Άρθρα μελέτης				
ΝΑΟΙΚ 22.20.01	21	Καθαίρεση πλακοστρώσεων δαπέδων παντός τύπου και οιουδήποτε πάχους χωρίς να καταβάλλεται προσοχή για την εξαγωγή ακεραίων πλακών		
ΝΑΟΙΚ 22.21.01	22	Καθαίρεση επιστρώσεων τοίχων παντός τύπου χωρίς να καταβάλλεται προσοχή για την εξαγωγή ακεραίων πλακών		
ΝΑΟΙΚ 22.23	23	Καθαίρεση επιχρισμάτων	14-02-01-01	Καθαίρεση επιχρισμάτων τοιχοποιίας
ΝΑΟΙΚ 22.65.01N	24	Αποξήλωση υδρορροής		
ΝΑΟΙΚ 22.65.02	25	Αποξήλωση κιγκλιδωμάτων για μεταλλικά κιγκλιδώματα		
ΝΑΟΙΚ 22.65.02N	26	Αποξήλωση και επανατοποθέτηση μεταλλικών κατασκευών		
ΝΑΟΙΚ Α\3846.N	27	Κοπή Αναμονών Σιδηρού Οπλισμού		
ΑΤΗΕ Ν8002.2.N	28	Αποξήλωση υφιστάμενων δικτύων ισχυρών/ασθενών ρευμάτων και επανατοποθέτηση υφιστάμενων καλωδίων στα νέα κανάλια διανομής		
ΝΑΟΙΚ 8551.NT	29	Αποξήλωση και επανατοποθέτηση των κλιματιστικών μηχανημάτων		
ΝΑΠΡΣ Η02.5.6	30	Αγωγός από σωλήνα PVC 16atm, ονομαστικής διαμέτρου Φ 125 mm	08-06-02-01	Δίκτυα υπό πίεση από σωλήνες u-PVC
ΝΑΠΡΣ Ζ01.3	31	Κόψιμο και εκρίζωση θάμνων Κόψιμο - εκρίζωση μεμονωμένου θάμνου με ύψος άνω του 1,50 m	10-07-01-00	Κοπή - Εκρίζωση δέντρων και θάμνων
ΝΑΠΡΣ Ζ02.4	32	Κόψιμο - εκρίζωση δένδρων, εκρίζωση μεγάλων δένδρων περιμέτρου κορμού από 0,91 μέχρι 1,20 m	10-07-01-00	Κοπή - Εκρίζωση δέντρων και θάμνων
ΟΙΚ Ν11.15.03	33	Οριζόντιο τμήμα υδρορροής από PVC περιμετρικά της στέγης , για την απορροή των όμβριων της στέγης.		
ΟΙΚ Ν11.15.03B	34	Κατακόρυφο τμήμα υδρορροής από PVC για την απορροή των ομβρίων της στέγης.		
ΝΑΟΙΚ 23.02	35	Συνήθη ξύλινα σταθερά ικριώματα	01-03-00-00	Ικριώματα
ΝΑΟΙΚ 23.05	36	Πετάσματα ασφαλείας επί ικριωμάτων		
ΝΑΟΙΚ 23.10.03	37	Αναρτημένα δάπεδα εργασίας (φορεία), ημερήσια δαπάνη φορείου ανυψωτικής ικανότητας 200 έως 500 kg		
ΝΑΟΙΚ 23.14	38	Επενδύσεις πρόσοψης ικριωμάτων		

Πίνακας αντιστοίχισης άρθρων-ΕΤΕΠ

Κωδικός	Αρ. Τιμ.	Τίτλος Αρθρου	ΚΩΔ. ΕΤΕΠ ΕΛΟΤ ΤΠ 1501- +	Τίτλος ΕΤΕΠ
Άρθρα μελέτης				
ΝΑΟΙΚ 32.01.04	39	Προμήθεια, μεταφορά επί τόπου, διάστρωση και συμπίκνωση σκυροδέματος με χρήση αντλίας ή πυργογερανού για κατασκευές από σκυρόδεμα κατηγορίας C16/20	01-01-01-00	Παραγωγή και μεταφορά σκυροδέματος
			01-01-02-00	Διάστρωση σκυροδέματος
			01-01-03-00	Συντήρηση σκυροδέματος
			01-01-04-00	Εργοταξιακά συγκροτήματα παραγωγής σκυροδέματος
			01-01-05-00	Δομητική συμπίκνωση σκυροδέματος
			01-01-07-00	Σκυροδετήσεις ογκωδών κατασκευών
ΝΑΟΙΚ 32.02.04	40	Προμήθεια, μεταφορά επιτόπου, διάστρωση και συμπίκνωση σκυροδέματος χωρίς χρήση αντλίας για κατασκευές από σκυρόδεμα κατηγορίας C16/20	01-01-01-00	Παραγωγή και μεταφορά σκυροδέματος
			01-01-02-00	Διάστρωση σκυροδέματος
			01-01-03-00	Συντήρηση σκυροδέματος
			01-01-04-00	Εργοταξιακά συγκροτήματα παραγωγής σκυροδέματος
			01-01-05-00	Δομητική συμπίκνωση σκυροδέματος
			01-01-07-00	Σκυροδετήσεις ογκωδών κατασκευών
ΝΑΟΙΚ 38.03	41	Ξυλότυποι συνήθων χυτών κατασκευών	01-04-00-00	Καλούπια κατασκευών από σκυρόδεμα (τύποι)
ΝΑΟΙΚ 38.20.02	42	Χαλύβδινι οπλισμοί σκυροδέματος, κατηγορίας B500C.	01-02-01-00	Χαλύβδινι οπλισμοί σκυροδέματος
ΝΑΟΙΚ 42.11.02	43	Αργολιθοδομές με ασβεστοσιμεντοκονίαμα των 400 kg τσιμέντου μιάς ορατής όψεως	03-02-01-00	Λιθόκτιστοι τοίχοι

Πίνακας αντιστοίχισης άρθρων-ΕΤΕΠ

Κωδικός	Αρ. Τιμ.	Τίτλος Άρθρου	ΚΩΔ. ΕΤΕΠ ΕΛΟΤ ΤΠ 1501- +	Τίτλος ΕΤΕΠ
Άρθρα μελέτης				
ΝΑΟΙΚ 42.11.02Ν	44	Αργολιθοδομές με ασβεστοσιμεντοκονίαμα των 400 kg τσιμέντου.Αργολιθοδομές με ασβεστοσιμεντοκονίαμα μιάς ορατής όψεως με χρήση των υφιστάμενων αργών λίθων επί τόπου του έργου.	03-02-01-00	Λιθόκτιστοι τοίχοι
ΝΑΟΙΚ 42.11.03	45	Αργολιθοδομές με ασβεστοσιμεντοκονίαμα των 400 kg τσιμέντου δύο ορατών όψεων	03-02-01-00	Λιθόκτιστοι τοίχοι
ΝΑΟΙΚ 42.26	46	Μόρφωση εξέχουσας ακμής αργολιθοδομών		
ΝΑΟΙΚ 45.03	47	Διαμόρφωση όψεων ακανονίστων (ημιεμπλέκτων) λιθοδομών		
ΝΑΟΙΚ 46.01.02	48	Οπτοπλινθοδομές με διακένους τυποποιημένου οπτοπλίνθους 6x9x19 cm, πάχους 1/2 πλίνθου (δρομικοί τοίχοι)	03-02-02-00	Τοίχοι από οπτόπλινθους
ΝΑΟΙΚ 49.01.01	49	Διαζώματα (σενάζ) από ελαφρά οπλισμένο σκυρόδεμα γραμμικά δρομικών τοίχων		
ΝΑΟΙΚ Α\49.01.02.ΝΤ	50	Διακοσμητικά σενάζ τοίχων		
ΝΑΟΙΚ ΔΧ2	51	Προσάυξηση τιμής σκυροδέματος λόγω ειδικών συνθηκών		
ΝΑΟΙΚ 64.01.01	52	Σιδηρά κιγκλιδώματα από ράβδους συνήθων διατομών, απλού σχεδίου από ευθύγραμμες ράβδους		
ΝΑΟΔΟ Β64.1	53	Γεωύφασμα στραγγιστηρίων	08-03-03-00	Γεωϋφάσματα στραγγιστηρίων
ΝΑΟΙΚ 64.16.02	54	Κιγκλιδώματα από σιδηροσωλήνες γαλβανισμένους, Φ 1 1/2 "		
ΝΑΟΙΚ 64.26.02	55	Σιδηροσωλήνες κιγκλιδωμάτων γαλβανισμένοι, Φ 1 1/2 "		
ΝΑΟΙΚ 64.31	56	Προμήθεια και τοποθέτηση δικτυωτού ελάσματος οπής 10x4 cm		
ΝΑΟΙΚ Α\64.31.Ν	57	Προμήθεια και τοποθέτηση γαλβανισμένου δικτυωτού ελάσματος οπής 4x10cm ή 5x10 cm (φύλλα)		
ΝΑΟΙΚ Α\64.47.Ν	58	Συρματοπλέγμα γαλβανισμένο με τετραγωνική ή άλλου σχήματος οπή		
ΗΛΜ Ν65.80.41.01	59	Κανάλι διανομής PVC 25X16mm		
ΝΑΟΙΚ 71.01.02	60	Αρμολογήματα όψεων υφιστάμενων τοιχοδομών, κατεργασμένων όψεων λιθοδομών		
ΝΑΟΙΚ 71.21	61	Επιχρίσματα τριπτά - τριβιδιστά με τσιμεντοκονίαμα	03-03-01-00	Επιχρίσματα με κονιάματα που παρασκευάζονται επί τόπου
ΝΑΟΙΚ 71.36	62	Επιχρίσματα τριπτά (πεταχτά) επί τοίχων	03-03-01-00	Επιχρίσματα με κονιάματα που παρασκευάζονται επί τόπου
ΝΑΟΙΚ 71.76.04	63	Λάξευση επιφανειών αρτιφισιέλ ξέση με σύρμα		
ΝΑΟΙΚ 71.81	64	Επιχρίσματα τραβηχτά προεξοχών μέχρι 20 cm, απλού σχεδίου		
ΝΑΟΙΚ Α\71.87.Ν	65	Ενέματα πλήρωσης τοιχοποιίας με ασβεστοσιμεντοκονίαματα υδρασβέστου και λευκού τσιμέντου		
ΝΑΟΙΚ 73.35	66	Περιθώρια (σοβατεπιά) από κεραμικά πλακίδια		
ΝΑΟΙΚ 73.36.03	67	Επιστρώσεις δαπέδων και περιθώρια με τσιμεντοκονίαμα σε τρεις στρώσεις, πάχους 3,0 cm, με ενσωμάτωση ελαφρού συρματοπλέγματος		

Πίνακας αντιστοίχισης άρθρων-ΕΤΕΠ

Κωδικός	Αρ. Τιμ.	Τίτλος Άρθρου	ΚΩΔ. ΕΤΕΠ ΕΛΟΤ ΤΠ 1501- +	Τίτλος ΕΤΕΠ
Άρθρα μελέτης				
ΝΑΟΙΚ 73.37.02	68	Επιστρώσεις δαπέδων και περιθώρια με τσιμεντοκονίαμα ή με τσιμεντο-ασβεστο-κονίαμα σε δύο στρώσεις, πάχους 1,5 cm		
ΝΑΟΙΚ 73.47	69	Περιθώρια δώματος (λούκια)		
ΝΑΟΙΚ 74.30.01	70	Επιστρώσεις δαπέδων με ισομεγέθεις πλάκες μαρμάρου, μαλακού, πάχους 2 cm, σε αναλογία έως 5 τεμάρια ανά τετραγωνικό μέτρο	03-07-03-00	Επιστρώσεις με φυσικούς λίθους
ΝΑΟΙΚ 75.11.02	71	Περιθώρια (σοβατεπιά) από μάρμαρο σκληρό έως εξαιρετικά σκληρό, πάχους 2	03-07-03-00	Επιστρώσεις με φυσικούς λίθους
ΝΑΟΙΚ 77.20.04	72	Αντισκωριακές βαφές, εφαρμογή αντισκωριακού εποξειδικού, πολυουρεθανικού ή ακρυλικού τελικού χρώματος δύο συστατικών	03-10-03-00	Αντισκωριακή προστασία και χρωματισμός σιδηρών επιφανειών
ΝΑΟΙΚ 77.55	73	Ελαιοχρωματισμοί κοινοί σιδηρών επιφανειών με χρώματα αλκυδικών ή ακρυλικών ρητινών, βάσεως νερού η διαλύτου	03-10-03-00	Αντισκωριακή προστασία και χρωματισμός σιδηρών επιφανειών
ΝΑΟΙΚ Α\77.55Ν	74	Χρώμα μετάλλων σε μη σιδηρές επιφάνειες με βάση τις αλκυδικές ρητίνες.		
ΝΑΟΙΚ 77.80.01	75	Χρωματισμοί επί επιφανειών επιχρισμάτων με χρώματα υδατικής διασποράς, ακρυλικής, στυρενιοακρυλικής ή πολυβινυλικής βάσεως εσωτερικών επιφανειών με χρήση χρωμάτων, ακρυλικής στυρενιοακρυλικής- ακρυλικής ή πολυβινυλικής βάσεως	03-10-02-00	Χρωματισμοί επιφανειών επιχρισμάτων
ΝΑΟΙΚ 77.80.02	76	Χρωματισμοί επί επιφανειών επιχρισμάτων με χρώματα υδατικής διασποράς, ακρυλικής, στυρενιοακρυλικής ή πολυβινυλικής βάσεως εξωτερικών επιφανειών με χρήση χρωμάτων, ακρυλικής ή στυρενιο-ακρυλικής βάσεως.	03-10-02-00	Χρωματισμοί επιφανειών επιχρισμάτων
ΝΑΟΙΚ 77.80.03	77	Χρωματισμοί επί επιφανειών επιχρισμάτων με χρώματα υδατικής διασποράς, ακρυλικής, στυρενιοακρυλικής ή πολυβινυλικής βάσεως εξωτερικών επιφανειών με χρήση ελαιοχρωμάτων αλκυδικής, ακρυλικής βάσεως νερού η διαλύτου	03-10-02-00	Χρωματισμοί επιφανειών επιχρισμάτων
ΝΑΟΙΚ Α79.03ΝΤ2	78	Επάλειψη με στεγανωτικό επαλειφόμενης αλειφατικής πολυουρίας		
ΝΑΟΙΚ Ν\79.08	79	Επάλειψη επιφανειών με κόλλα-επίχρισμα με εγκιβωτισμό υαλοπλέγματος 5x5mm, 160gr/τμ.		
ΝΑΟΙΚ 79.37	80	Πλήρωση οριζοντίων και κατακορύφων αρμών διαστολής με ελαστομερές πολυουρεθανικό υλικό	08-05-02-05	Σφράγιση αρμών κατασκευών από σκυρόδεμα με ελαστομερή υλικά
ΝΑΟΙΚ Α\79.83.ΝΤ2	81	Οικοδομική ρητίνη για πολλαπλές βελτιώσεις των κονιαμάτων		
Η\ΛΜ Ν65.80.41.02	82	Κανάλι διανομής PVC 75X20mm		
ΝΑΥΔΡ 10.18	83	Εφαρμογή υδροβολής μέσης πίεσεως επί επιφανειών σκυροδέματος		
ΝΑΥΔΡ 10.19	84	Αποκατάσταση τοπικών βλαβών στοιχείων από οπλισμένο σκυρόδεμα οφειλομένων στην διάβρωση του οπλισμού με χρήση επισκευαστικών κονιαμάτων και αναστολέων διάβρωσης		

Πίνακας αντιστοίχισης άρθρων-ΕΤΕΠ

Κωδικός	Αρ. Τιμ.	Τίτλος Άρθρου	ΚΩΔ. ΕΤΕΠ ΕΛΟΤ ΤΠ 1501- +	Τίτλος ΕΤΕΠ
Άρθρα μελέτης				
ΝΑΟΔΟ Δ02.2	85	Απόξεση ασφαλτικού οδοστρώματος, σε βάθος έως 6 cm	05-03-14-00	Απόξεση (φρεζάρισμα) ασφαλτικού οδοστρώματος
ΝΑΟΔΟ Δ04	86	Ασφαλτική συγκολλητική επάλειψη		
ΝΑΟΔΟ Δ08.1	87	Ασφαλτική στρώση κυκλοφορίας, συμπτυκνωμένου πάχους 0,05 m με χρήση κοινής ασφάλτου	05-03-11-04	Ασφαλτικές στρώσεις κλειστού τύπου
ΝΑΟΔΟ ΔΧ3	88	Πρόσθετη αποζημίωση για ασφαλτική στρώση πάχους 0,05 m λόγω ειδικών συνθηκών		

Οι μελετητές

ΔΕΣΠΟΙΝΑ ΑΜΥΓΔΑΛΟΥ
ΠΟΛ. ΜΗΧΑΝΙΚΟΣ ΤΕ ΜΕ ΒΑΘΜΟ Α'

ΘΕΩΡΗΘΗΚΕ
Ο Προϊστάμενος της Διεύθυνσης
Τεχνικών Υπηρεσιών Δήμου Χίου

Δρ Κωνσταντίνος Μπουλάς
Μηχανικός Οικονομίας και Διοίκησης με βαθμό Α'