



ΕΛΛΗΝΙΚΗ ΔΗΜΟΚΡΑΤΙΑ
ΔΗΜΟΣ ΧΙΟΥ
Δ/ΝΣΗ ΤΕΧΝΙΚΗΣ ΥΠΗΡΕΣΙΑΣ
ΑΡ.ΜΕΛΕΤΗΣ :2023-33
ΚΑ 30-7336.221

ΠΗΓΗ ΧΡΗΜΑΤΟΔΟΤΗΣΗΣ :ΥΠΟΥΡΓΕΙΟ ΕΣΩΤΕΡΙΚΩΝ 2021
ΠΡΟΫΠΟΛΟΓΙΣΜΟΣ :80.000,00 €

ΜΕΛΕΤΗ ΤΟΥ ΕΡΓΟΥ

ΕΚΤΕΛΕΣΗ ΕΡΓΩΝ ΣΤΗΝ Τ.Κ. ΘΟΛΟΠΟΤΑΜΙΟΥ Δ.Ε. ΙΩΝΙΑΣ

VASILIKI DALAVAGKA
13.03.2023 13:27

ΣΥΝΗΜΜΕΝΑ

1. ΤΕΧΝΙΚΗ ΕΚΘΕΣΗ
2. ΑΝΑΛΥΤΙΚΗ ΠΡΟΜΕΤΡΗΣΗ
3. ΠΡΟΫΠΟΛΟΓΙΣΜΟΣ
4. ΠΕΡΙΓΡΑΦΙΚΟ ΤΙΜΟΛΟΓΙΟ
5. ΕΙΔΙΚΗ ΣΥΓΓΡΑΦΗ ΥΠΟΧΡΕΩΣΕΩΝ.
6. ΣΑΥ

ΔΗΜΟΣ ΧΙΟΥ

ΕΛΛΗΝΙΚΗ
ΔΗΜΟΚΡΑΤΙΑ

ΔΗΜΟΣ ΧΙΟΥ

Δ/ΝΣΗ ΤΕΧΝΙΚΗΣ
ΥΠΗΡΕΣΙΑΣ

ΕΡΓΟ : ΕΚΤΕΛΕΣΗ ΕΡΓΩΝ ΣΤΗΝ
Τ.Κ. ΘΟΛΟΠΟΤΑΜΙΟΥ Δ.Ε.
ΙΩΝΙΑΣ

ΑΡ.ΜΕΛΕΤΗΣ:33
ΕΤΟΣ 2023

ΠΡΟΫΠΟΛΟΓΙΣΜΟΣ ΜΕΛΕΤΗΣ:
80.000,00€

Κ.Α. 30-7336.221

Τεχνική Έκθεση

Με την μελέτη αυτή προβλέπεται να κατασκευασθούν τοιχία αντιστήριξης σε δημοτικές οδούς της Τ.Κ. Θολοποταμίου ΔΕ Ιωνίας της νότιας Χίου.

Συγκεκριμένα

- Στην θέση Ηρώων προβλέπεται να κατασκευασθεί τοιχίο αντιστήριξης από οπλισμένο σκυρόδεμα c 20/25, αφού προηγηθεί καθαίρεση υπάρχοντος πετρότοιχου σε κακή κατάσταση.
Σύμφωνα με τη μελέτη το ολικό ύψος του τοίχου (χωρίς τη θεμελίωση) προβλέπεται περίπου 3.50μ. το οποίο θα εκτείνεται σε μήκος περίπου 30,00μ όπως φαίνεται στο συνημμένο σχέδιο. Θα είναι οπλισμένο βάσει λεπτομέρειας σχεδίου που επίσης επισυνάπτεται. Επίσης η οδός θα τιμεντοστρωθεί και θα ασφαλοστρωθεί ως τελική στρώση οδοστρωσίας σε όλο το μήκος και πλάτος αφού ολοκληρωθούν οι απαραίτητες χωματουργικές εργασίες εκοκαφή, διάστρωση με υλικό σε κοκκομετρική διαβάθμιση, συμπύκνωση και σύμφωνα με τις οδηγίες της υπηρεσίας επίβλεψης.
- Στην θέση Γύρος προβλέπεται επίσης να κατασκευασθεί τοιχίο αντιστήριξης από οπλισμένο σκυρόδεμα c 20/25 αφού προηγηθεί καθαίρεση υπάρχοντος πετρότοιχου σε κακή κατάσταση.
Σύμφωνα με τη μελέτη το ολικό ύψος του τοίχου προβλέπεται περίπου από 2,50μ έως 3.50μ. το οποίο θα εκτείνεται σε μήκος περίπου 15,00μ όπως φαίνεται στο συνημμένο σχέδιο. Θα είναι οπλισμένο βάσει λεπτομέρειας σχεδίου που επίσης επισυνάπτεται. Ομοίως η οδός θα τιμεντοστρωθεί και θα ασφαλοστρωθεί ως τελική στρώση οδοστρωσίας σε όλο το μήκος και πλάτος αφού ολοκληρωθούν οι απαραίτητες χωματουργικές εργασίες εκοκαφή, διάστρωση με υλικό σε κοκκομετρική διαβάθμιση, συμπύκνωση και στρώσεις οδοστρωσίας σύμφωνα με τις οδηγίες της υπηρεσίας επίβλεψης.

ΔΙΑΤΑΞΗ ΟΠΛΙΣΜΟΥ
ΚΛ 1:25

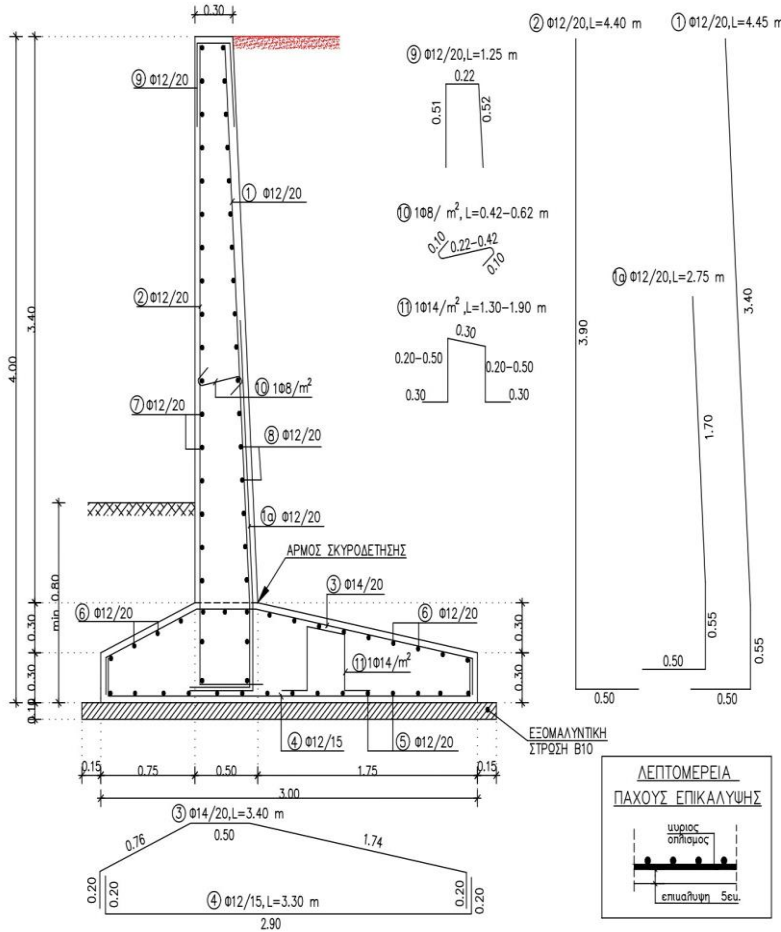

ΣΥΝΤΕΛΕΣΤΗΣ ΣΥΜΠΕΡΙΦΟΡΑΣ	ΣΥΝΤΕΛΕΣΤΗΣ ΕΠΙΤΑΛΥΝΣΗΣ	ΚΛΙΣΗ ΕΠΙΧΩΣΗΣ	ΤΑΣΗ ΕΔΑΦΟΥΣ	ΥΨΟΣ ΤΟΙΧΟΥ	ΟΝΟΜΑ ΤΟΙΧΟΥ
qw=2.00	0.24g	i=0.0°	200 kPa	H=4.00 m	T4

ΑΝΑΠΤΥΓΜΑΤΑ ΟΠΛΙΣΜΟΥ

A/A	ΣΧΗΜΑ ΡΑΒΔΟΥ	ΟΠΛΙΣΜΟΣ	ΑΡΙΘΜΟΣ ΤΕΜΑΧ.	ΜΗΚΟΣ ΤΕΜΑΧ.	ΟΛΙΚΟ ΜΗΚΟΣ	ΒΑΡΟΣ ΑΝΑ m	ΟΛΙΚΟ ΒΑΡΟΣ
1		Φ12/20	5.00	4.45	22.25	0.888	19.75
1a		Φ12/20	5.00	2.75	13.75	0.888	12.21
2		Φ12/20	5.00	4.40	22.00	0.888	19.53
3		Φ14/20	5.00	3.40	17.00	1.208	20.54
4		Φ12/15	6.67	3.30	22.00	0.888	19.53
5		Φ12/20	15.00	1.00	15.00	0.888	13.32
6		Φ12/20	15.00	1.00	15.00	0.888	13.32
7		Φ12/20	20.00	1.00	20.00	0.888	17.76
8		Φ12/20	20.00	1.00	20.00	0.888	17.76
9		Φ12/20	5.00	1.25	6.25	0.888	5.55
10		108/m²	3.40	0.52	1.77	0.395	0.70
11		1014/m²	3.30	1.60	4.80	1.208	5.80
ΣΥΝΟΛΙΚΟ ΒΑΡΟΣ ΟΠΛΙΣΜΟΥ ΑΝΑ ΜΕΤΡΟ ΜΗΚΟΥΣ						(kg/m)	165.76

ΠΡΟΜΕΤΡΗΣΗ ΥΛΙΚΩΝ

ΥΛΙΚΑ	ΠΟΣΟΤΗΤΑ
ΜΟΝΩΣΗ (m²/m)	7.59
ΞΥΛΟΥΤΥΠΟΣ (m²/m)	9.99
ΑΟΠΛΟ ΣΚΥΡΟΔΕΜΑ (m³/m)	0.33
ΟΠΛΙΣΜΕΝΟ ΣΚΥΡΟΔΕΜΑ (m³/m)	2.79
ΒΑΡΟΣ ΟΠΛΙΣΜΟΥ (kg/m)	165.76

ΔΕΠΤΟΜΕΡΕΙΑ ΔΙΑΤΑΞΗΣ ΟΠΛΙΣΜΟΥ ΤΟΙΧΟΥ



ΦΩΤΟΓΡΑΦΙΑ ΟΨΗΣ ΠΕΤΡΟΤΟΙΧΟΥ ΠΡΟΣ ΕΠΙΣΚΕΥΗ ΣΤΗΝ ΠΕΡΙΟΧΗ ΗΡΩΩΝ

ΕΡΓΟ : ΕΚΤΕΛΕΣΗ ΕΡΓΩΝ ΣΤΗΝ Τ.Κ. ΘΟΛΟΠΟΤΑΜΙΟΥ Δ.Ε. ΙΩΝΙΑΣ

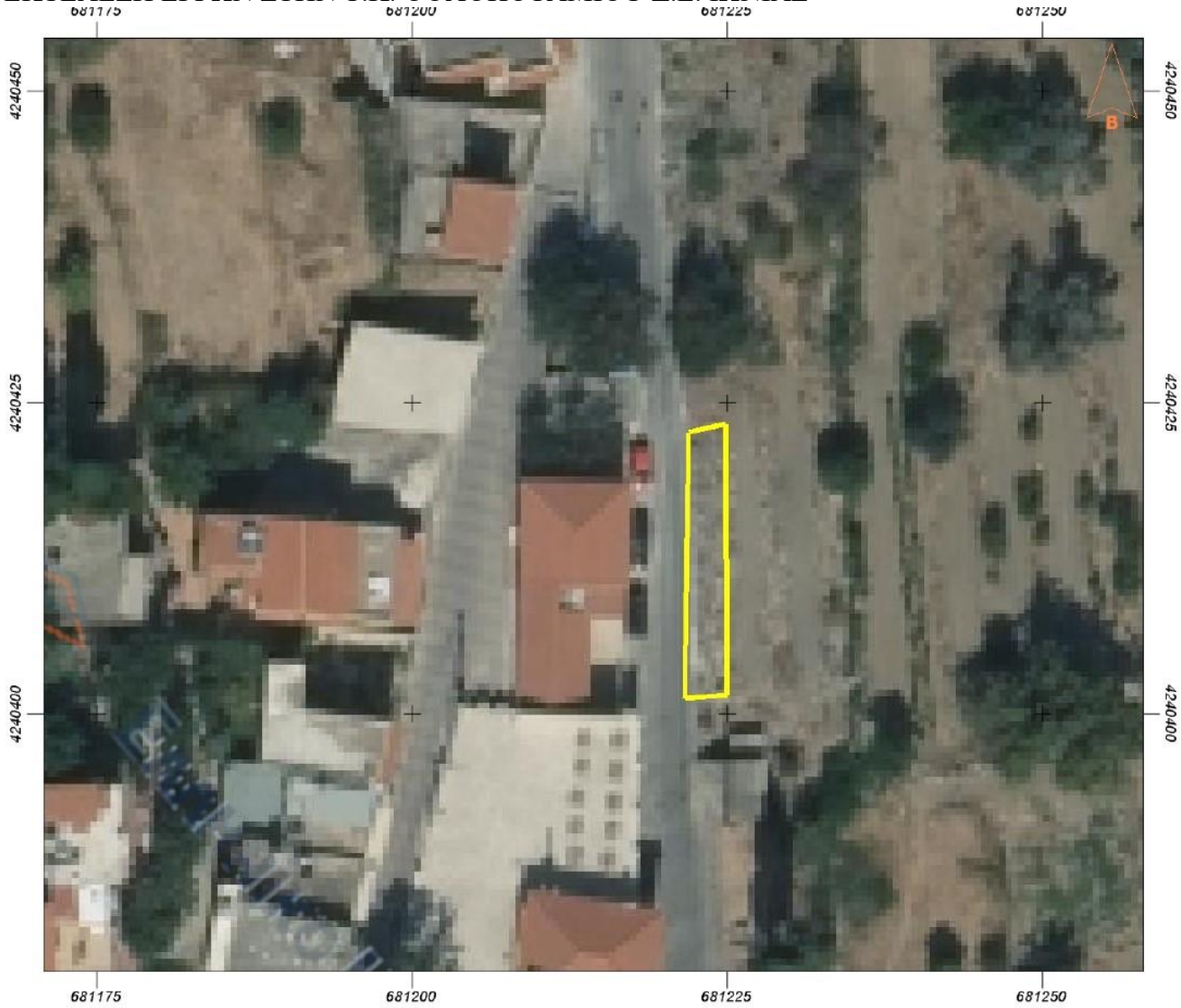

Εμβαδόν: 68.61 τ.μ.

Ιδιότητα:		
A/A	X	Y
0	681222.01	4240422.59
1	681221.61	4240401.16
2	681225.05	4240401.43
3	681224.92	4240423.25

ΑΠΟΣΠΑΣΜΑ ΧΑΡΤΗ ΘΕΣΗ ΗΡΩΩΝ

ΕΡΓΟ : ΕΚΤΕΛΕΣΗ ΕΡΓΩΝ ΣΤΗΝ Τ.Κ. ΘΟΛΟΠΟΤΑΜΙΟΥ Δ.Ε. ΙΩΝΙΑΣ

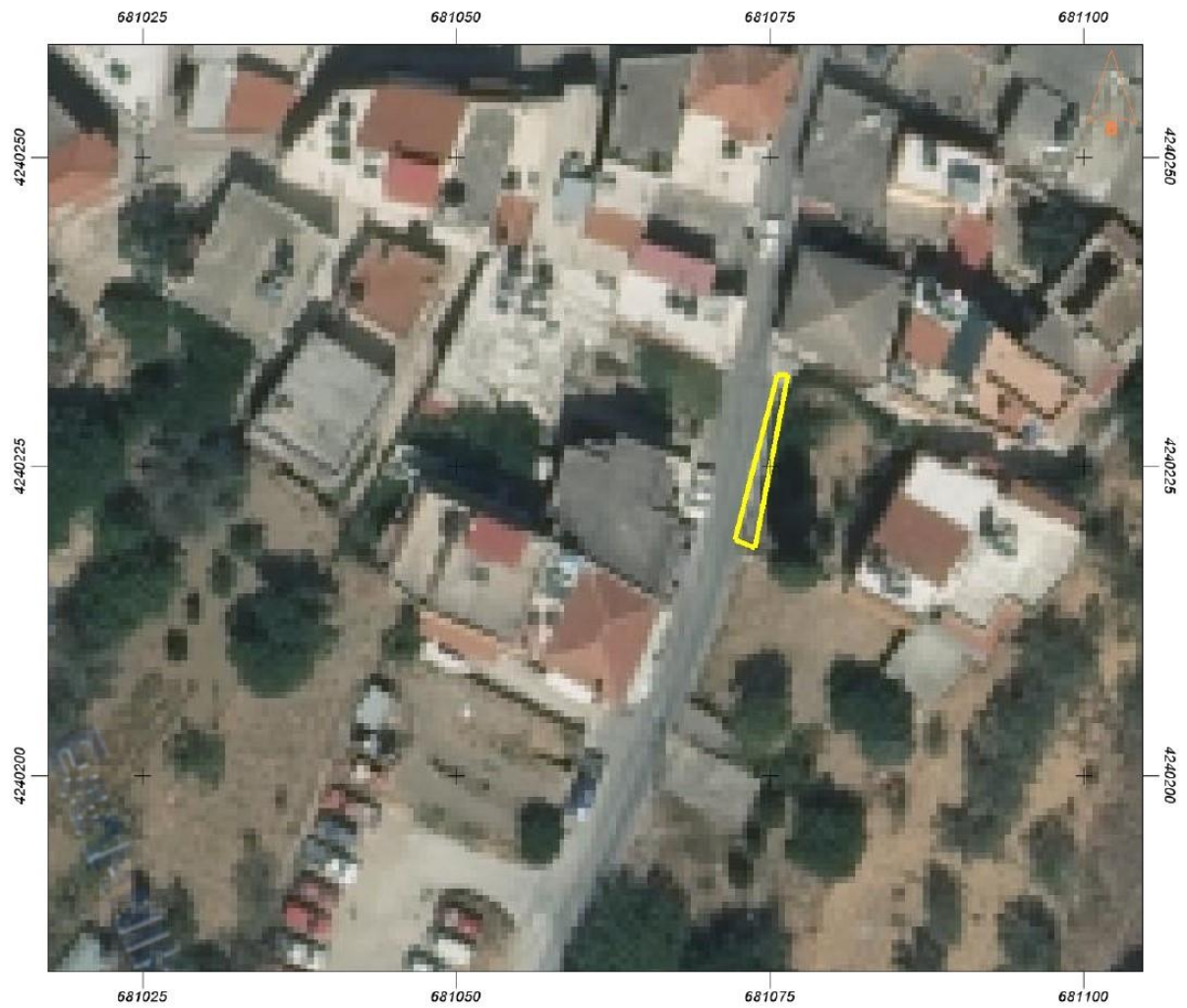

Εμβαδόν: 18.08 τ.μ.

Ιδιότητα:		
A/A	X	Y
0	681075.56	4240232.36
1	681072.25	4240219.00
2	681073.84	4240218.33
3	681076.49	4240232.49

ΑΠΟΣΠΑΣΜΑ ΧΑΡΤΗ ΘΕΣΗ ΓΥΡΟΣ



**ΦΩΤΟΓΡΑΦΙΑ ΟΨΗΣ ΠΕΤΡΟΤΟΙΧΟΥ ΠΡΟΣ ΕΠΙΣΚΕΥΗ ΣΤΗΝ ΠΕΡΙΟΧΗ
ΗΡΩΩΝ**

ΕΡΓΟ : ΕΚΤΕΛΕΣΗ ΕΡΓΩΝ ΣΤΗΝ Τ.Κ. ΘΟΛΟΠΟΤΑΜΙΟΥ Δ.Ε. ΙΩΝΙΑΣ

Το έργο ανήκει στην κατηγορία < έργων Οδοποιίας> και είναι προϋπολογισμού κατά τη μελέτη **68.375,26 €** (χωρίς ΦΠΑ). Η συνολικά απαιτούμενη πίστωση ανέρχεται στο ποσό των **80.000,00 €** για το 2023 από ΥΠΟΥΡΓΕΙΟ ΕΣΩΤΕΡΙΚΩΝ ως Χρηματοδότηση του Δήμου Χίου του Ν. Χίου για την πρόληψη και αντιμετώπιση ζημιών και καταστροφών που προκλήθηκαν από θεομηνίες (ΣΑΕ 055)Σ.Α.Τ.Α.

ΧΙΟΣ 03 /2023

ΘΕΩΡΗΘΗΚΕ

Η Συντάξασα

Ο Προϊστάμενος της Δ/σης Τ.Υ

Βασιλική Δαλαβάγκα
Π.Ε. Πολιτικός Μηχανικός με Α'
Βαθμό

Δρ Κων/νος Μπουλάς
Μηχανικός Οικονομίας και Διοίκησης
ΠΕ με Α' Βαθμό

ΕΛΛΗΝΙΚΗ ΔΗΜΟΚΡΑΤΙΑ

ΕΡΓΟ :ΕΚΤΕΛΕΣΗ ΕΡΓΩΝ ΣΤΗΝ Τ.Κ.
ΘΟΛΟΠΟΤΑΜΙΟΥ Δ.Ε. ΙΩΝΙΑΣΔΗΜΟΣ ΧΙΟΥ
Δ/ΝΣΗ ΤΕΧΝΙΚΗΣ ΥΠΗΡΕΣΙΑΣ

ΑΡ. ΜΕΛΕΤΗΣ:33

ΕΤΟΣ 2023
Κ.Α. 30-7336.221

ΠΡΟΫΠΟΛΟΓΙΣΜΟΣ ΜΕΛΕΤΗΣ: 80.000,00 €

ΠΡΟΜΕΤΡΗΣΗ							
Δ Ι Α Σ Τ Α Σ Ε Ι Σ							
A/A	Είδος εργασιών	Θέση έργου	Μήκος	Πλάτος	Πάχος/ύψος	Ποσότητα	
ΕΡΓΑΣΙΕΣ ΟΔΟΠΟΙΑΣ							
1	ΝΑΟΔΟ Α02	Γενικές εκσκαφές σε έδαφος γαιώδες -ημιβραχώδες	ΘΕΣΗ ΗΡΩΩΝ	30,00	2,50	3,50	262,50
			ΘΕΣΗ ΓΥΡΟΣ	15,00	2,50	3,00	112,50
							375,00
2	ΝΑΟΔΟ Β01	Εκσκαφή θεμελίων τεχνικών έργων και τάφρων πλάτους έως 5.00 m	ΘΕΣΗ ΗΡΩΩΝ	30,00	3,00	1,00	90,00
			ΘΕΣΗ ΓΥΡΟΣ	15,00	3,00	1,00	45,00
							135,00
3	ΝΑΟΔΟ Α18.3	Προμήθεια δανείων, δάνεια θραυστών επίλεκτων υλικών λατομείου Κατηγορίας Ε4	ΘΕΣΗ ΗΡΩΩΝ	30,00	2,50	0,50	37,50
			ΘΕΣΗ ΓΥΡΟΣ	15,00	2,50	0,50	18,75
							56,25
4	ΝΑΟΔΟ Α23	Κατασκευή στρώσης άμμου-σκύρων μεταβλητού πάχους	ΘΕΣΗ ΗΡΩΩΝ	30,00	4,00	0,20	24,00
			ΘΕΣΗ ΓΥΡΟΣ	15,00	4,00	0,20	12,00
							36,00
5	ΝΑΟΔΟ Γ01.1	Υπόβαση οδοστρωσίας μεταβλητού πάχους	ΘΕΣΗ ΗΡΩΩΝ	30,00	2,50	0,50	37,50
			ΘΕΣΗ ΓΥΡΟΣ	15,00	2,50	0,50	18,75
							56,25
6	ΝΑΟΔΟ ΔΧ1	Προσαυξησή τιμής αδρανών υλικών λόγω ειδικών συνθηκών					112,50
7	ΝΑΥΔΡ 4.13	Καθαίρεση κατασκευών από άοπλο σκυρόδεμα		30,00	4,00	0,15	18,00
				15,00	4,00	0,15	9,00
							27,00
8	ΝΑΟΙΚ 20.10	Επίχωση με προϊόντα εκσκαφών, εκβραχισμών ή κατεδαφίσεων	ΘΕΣΗ ΗΡΩΩΝ	30,00	2,50	2,50	187,50
			ΘΕΣΗ ΓΥΡΟΣ	15,00	2,50	1,50	56,25
							243,75
9	ΟΙΚ 22.02Ν	Καθαίρεση ξηρολιθοδομής, τοιχείων αργολιθοδομής ή πλήρους λιθοδομής	ΘΕΣΗ ΗΡΩΩΝ	30,00	3,50	0,50	52,50
			ΘΕΣΗ ΓΥΡΟΣ	15,00	3,00	0,50	22,50
							75,00
10	ΝΑΟΙΚ 38.01	Ξυλότυποι χυτών τοίχων	ΘΕΣΗ ΗΡΩΩΝ	30,00	4,00	2 ΟΨΕΙΣ	240,00
			ΘΕΣΗ ΓΥΡΟΣ	15,00	4,00	2 ΟΨΕΙΣ	120,00
							360,00
11	ΝΑΟΙΚ 38.06	Προσαύξηση τιμής ξυλοτύπων λόγω ύψους					180,00

12	ΝΑΟΔΟ Β29.2.2	Κοιτοστρώσεις, περιβλήματα αγωγών, εξομαλυντικές στρώσεις κλπ από σκυρόδεμα	ΘΕΣΗ ΗΡΩΩΝ				5,00
			ΘΕΣΗ ΓΥΡΟΣ				3,00
							8,00
13		Κατασκευή ρειθρων, τραπεζοειδών τάφρων, στρώσεων προστασίας στεγάνωσης γεφυρών κλπ με σκυρόδεμα C16/20	ΘΕΣΗ ΗΡΩΩΝ	30,00	4,00	0,15	18,00
			ΘΕΣΗ ΓΥΡΟΣ	15,00	4,00	0,15	9,00
							27,00
14	ΝΑΟΔΟ Β29.4.5	Κατασκευή βάρων, πλακών πρόσβασης, τοίχων, θωρακίων κλπ με σκυρόδεμα C20/25	ΘΕΣΗ ΗΡΩΩΝ	ΑΠΟ ΣΧΕΔΙΟ 2,79m3/m	30,00	2,79	83,70
			ΘΕΣΗ ΓΥΡΟΣ	ΑΠΟ ΣΧΕΔΙΟ 2,79m3/m	15,00	2,79	41,85
							125,55
15	ΝΑΟΔΟ ΔΧ2	Προσαυξησή τιμής σκυροδέματος λόγω ειδικών συνθηκών					152,55
16	ΟΔΟ ΣΚΥΡ	Ασφαλτική προεπάλειψη	ΘΕΣΗ ΗΡΩΩΝ	30,00	4,00		120,00
			ΘΕΣΗ ΓΥΡΟΣ	15,00	4,00		60,00
							180,00
17	ΝΑΟΙΚ 38.01	Ασφαλτικές συνδετικές (ισοπεδωτικές) στρώσεις συμπυκνωμένου πάχους 0,05m	ΘΕΣΗ ΗΡΩΩΝ	30,00	4,00		120,00
			ΘΕΣΗ ΓΥΡΟΣ	15,00	4,00		60,00
							180,00
18		Ασφαλτική στρώση κυκλοφορίας αστικής οδού	ΘΕΣΗ ΗΡΩΩΝ	30,00	4,00	0,00	120,00
			ΘΕΣΗ ΓΥΡΟΣ	15,00	4,00	0	60,00
							180,00
19		Πρόσθετη αποζημίωση για ασφαλτική στρώση πάχους 0,05 m λόγω ειδικών συνθηκών	ΘΕΣΗ ΗΡΩΩΝ	30,00	4,00		120,00
			ΘΕΣΗ ΓΥΡΟΣ	15,00	4,00		60,00
							180,00
20	ΝΑΟΙΚ 38.20.02	Χαλύβδινοι οπλισμοί σκυροδέματος Χαλύβδινοι οπλισμοί κατηγορίας B500C (S500s)	ΘΕΣΗ ΗΡΩΩΝ	ΑΠΟ ΣΧΕΔΙΟ 165,76kg/m	30,00		4950,00
			ΘΕΣΗ ΓΥΡΟΣ	ΑΠΟ ΣΧΕΔΙΟ 165,76kg/m	15,00		2475,00
							7425,00
21	ΝΑΟΔΟ Β30.3	Χαλύβδινο δομικό πλέγμα B500C εκτός υπογείων		ΟΠΛΙΣΜΟΣ ΜΕ ΜΟΝΟ ΔΟΜΙΚΟ ΠΛΕΓΜΑ T131 ΜΕ ΒΑΡΟΣ 2.0kg/m2			
			ΘΕΣΗ ΗΡΩΩΝ	30,00	4,00		240,00
			ΘΕΣΗ ΓΥΡΟΣ	15,00	4,00		120,00
							360,00
22	ΝΑΥΔΡ 3.12	Προσαύξηση τιμών εκσκαφών ορυγμάτων υπογείων δικτύων για την αντιμετώπιση προσθέτων δυσχερειών από διερχόμενα κατά μήκος δίκτυα ΟΚΟ					45,00
23	ΝΑΟΙΚ 42.11.02	Κιγκλιδώματα από σιδηροσωλήνες γαλβανισμένους. Φ 2"	ΘΕΣΗ ΗΡΩΩΝ	30,00			30,00
			ΘΕΣΗ ΓΥΡΟΣ	15,00			15,00
							45,00

Η ΣΥΝΤΑΞΑΣΑ

ΒΑΣΙΛΙΚΗ ΔΑΛΛΑΒΑΓΚΑ

A/A				M	
[1]	[2]	[3]	[4]	[5]	[6]
	1.				
1	- μ	1	02	m3	375,00
2	μ 5,00 m	2	01	m3	135,00
3	μ , μ 4	3	18.3	m3	56,25
4	μμ - μ	4	23	m3	36,00
5	μ	5	01.1	m3	56,25
6	μ	6	1	m3	112,50
7	μ	7	4.13	m3	27,00
8	μ , μ	8	20.10	m3	243,75
9	μ , μ μ	9	22.02	μ3	75,00
10		10	38.01	m2	360,00
11	μ	11	38.06	m2	180,00
12	C12/15 , μ , μ μ	12	29.2.2	m3	8,00
13	μ , μ C16/20 ,	13	29.3.1	m3	27,00
14	μ , μ μ C20/25	14	29.4.5	m3	125,55
15	μ μ	15	2	m3	152,55
16		16	03	m2	180,00
17	() μ μ 0,05m	17	07	m2	180,00
18		18	08.	m2	180,00
19	μ 0,05 m	19	3	m2	180,00
20	μ μ , B500C.	20	38.20.02	kg	7.425,00
21	μ μ , x μ μ B500C	21	30.3	kg	360,00
22	μ μ μ μ	22	3.12	m	45,00
23	μ μ , 2"	23	64.16.03	m	45,00

μ

μ , μ μ

A/A					M		μ	()	
[1]	[2]	[3]	[4]	[5]	[6]	[7]	[8]	[9]	[10]
	1.								
1	- μ	02	1123.	1	m3	375,00	2,60	975,00	
2	μ 5,00 m	01	2151	2	m3	135,00	5,90	796,50	
3	μ , μ 4	18.3	1510	3	m3	56,25	7,90	444,38	
4	μ μμ -	23	3121	4	m3	36,00	9,60	345,60	
5	μ	01.1	3121	5	m3	56,25	13,40	753,75	
6	μ	1	3221.	6	m3	112,50	4,00	450,00	
7	μ	4.13	6082.1	7	m3	27,00	20,60	556,20	
8	μ , μ	20.10	2162	8	m3	243,75	4,50	1.096,88	
9	μ μ , μ μ	22.02	1123.	9	μ3	75,00	8,00	600,00	
10		38.01	3801	10	m2	360,00	13,50	4.860,00	
11	μ	38.06	3824	11	m2	180,00	7,80	1.404,00	
12	μ , μ C12/15	29.2.2	2531	12	m3	8,00	89,80	718,40	
13	μ C16/20	29.3.1	2532	13	m3	27,00	94,20	2.543,40	
14	μ μ C20/25	29.4.5	2551	14	m3	125,55	133,00	16.698,15	
15	μ μ	2	2532	15	m3	152,55	22,00	3.356,10	
16		03	4110	16	m2	180,00	1,20	216,00	
17	(μ μ) 0,05m	07	4421	17	m2	180,00	9,00	1.620,00	
18		08.	4521	18	m2	180,00	11,20	2.016,00	
19	μ 0,05 m	3	4521.	19	m2	180,00	2,22	399,60	
20	μ μ B500C.	38.20.02	3873	20	kg	7.425,00	1,07	7.944,75	
21	μ μ , x μ μ B500C	30.3	7018	21	kg	360,00	1,15	414,00	
							μ	48.208,71	

A/A				· ·	M ·		μ ()	()	
[1]	[2]	[3]	[4]	[5]	[6]	[7]	[8]	[9]	[10]
							μ	48.208,71	
22	μ μ μ μ μ μ	3.12	6087	22	m	45,00	15,50	697,50	
23	μ μ , 2"	64.16.03	6418	23	m	45,00	17,40	783,00	
	: 1.							49.689,21	49.689,21
									49.689,21
								18,00%	8.944,06
								15,00%	58.633,27 8.794,99
									67.428,26 947,50
								17,00%	68.375,76 11.623,88
									79.999,64
									80.000,00
									. 36/13-12-2001

μ

μ , μ μ

ΤΙΜΟΛΟΓΙΟ ΜΕΛΕΤΗΣ ΕΡΓΩΝ ΟΙΚΟΔΟΜΙΚΩΝ**ΓΕΝΙΚΟΙ ΟΡΟΙ**

Αντικείμενο του παρόντος τιμολογίου είναι ο καθορισμός τιμών μονάδος των εργασιών, που είναι απαραίτητες για την έντεχνη ολοκλήρωση του Έργου, όπως προδιαγράφεται στα λοιπά Τεύχη Δημοπράτησης που ορίζονται στη Διακήρυξη.

1. Οι τιμές μονάδας του παρόντος Τιμολογίου αναφέρονται σε μονάδες πλήρως περαιωμένων εργασιών, όπως περιγράφονται αναλυτικά παρακάτω, οι οποίες θα εκτελεστούν στην περιοχή του Έργου. Οι τιμές μονάδος περιλαμβάνουν όλες τις δαπάνες που αναφέρονται στην περιγραφή των εργασιών, καθώς και όσες απαιτούνται για την πλήρη και έντεχνη εκτέλεση των εργασιών, σύμφωνα και με τα λοιπά Τεύχη Δημοπράτησης.

Καμιά αξίωση ή αμφισβήτηση δεν μπορεί να θεμελιωθεί, ως προς το είδος και την απόδοση των μηχανημάτων, τις ειδικότητες και τον αριθμό του εργατοτεχνικού προσωπικού και την δυνατότητα χρησιμοποίησης ή μη μηχανικών μέσων, εκτός αν άλλως ορίζεται στα άρθρα του παρόντος.

Σύμφωνα με τα παραπάνω, με τις τιμές μονάδος του παρόντος Τιμολογίου προκύπτει το προϋπολογιζόμενο άμεσο κόστος του Έργου, δηλαδή το συνολικό κόστος των επί μέρους εργασιών ή λειτουργιών, οι οποίες συνθέτουν το φυσικό αντικείμενο του Έργου. Στις τιμές μονάδος αυτές, ενδεικτικά και όχι περιοριστικά, περιλαμβάνονται τα κάτωθι:

- 1.1 Κάθε είδους επιβάρυνση των ενσωματωμένων υλικών από φόρους, τέλη, δασμούς, έξοδα εκτελωνισμού, ειδικούς φόρους κ.λπ., πλην του Φ.Π.Α. Ο Ανάδοχος δεν απαλλάσσεται από τα τέλη διοδίων των κάθε είδους μεταφορικών του μέσων.
- 1.2 Οι δαπάνες προμήθειας των πάσης φύσεως, ενσωματωμένων και μη, κυρίων και βοηθητικών υλικών, μεταφοράς τους στις θέσεις εκτέλεσης των εργασιών, αποθήκευσης, φύλαξης, επεξεργασίας τους (αν απαιτείται) και προσέγγισής τους, με τις απαιτούμενες φορτοεκφορτώσεις, τις ασφαλίσσεις των μεταφορών, τις σταλίες των μεταφορικών μέσων και τις απαιτούμενες πλάγιες μεταφορές, εκτός των ειδικών περιπτώσεων, που η μεταφορά πληρώνεται ιδιαίτερος με αντίστοιχα άρθρα του Τιμολογίου.

Ομοίως οι δαπάνες για την φορτοεκφόρτωση και μεταφορά (με την σταλία μεταφορικών μέσων) των πλεοναζόντων ή/και ακατάλληλων προϊόντων εκσκαφών και λοιπών υλικών, σε κατάλληλους χώρους απόρριψης, λαμβανομένων υπόψη των ισχυόντων Περιβαλλοντικών Όρων, σύμφωνα με την Ε.Σ.Υ. και τους λοιπούς όρους δημοπράτησης.

Το κόστος υποδοχής σε αποδεκτούς χώρους, των αποβλήτων από εκσκαφές, κατασκευές και κατεδαφίσεις (ΑΕΚΚ), όπως αυτά καθορίζονται στην ΚΥΑ 36259/1757/Ε103/2010 (ΦΕΚ 1312Β/2010) και εξειδικεύονται με την Εγκύκλιο αρ. πρωτ. οικ 4834/25-1-2013 του Υπουργείου Περιβάλλοντος Ενέργειας και Κλιματικής Αλλαγής, δεν περιλαμβάνεται στις αντίστοιχες τιμές του τιμολογίου.

Ως «κόστος υποδοχής σε αποδεκτούς χώρους» νοείται το κόστος χρήσης του συγκεκριμένου χώρου από την παράδοση των υλικών αυτών και την επέκεινα διαχείρισή τους.

- 1.3 Οι δαπάνες μισθών, ημερομισθίων, υπερωριών, υπερεργασιών, ασφαλιστικών εισφορών (στο ΙΚΑ., σε ασφαλιστικές εταιρείες, ή σε άλλους ημεδαπούς ή/και αλλοδαπούς ασφαλιστικούς οργανισμούς κλπ.), δώρων εορτών, επιδομάτων που καθορίζονται από τις ισχύουσες εκάστοτε Συλλογικές Συμβάσεις Εργασίας (αδείας, οικογενειακού, θέσεως, ανθυγιεινής εργασίας, εξαιρέσιμων αργιών κ.λπ.), νυκτερινής απασχόλησης (πλην των έργων που η εκτέλεση τους προβλέπεται κατά τις νυκτερινές ώρες και τιμολογούνται ιδιαίτερος) κ.λπ., του πάσης φύσεως προσωπικού (εργατοτεχνικού όλων των ειδικοτήτων οδηγών και χειριστών οχημάτων και μηχανημάτων, τεχνιτών συνεργείων, επιστημονικού προσωπικού και των επιστατών με εξειδικευμένο αντικείμενο, ημεδαπού ή αλλοδαπού που απασχολείται για την κατασκευή του έργου, επί τόπου ή οπουδήποτε αλλού.
- 1.4 Οι κάθε είδους δαπάνες για την εγκατάσταση, εξοπλισμό και λειτουργία εργοταξιακού εργαστηρίου, εάν προβλέπεται, την λήψη και μεταφορά των δοκιμών και την εκτέλεση ελέγχων και δοκιμών, είτε στο εργοταξιακό εργαστήριο ή σε κρατικό ή σε ιδιωτικό της εγκρίσεως της Υπηρεσίας, σύμφωνα με τους όρους δημοπράτησης.
- 1.5 Οι δαπάνες εγκατάστασης και λειτουργίας μονάδων παραγωγής προκατασκευασμένων στοιχείων, εφ' όσον

προβλέπονται από τους όρους δημοπράτησης, συγκροτημάτων παραγωγής θραυστών υλικών (σπαστηροτριβείο), σκυροδέματος, ασφαλτομιγμάτων κ.λπ., στον εργοταξιακό χώρο ή εκτός αυτού.

Στις δαπάνες αυτές περιλαμβάνονται: η εξασφάλιση του απαιτούμενου χώρου, η κατασκευή των υποδομών, κτιριακών και λοιπών έργων των μονάδων, η εγκατάσταση του απαιτούμενου κατά περίπτωση εξοπλισμού, οι λειτουργικές δαπάνες πάσης φύσεως, οι φορτοεκφορτώσεις και μεταφορές των πρώτων υλών στην μονάδα και των παραγομένων προϊόντων μέχρι τις θέσεις ενσωμάτωσής τους στο Έργο, καθώς και η αποσυναρμολόγηση των εγκαταστάσεων μετά το πέρας των εργασιών, η καθαίρεση των υποδομών τους (βάσεις, τοιχία κ.λπ. κατασκευές από σκυρόδεμα ή οποιοδήποτε άλλο υλικό) και αποκατάστασης του χώρου σε βαθμό αποδεκτό από την Υπηρεσία και σύμφωνα με τους ισχύοντες Περιβαλλοντικούς όρους.

Οι ως άνω όροι για την αποξήλωση των μονάδων και αποκατάσταση των χώρων έχουν εφαρμογή στις ακόλουθες περιπτώσεις:

(α) Όταν η εγκατάσταση των μονάδων έχει γίνει σε χώρο που έχει παραχωρηθεί από το Δημόσιο

(β) Όταν οι μονάδες έχουν ανεγερθεί μεν σε χώρους που έχει εξασφαλίσει ο Ανάδοχος, αλλά έχει δοθεί προσωρινή άδεια εγκατάστασης-λειτουργίας για τις ανάγκες του συγκεκριμένου έργου.

1.6 Τα πάσης φύσεως ασφάλιστρα για το προσωπικό του Έργου, τις μεταφορές, τα μεταφορικά μέσα, τα μηχανήματα έργων και τις εγκαταστάσεις.

1.7 Οι επιβαρύνσεις από την εκτέλεση των εργασιών υπό ταυτόχρονη διεξαγωγή της κυκλοφορίας και την λήψη των απαιτούμενων προστατευτικών μέτρων, οι δαπάνες των μέτρων προστασίας των όμορων κατασκευών των χώρων εκτέλεσης των εργασιών, της πρόληψης ατυχημάτων εργαζομένων ή τρίτων, της αποφυγής βλαβών σε κινητά ή ακίνητα πράγματα τρίτων, της αποφυγής ρύπανσης ρεμάτων, ποταμών, ακτών κ.λπ., καθώς και οι δαπάνες των μέτρων προστασίας των έργων σε κάθε φάση της κατασκευής τους ανεξαρτήτως της εποχής του έτους (εκσκαφές, θεμελιώσεις, ικρίωματα, σκυροδετήσεις κ.λπ.) και μέχρι την οριστική παραλαβή τους.

1.8 Οι δαπάνες διεξαγωγής των ελέγχων ποιότητας και οι δαπάνες κατασκευής των πάσης φύσεως "δοκιμαστικών τμημάτων" που προβλέπονται στην Τ.Σ.Υ. και τους λοιπούς όρους δημοπράτησης (μετρήσεις, εργαστηριακοί έλεγχοι και δοκιμές, αξία υλικών, χρήση μηχανημάτων, εργασία κ.λπ.).

1.9 Οι δαπάνες διάθεσης, προσκόμισης και λειτουργίας του κυρίου και βοηθητικού μηχανικού εξοπλισμού και μέσω των (π.χ. ικρίωμάτων, εργαλείων) που απαιτούνται για συγκεκριμένες εργασίες/λειτουργίες του έργου, στο πλαίσιο του εγκεκριμένου χρονοδιαγράμματος, στις οποίες περιλαμβάνονται τα μισθώματα, η μεταφορά επί τόπου, η συναρμολόγηση (όταν απαιτείται), η αποθήκευση, η φύλαξη, η ασφάλιση, οι αποδοχές οδηγών, χειριστών, βοηθών και τεχνιτών, τα καύσιμα, τα λιπαντικά και λοιπά αναλώσιμα, τα ανταλλακτικά, οι επισκευές, οι μετακινήσεις στον χώρο του έργου, οι ημεραργίες για οποιαδήποτε αιτία, οι πάσης φύσεως σταλίες και καθυστερήσεις (που δεν οφείλονται σε υπαιτιότητα του Κυρίου του Έργου), η αποσυναρμολόγησή τους (εάν απαιτείται) και η απομάκρυνσή τους από το Έργο.

Περιλαμβάνονται επίσης οι πάσης φύσεως δαπάνες του εφεδρικού εξοπλισμού που διατηρείται σε ετοιμότητα για την αντιμετώπιση βλαβών ή για οποιαδήποτε άλλη αιτία.

1.10 Οι δαπάνες προμήθειας ή παραγωγής, φορτοεκφόρτωσης και μεταφοράς στη θέση ενσωμάτωσης και τυχόν προσωρινών αποθέσεων και επαναφορτώσεων αδρανών υλικών προέλευσης λατομείων, ορυχείων κλπ. πλην των περιπτώσεων που στα οικεία άρθρα του παρόντος Τιμολογίου αναφέρεται ρητά ότι η μεταφορά πληρώνεται ιδιαίτερα (άρθρα που επισημαίνονται με αστερίσκο[*]).

Περιλαμβάνονται οι δαπάνες πλύσεως, ανάμιξης ή εμπλουτισμού των υλικών, ώστε να ανταποκρίνονται στις προβλεπόμενες από την Μελέτη του Έργου προδιαγραφές, λαμβανομένων υπόψη των σχετικών περιβαλλοντικών όρων

1.11 Οι επιβαρύνσεις από καθυστερήσεις, μειωμένη απόδοση και μετακινήσεις μηχανημάτων και προσωπικού που οφείλονται:

(α) σε εμπόδια στο χώρο εκτέλεσης των εργασιών (αρχαιολογικά ευρήματα, δίκτυα Ο.Κ.Ω. κ.λπ.),

(β) στην μη ολοκλήρωση των διαδικασιών απαλλοτρίωσης τμημάτων του χώρου εκτέλεσης των εργασιών (υπό την προϋπόθεση ότι παρέχεται η δυνατότητα τμηματικής εκτέλεσης των εργασιών),

(γ) στις τυχόν ιδιαίτερες απαιτήσεις αντιμετώπισης των εμποδίων από τους αρμόδιους για αυτά φορείς (ΥΠ.ΠΟ, Δ.Ε.Η, ΔΕΥΑχ κ.λπ.),

- (δ) στην ενδεχόμενη εκτέλεση των εργασιών κατά φάσεις λόγω των ως άνω εμποδίων,
- (ε) στην διενέργεια των απαιτούμενων μετρήσεων, ελέγχων και ερευνών (τοπογραφικών, εργαστηριακών, γεωτεχνικών κ.α.), καθώς και στις λοιπές υποχρεώσεις του Αναδόχου που προβλέπονται στα τεύχη δημοπράτησης, είτε τα ως άνω αποζημιώνονται ιδιαίτερα είτε είναι ανηγμένα στο ποσοστό Γ.Ε.& Ο.Ε. ή σε άλλα άρθρα του παρόντος Τιμολογίου
- (στ) στην λήψη μέτρων για την εξασφάλιση της κυκλοφορίας πεζών και οχημάτων,
- (ζ) σε προσωρινές ή μόνιμες κυκλοφοριακές ρυθμίσεις στην ευρύτερη περιοχή του έργου για οποιαδήποτε αιτία (π.χ. εορτές, εργασίες συντήρησης οδικού δικτύου και υποδομών, βλάβες σε άλλα έργα, εκτέλεση άλλων έργων κ.λπ.).
- 1.12 Οι δαπάνες λήψης μέτρων για την ομαλή και ασφαλή διακίνηση πεζών και οχημάτων στις θέσεις εκτέλεσης των εργασιών, όπως ενδεικτικά:
- (1) Οι δαπάνες προσωρινών γεφυρώσεων ορυγμάτων πλάτους έως 3,0 m, για την αποκατάσταση της κυκλοφορίας πεζών και οχημάτων, όταν τούτο κρίνεται απαραίτητο από την Υπηρεσία ή τις αρμόδιες Αρχές
- (2) Οι δαπάνες λήψης προστατευτικών μέτρων για την απρόσκοπτη και ασφαλή κυκλοφορία πεζών και οχημάτων στην περίμετρο των χώρων εκτέλεσης των εργασιών, όπου απαιτείται, ήτοι για την περίφραξη των ορυγμάτων και γενικά των χώρων εκτέλεσης εργασιών, την ενημέρωση του κοινού, την σήμανση και φωτεινή σηματοδότηση του εργοταξιακού χώρου (πλην εκείνης που προκύπτει από μελέτη σήμανσης και τιμολογείται ιδιαίτερω), την προσωρινή διευθέτηση και αποκατάσταση της κυκλοφορίας κλπ. καθώς και οι δαπάνες για την απομάκρυνση των παραπάνω προσωρινών κατασκευών και σήμανσης μετά την περαίωση των εργασιών και την πλήρη αποκατάσταση της αρχικής σήμανσης.
- 1.13 Οι δαπάνες των τοπογραφικών εργασιών (αποτυπώσεων, πασσαλώσεων, αναπασσαλώσεων, πύκνωσης τριγωνομετρικού και πολυγωνομετρικού δικτύου, εγκατάστασης χωροσταθμικών αφετηριών κ.λπ.) που απαιτούνται για την χάραξη των επιμέρους στοιχείων του έργου, οι δαπάνες σύνταξης μελετών εφαρμογής (όταν απαιτείται για την προσαρμογή των στοιχείων της οριστικής μελέτης στο ακριβές ανάγλυφο του εδάφους ή υφιστάμενες κατασκευές), κατασκευαστικών σχεδίων και σχεδίων λεπτομερειών, οι δαπάνες ανίχνευσης και εντοπισμού εμποδίων στον χώρο εκτέλεσης του έργου και εκπόνησης μελετών αντιμετώπισης αυτών (λ.χ. υπάρχοντα θεμέλια, υψηλός ορίζοντας υπογείων υδάτων, δίκτυα Οργανισμών Κοινής Ωφελείας [ΟΚΩ]),
- 1.14 Οι δαπάνες αποτύπωσης τεχνικών έργων και λοιπών εγκαταστάσεων που απαντώνται στο χώρο του έργου, οι δαπάνες επαλήθευσης των στοιχείων εδάφους με τοπογραφικές μεθόδους καθώς και οι δαπάνες λήψης επιμετρητικών στοιχείων κατ' αντιπαράσταση με εκπρόσωπο της Υπηρεσίας και σύνταξης των πάσης φύσεως επιμετρητικών σχεδίων, πινάκων και υπολογισμών που θα υποβληθούν στην Υπηρεσία προς έλεγχο.
- 1.15 Η δαπάνη σύνταξης των αναπτυγμάτων και πινάκων οπλισμού σκυροδεμάτων (όταν αυτοί δεν περιλαμβάνονται στη μελέτη).
- 1.16 Οι δαπάνες ενημέρωσης των οριζοντιογραφιών της μελέτης με τα στοιχεία των εντοπιζομένων με ερευνητικές τομές ή κατά την εκτέλεση των εργασιών δικτύων Ο.Κ.Ω.
- 1.17 Οι δαπάνες των αντλήσεων (πλην των αντλήσεων κατά την κατασκευή τεχνικών εντός κοίτης ποταμών ή στην περίπτωση που δεν υπάρχει δυνατότητα παροχέτευσης προς φυσικό ή τεχνητό αποδέκτη υδάτων) καθώς και των προσωρινών διευθετήσεων για την αντιμετώπιση των επιφανειακών, υπογείων και πηγαίων νερών ώστε να προστατεύονται τόσο τα κατασκευαζόμενα όσο και τα υπάρχοντα έργα και το περιβάλλον γενικότερα, εκτός αν προβλέπεται διαφορετικά στα τεύχη δημοπράτησης.
- 1.18 Οι δαπάνες που απορρέουν από δικαιώματα κατοχυρωμένων μεθόδων και ευρεσιτεχνιών που εφαρμόζονται κατά οποιονδήποτε τρόπο για την έντεχνη εκτέλεση των εργασιών.
- 1.19 Οι δαπάνες διαμόρφωσης προσβάσεων, προσπελάσεων και δαπέδων εργασίας στα διάφορα τμήματα του έργου, και γενικά κάθε βοηθητικής κατασκευής που θα απαιτηθεί σε οποιοδήποτε στάδιο των εργασιών, όταν δεν προβλέπεται ιδιαίτερη επιμέτρηση αυτών στα συμβατικά τεύχη, καθώς και οι δαπάνες αποξήλωσης των προσωρινών κατασκευών και περιβαλλοντικής αποκατάστασης των χώρων (προσβάσεων, προσπελάσεων, δαπέδων εργασίας κ.λπ.) εκτός εάν υπάρχει έγγραφη αποδοχή της Υπηρεσίας για την διατήρησή τους.
- 1.20 Οι δαπάνες για την προστασία και την εξασφάλιση της λειτουργίας των δικτύων Ο.Κ.Ω. που διασχίζουν εγκάρσια τα ορύγματα ή επηρεάζονται τοπικά από τις εκτελούμενες εργασίες, Την αποκλειστική ευθύνη για την πρόκληση ζημιών και φθορών στα δίκτυα αυτά θα φέρει, τόσο αστικά όσο και ποινικά και μέχρι περαίωσης των εργασιών, ο Ανάδοχος του Έργου.

- 1.21 Οι δαπάνες πρόληψης και αποκατάστασης κάθε είδους ζημιάς καθώς και οι αποζημιώσεις για κάθε είδους βλάβη ή μη συνήθη φθορά επί υφισταμένων κατασκευών κατά την εκτέλεση των εργασιών ή την διακίνηση βαρέως εξοπλισμού του Αναδόχου (π.χ. μεταφορικών μέσων μεγάλης χωρητικότητας, ερπυστριοφόρων μηχανημάτων κ.λπ.) που οφείλονται σε μη τήρηση των συμβατικών όρων, των υποδείξεων της Υπηρεσίας, των ισχυουσών διατάξεων και γενικότερα σε υπαιτιότητα του Αναδόχου.
- 1.22 Εφ' όσον δεν προβλέπεται ιδιαίτερη πληρωμή στα συμβατικά τεύχη: Οι πάσης φύσεως δαπάνες για τις εργοταξιακές οδούς που προκύπτουν από τη μεθοδολογία κατασκευής του Αναδόχου και απαιτούνται για την ασφαλή διακίνηση εξοπλισμού και υλικών κατασκευής του Έργου (μίσθωση ή εξασφάλιση δικαιωμάτων διέλευσης από ιδιωτική έκταση, κατασκευή των οδών ή βελτίωση υπαρχουσών, σήμανση, συντήρηση), καθώς και οι δαπάνες εξασφάλισης των αναγκαίων χώρων απόθεσης των πλεοναζόντων ή ακατάλληλων προϊόντων εκσκαφών (καταβολή τιμήματος προς ιδιοκτήτες, αν απαιτείται, εξασφάλιση σχετικών αδειών, κατασκευή οδών προσπέλασης ή επέκταση ή βελτίωση υπαρχουσών) και η τελική διαμόρφωση των χώρων μετά την περαίωση των εργασιών, σύμφωνα με τους εγκεκριμένους περιβαλλοντικούς όρους.
- 1.23 Οι δαπάνες των προεργασιών στις παλιές ή νέες επιφάνειες οδοστρωμάτων για την εφαρμογή ασφαλικών επιστρώσεων επ' αυτών, όπως π.χ. σκούπισμα, καθαρισμός, δημιουργία οπών αγκύρωσης (πικούνισμα), καθώς και οι δαπάνες μεταφοράς και απόθεσης των προϊόντων που παράγονται ως αποτέλεσμα των παραπάνω εργασιών.
- 1.24 Οι δαπάνες διάνοιξης τομών ή οπών στα τοιχώματα υφισταμένων αγωγών, φρεατίων, τεχνικών έργων κ.λπ., με οποιαδήποτε μέσα, για τη σύνδεση νέων συμβαλλόντων αγωγών, εκτός αν προβλέπεται ιδιαίτερη πληρωμή προς τούτο στα τεύχη δημοπράτησης.
- 1.25 Οι δαπάνες των ειδικών μελετών, που προβλέπεται στα τεύχη δημοπράτησης να εκπονηθούν από τον Ανάδοχο χωρίς ιδιαίτερη αμοιβή, όπως μελέτες σύνθεσης σκυροδεμάτων και ασφαλομιγμάτων, μελέτες ικριωμάτων κ.λπ.
- 1.26 Οι δαπάνες έκδοσης των απαιτούμενων αδειών εκτέλεσης εργασιών από τις αρμόδιες Αρχές, την Πολεοδομία και τους Οργανισμούς Κοινής Ωφελείας, εκτός αν προβλέπεται ιδιαίτερη πληρωμή προς τούτο στα τεύχη δημοπράτησης.
- 1.27 Οι δαπάνες λήψης μέτρων για την εξασφάλιση της συνεχούς και απρόσκοπτης λειτουργίας των υπαρχόντων στην περιοχή του Έργου δικτύων (δίκτυα ύδρευσης, άρδευσης, αποχέτευσης και αποστράγγισης, τάφροι, διώρυγες, υδατορέματα κ.λπ.), τα οποία επηρεάζονται από την εκτέλεση των εργασιών, και ιδιαίτερα όταν:
- (1) τα δίκτυα είναι σχετικά ανεπαρκή και ευαίσθητα σε δυσμενή μεταχείριση,
 - (2) θα επιβαρυνθεί υπέρμετρα η λειτουργικότητα των δικτύων αν ο Ανάδοχος δεν λάβει μέτρα για να αποτρέψει την είσοδο φερτών υλών από τις χωματουργικές, κυρίως, ή άλλες εργασίες.

Οι τιμές μονάδας του παρόντος Τιμολογίου προσαυξάνονται κατά το ποσοστό Γενικών Εξόδων (Γ.Ε.) και Οφέλους του Αναδόχου (Ο.Ε.), στο οποίο περιλαμβάνονται οι πάσης φύσεως δαπάνες οι οποίες δεν μπορούν να κατανεμηθούν σε συγκεκριμένες εργασίες αλλά αφορούν συνολικά το κόστος του έργου όπως, κρατήσεις ή υποχρεώσεις αυτού, όπως δαπάνες διοίκησης και επίβλεψης του Έργου, σήμανσης εργοταξίων, φόροι, δασμοί, ασφάλιστρα, τόκοι κεφαλαίων κίνησης, προμήθειες εγγυητικών επιστολών, έξοδα λειτουργίας γραφείων κ.λπ., τα επισφαλή έξοδα πάσης φύσεως καθώς και το προσδοκώμενο κέρδος από την εκτέλεση των εργασιών.

Το ως άνω ποσοστό Γ.Ε. & Ο.Ε., ανέρχεται σε δέκα οκτώ τοις εκατό (18%) του προϋπολογισμού των εργασιών, όπως αυτός προκύπτει βάσει των τιμών του Τιμολογίου Προσφοράς του αναδόχου, σύμφωνα με τις κείμενες διατάξεις, και διακρίνεται σε:

- (α) Σταθερά έξοδα, δηλαδή άπαξ αναλαμβανόμενα κατά τη διάρκεια της σύμβασης, τα οποία περιλαμβάνουν τις δαπάνες:
- (1) Εξασφάλισης και διαρρύθμισης εργοταξιακών χώρων, για την ανέγερση κύριων και βοηθητικών εργοταξιακών εγκαταστάσεων π.χ. γραφείων, εργαστηρίων και λοιπών εγκαταστάσεων του Αναδόχου ή άλλων, εφόσον προβλέπεται στα έγγραφα της σύμβασης.
 - (2) Ανέγερσης κύριων και βοηθητικών εργοταξιακών εγκαταστάσεων του Αναδόχου ή άλλων, εφόσον προβλέπεται στα έγγραφα της σύμβασης.
 - (3) Περίφραξης ή/και διατάξεων επιτήρησης εργοταξιακών εγκαταστάσεων και χώρων εκτέλεσης εργασιών εφόσον προβλέπεται στα έγγραφα της σύμβασης.

-
- (4) Εξοπλισμού κύριων και βοηθητικών εργοταξιακών εγκαταστάσεων για τη διασφάλιση λειτουργικής ετοιμότητας, εξασφάλισης ύδρευσης, ηλεκτρικού ρεύματος, τηλεφωνικής σύνδεσης και αποχέτευσης, καθώς και λοιπών απαιτούμενων ευκολιών, σύμφωνα με τους όρους δημοπράτησης.
 - (5) Απομάκρυνσης κύριων και βοηθητικών εργοταξιακών εγκαταστάσεων μετά την περαίωση του έργου, καθώς και οι δαπάνες αποκατάστασης των χώρων κατά τρόπο αποδεκτό και σύμφωνα με τους εγκεκριμένους Περιβαλλοντικούς Όρους.
 - (6) Κινητοποίησης (εισκόμισης στο εργοτάξιο) του απαιτούμενου εξοπλισμού γενικής χρήσης (π.χ. γερανοί, οχήματα μεταφοράς προσωπικού), όπως προβλέπεται στο χρονοδιάγραμμα του έργου και αποκινητοποίησης με το πέρας του προβλεπόμενου χρόνου απασχόλησης.
 - (7) Οι δαπάνες επισκόπησης των μελετών του έργου και τυχόν συμπληρώσεις τροποποιήσεις, εφόσον δεν περιλαμβάνονται στο άμεσο κόστος.
 - (8) Οι δαπάνες συμπλήρωσης των ΣΑΥ/ΦΑΥ (Σχέδιο Ασφάλειας και Υγείας/Φάκελος Ασφάλειας και Υγείας), σύμφωνα με τις κείμενες διατάξεις.
 - (9) Για φόρους.
 - (10) Για εγγυητικές.
 - (11) Ασφάλισης του έργου.
 - (12) Προσυμβατικού σταδίου.
 - (13) Διάθεσης μέσω ατομικής προστασίας.
 - (14) Για επισφαλή έξοδα πάσης φύσεως (π.χ. εξεύρεσης χώρων γραφείων και λοιπών εγκαταστάσεων, χρηματοοικονομικών εξόδων, απαιτήσεων για μελέτες που μπορεί να προκύψουν κατά την πορεία των εργασιών, εκτεταμένες διαφωνίες και απαίτηση ισχυρής νομικής υποστήριξης, απαιτήσεις για μέτρα προστασίας από μη ληφθείσες υπόψη ακραίες επιτόπου συνθήκες, κλοπές μη καλυπτόμενες από ασφάλιση).
- (β) Χρονικώς συντηρημένα έξοδα, δηλαδή εξαρτώμενα από τη χρονική διάρκεια της σύμβασης, τα οποία περιλαμβάνουν τις δαπάνες:
- (1) Χρήσεως - λειτουργίας των εργοταξιακών εγκαταστάσεων και ευκολιών (περιλαμβάνει τη χρήση των εγκαταστάσεων και χώρων καθαρών σύμφωνα με τις προβλέψεις των εγκεκριμένων Περιβαλλοντικών Όρων) Προσωπικού γενικής επιστάσεως και διοίκησης του Αναδόχου και υπό την προϋπόθεση μόνιμης και αποκλειστικής απασχόλησης στο έργο (σε περίπτωση μη μόνιμης και αποκλειστικής απασχόλησης θα λαμβάνεται υπόψη ο χρόνος απασχόλησης και η διαθεσιμότητα στο έργο). Ανηγγόμενες περιλαμβάνονται και οι δαπάνες για προβλεπόμενες νόμιμες αποζημιώσεις. Το επιστημονικό προσωπικό και οι επιστάτες, με εξειδικευμένο αντικείμενο (π.χ. χωματοουργικά, τεχνικά, ασφαλτικά) δεν περιλαμβάνονται.
 - (3) Νομικής υποστήριξης
 - (4) Εξωτερικών τεχνικών συμβούλων με ad hoc μετάκληση
 - (5) Για την εκτέλεση των καθηκόντων της παραπάνω κατηγορίας προσωπικού π.χ. χρήση αυτοκινήτων
 - (6) Λειτουργίας μηχανημάτων γενικής χρήσης π.χ. γερανοί, οχήματα μεταφοράς προσωπικού
 - (7) Μετρήσεων γενικών δεικτών και παραμέτρων που προβλέπονται στους εγκεκριμένους περιβαλλοντικούς όρους και λήψη μέτρων για συμμόρφωση προς αυτούς
 - (8) Συντήρησης του έργου για τον προβλεπόμενο χρόνο
 - (9) Τόκοι κεφαλαίων κίνησης και γενικότερα χρηματοοικονομικό κόστος
 - (10) Το αναλογούν, σε σχέση με τη συμμετοχή του στον κύκλο εργασιών της επιχείρησης, κόστος έδρας επιχείρησης ή/και λειτουργίας κοινοπραξίας
- Ο Φόρος Προστιθέμενης Αξίας (Φ.Π.Α.) επί των λογαριασμών του Αναδόχου βαρύνει τον Κύριο του Έργου.

Εάν προκύψει ανάγκη εκτέλεσης εργασιών που παρουσιάζουν διαφορετικά χαρακτηριστικά έναντι παρεμφερών προς αυτές εργασιών που περιλαμβάνονται στο παρόν Τιμολόγιο, αποδεκτά όμως σύμφωνα με τους όρους δημοπράτησης, ή εργασιών που επιμετρώνται διαφορετικά, οι εργασίες αυτές είναι δυνατόν να αναχθούν σε άρθρα του παρόντος Τιμολογίου με αναγωγή των μεγεθών τους σύμφωνα με το ακόλουθο παράδειγμα:

(1) Διάτρητοι σωλήνες στραγγιστηρίων. αγωγοί αποχέτευσης ομβρίων και ακαθάρτων από σκυρόδεμα, PVC κ.λπ.

Για ονομαστική διάμετρο D_N χρησιμοποιούμενου σωλήνα διαφορετική από τις αναφερόμενες στα υποάρθρα των αντιστοιχών άρθρων του παρόντος Τιμολογίου και για αντίστοιχο υλικό κατασκευής, κατηγορία αντοχής και μέθοδο προστασίας, θα γίνεται αναγωγή του μήκους του χρησιμοποιούμενου σωλήνα σε μήκος σωλήνα της αμέσως μικρότερης στο παρόν Τιμολόγιο ονομαστικής διαμέτρου, με βάση το λόγο:

$$D_N / D_M$$

όπου D_N : Ονομαστική διάμετρος του χρησιμοποιούμενου σωλήνα

D_M : Η αμέσως μικρότερη διάμετρος σωλήνα που περιλαμβάνεται στο παρόν Τιμολόγιο.

Αν δεν υπάρχει μικρότερη διάμετρος ως D_M θα χρησιμοποιείται η αμέσως μεγαλύτερη υπάρχουσα διάμετρος.

(2) Μόρφωση αρμών με προκατασκευασμένες πλάκες τύπου FLEXCELL ή αναλόγου

Για πάχος D_N χρησιμοποιούμενης πλάκας μεγαλύτερο από το πάχος της συμβατικής πλάκας του παρόντος τιμολογίου (12 mm), θα γίνεται αναγωγή της επιφάνειας της χρησιμοποιούμενης πλάκας σε επιφάνεια συμβατικής πλάκας πάχους 12 mm, με βάση το λόγο:

$$D_N / 12$$

όπου D_N : Το πάχος της χρησιμοποιούμενης πλάκας σε mm.

(3) Στεγάνωση αρμών με ταινίες τύπου HYDROFOIL PVC

Για πλάτος B_N χρησιμοποιούμενης ταινίας μεγαλύτερο από το πλάτος της συμβατικής ταινίας του παρόντος Τιμολογίου (240 mm), θα γίνεται αναγωγή του μήκους της χρησιμοποιούμενης ταινίας σε μήκος συμβατική ταινίας πλάτους 240 mm, με βάση το λόγο:

$$B_N / 240$$

όπου B_N : Το πλάτος της χρησιμοποιούμενης ταινίας σε mm

Παρεμφερής πρακτική μπορεί να έχει εφαρμογή και σε άλλες περιπτώσεις άρθρων του παρόντος Τιμολογίου.

Όπου στα επιμέρους άρθρα υπάρχει αναφορά σε ΕΤΕΠ των οποίων έχει αρθεί με απόφαση η υποχρεωτική εφαρμογή, η σχετική αναφορά μπορεί να αντιστοιχίζεται με αναφορά σε ΠΕΤΕΠ ή άλλο πρότυπο που θα περιλαμβάνεται σε σχετικό πίνακα στους γενικούς όρους του παρόντος.

2 ΓΕΝΙΚΟΙ ΚΑΙ ΕΙΔΙΚΟΙ ΟΡΟΙ ΤΡΟΠΟΥ ΕΠΙΜΕΤΡΗΣΗΣ ΤΩΝ ΕΡΓΑΣΙΩΝ ΤΟΥ ΠΑΡΟΝΤΟΣ ΤΙΜΟΛΟΓΙΟΥ

2.1 ΓΕΝΙΚΟΙ ΟΡΟΙ

- 2.1.1 Η επιμέτρηση των εργασιών γίνεται είτε βάσει των σχεδίων των εγκεκριμένων μελετών είτε βάσει μετρήσεων και των συντασσόμενων βάσει αυτών επιμετρητικών σχεδίων και πινάκων, λαμβανομένων υπόψη των έγγραφων εντολών της Υπηρεσίας και των εκάστοτε οριζομένων ανοχών.
- 2.1.2 Η Υπηρεσία δικαιούται να ελέγξει το σύνολο ή μέρος του Έργου, κατά την κρίση της, προκειμένου να επιβεβαιώσει την ορθότητα των επιμετρητικών στοιχείων που υποβάλει ο Ανάδοχος. Ο Ανάδοχος υποχρεούται με δική του δαπάνη να διαθέσει τον απαιτούμενο εξοπλισμό και προσωπικό για την υποστήριξη της Υπηρεσίας στην διεξαγωγή του εν λόγω ελέγχου.
- 2.1.3 Η πληρωμή των εργασιών γίνεται βάσει της πραγματικής ποσότητας κάθε εργασίας, επιμετρούμενης ως ανωτέρω με κατάλληλη μονάδα μέτρησης, επί την τιμή μονάδας της εργασίας, όπως αυτή καθορίζεται στο παρόν Περιγραφικό Τιμολόγιο.

- 2.1.4 Ειδικότερα για κάθε εργασία, ο τρόπος και η μονάδα επιμέτρησης, καθώς και ο τρόπος πληρωμής καθορίζονται στις αντίστοιχες παραγράφους των παρακάτω ΕΙΔΙΚΩΝ ΟΡΩΝ και των επί μέρους εργασιών του παρόντος Τιμολογίου.
- 2.1.5 Αν το περιεχόμενο ενός επιμέρους άρθρου του παρόντος Τιμολογίου, που αναφέρεται σε μια τιμή μονάδας, ορίζει ότι η εν λόγω τιμή αποτελεί πλήρη αποζημίωση για την ολοκλήρωση των εργασιών του συγκεκριμένου άρθρου, τότε οι ίδιες επιμέρους εργασίες δεν θα επιμετρώνται ούτε θα πληρώνονται στο πλαίσιο άλλου άρθρου που περιλαμβάνεται στο Τιμολόγιο.
- 2.1.6 Στη περίπτωση οποιασδήποτε διαφωνίας με τον συνοπτικό πίνακα τιμών, υπερισχύουν οι όροι του παρόντος.

2.2 ΕΙΔΙΚΟΙ ΟΡΟΙ

2.2.1 ΧΩΜΑΤΟΥΡΓΙΚΕΣ ΕΡΓΑΣΙΕΣ

Κατάταξη εδαφών ως προς την εκσκαψιμότητα

- Ως "χαλαρά εδάφη" χαρακτηρίζονται οι φυτικές γαίες, η ιλύς, η τύρφη και λοιπά εδάφη που έχουν προέλθει από επιχωματώσεις με ανομοιογενή υλικά.
- Ως "γαίες και ημίβραχος" χαρακτηρίζονται τα αργιλικά, αργιλοαμμώδη ή αμμοχαλικώδη υλικά, καθώς και μίγματα αυτών, οι μάργες, τα μετρίως τσιμεντωμένα (cemented) αμμοχάλικα, ο μαλακός, κατακερματισμένος ή αποσαθρωμένος βράχος, και γενικά τα εδάφη που μπορούν να εκσκαφθούν αποτελεσματικά με συνήθη εκσκαπτικά μηχανήματα (εκσκαφείς ή προωθητές), χωρίς να είναι απαραίτητη η χρήση εκρηκτικών υλών ή κρουστικού εξοπλισμού.
- Ως "βράχος" χαρακτηρίζεται το συμπαγές πέτρωμα που δεν μπορεί να εκσκαφθεί εάν δεν χαλαρωθεί προηγουμένως με εκρηκτικές ύλες, διογκωτικά υλικά ή κρουστικό εξοπλισμό (λ.χ. αερόσφυρες ή υδραυλικές σφύρες). Στην κατηγορία του "βράχου" περιλαμβάνονται και μεμονωμένοι ογκόλιθοι μεγέθους πάνω από 0,50 m³.
- Ως "σκληρά γρανιτικά" και "κροκαλοπαγή" χαρακτηρίζονται οι συμπαγείς σκληροί βραχώδεις σχηματισμοί από πυριγενή πετρώματα και οι ισχυρώς τσιμεντωμένες κροκάλες ή αμμοχάλικα, θλιπτικής αντοχής μεγαλύτερης των 150 MPa. Η εκσκαφή των σχηματισμών αυτών είναι δυσχερής (δεν αναμοχλεύονται με το ripper των προωθητών ισχύος 300 HP, η δε απόδοση των υδραυλικών σφυρών είναι μειωμένη)

2.2.2 ΕΙΔΗ ΚΙΓΚΑΛΕΡΙΑΣ

Τα κυριότερα είδη κιγκαλερίας, τα οποία ο Ανάδοχος υποχρεούται (ενδεικτικά και όχι περιοριστικά) να προμηθευτεί και να τα παραδώσει τοποθετημένα και έτοιμα προς λειτουργία είναι τα ακόλουθα:

Χειρολαβές

- Πλήρες ζεύγος χειρολαβών για στρεπτά ξύλινα θυρόφυλλα (μέσα-έξω) με τις ανάλογες ειδικές πλάκες στερέωσης (μέσα-έξω) με ενσωματωμένο ειδικό σύστημα κλειδώματος και ένδειξη κατάληψης (πράσινο-κόκκινο), όπου απαιτείται.
- Πλήρες ζεύγος χειρολαβών για στρεπτά ξύλινα θυρόφυλλα (μέσα-έξω) με τις ανάλογες ειδικές πλάκες στερέωσης (μέσα-έξω), με μηχανισμό ρύθμισης χειρολαβών και ενσωματωμένη οπή για κύλινδρο κλειδαριάς ασφαλείας.
- Χειρολαβή (γρυλόχερο) για στρεπτό παράθυρο με την ανάλογη πλάκα στερέωσης (μέσα), με μηχανισμό ρύθμισης χειρολαβής και αντίκρισμα στο πλαίσιο ή στο άλλο φύλλο (δίφυλλο παράθυρο).
- Χωνευτές χειρολαβές για συρόμενα κουφώματα μπρούτζινες ή ανοξείδωτες ή χαλύβδινες ή πλαστικές με κλειδαριά ασφαλείας.

Κλειδαριές - διατάξεις ασφάλισης

- Κλειδαριές (χωνευτές ή εξωτερικές) και κύλινδροι ασφαλείας
- Κύλινδροι κεντρικού κλειδώματος

- Κλειδαριά ασφαλείας, χαλύβδινη, γαλβανισμένη και χωνευτή για θύρες πυρασφάλειας
- Ράβδοι (μπάρες) πανικού για θύρες πυρασφάλειας στις εξόδους κινδύνου
- Χωνευτός, χαλύβδινος (μπρούτζινος ή γαλβανισμένος) σύρτης με βραχίονα (ντίτζα) που ασφαλίζει επάνω - κάτω μέσα σε διπλά αντίστοιχα αντικρίσματα (πλαίσιο- φύλλο και φύλλο- δάπεδο).

Μηχανισμοί λειτουργίας και επαναφοράς θυρών

- Μηχανισμός επαναφοράς στην κλειστή θέση με χρονική καθυστέρηση στρεπτής θύρας χωρίς απαιτήσεις πυρασφάλειας, στο άνω μέρος της θύρας.
- Μηχανισμός επαναφοράς όπως παραπάνω αλλά με απαιτήσεις πυρασφάλειας. Μηχανισμός επαναφοράς θύρας επιδαπέδιος, με χρονική καθυστέρηση
- Πλάκα στο κάτω μέρος θύρας για προστασία από κτυπήματα ποδιών κτλ.
- Αναστολείς (stoppers)
 - Αναστολείς θύρας - δαπέδου
 - Αναστολείς θύρας - τοίχου
 - Αναστολείς φύλλων ερμαρίου
 - Αναστολείς συγκράτησης εξώφυλλων παραθύρων
- Πλάκες στήριξης, ροζέτες κ.λπ.
- Σύρτες οριζόντιας ή κατακόρυφης λειτουργίας Μηχανισμοί σκίασμού (ρολοπετάσματα, σκίαστρα) Ειδικός Εξοπλισμός κουφωμάτων κάθε τύπου για ΑΜΕΑ
- Μεταλλικά εξαρτήματα λειτουργίας ανοιγόμενων ή συρόμενων θυρών ασφαλείας, με Master Key
- Ειδικοί μηχανισμοί αυτόματου κλεισίματος κουφωμάτων κάθε τύπου
- Μηχανισμοί αυτόματων θυρών, με ηλεκτρομηχανικό σύστημα, με ηλεκτρονική μονάδα ελέγχου, με συσκευή μικροκυμάτων

Η προμήθεια των παραπάνω ειδών κιγκαλερίας, θα γίνει απολογιστικά, και σύμφωνα με τις διαδικασίες που προβλέπονται από τις κείμενες "περί Δημοσίων Έργων" διατάξεις, εκτός εάν αναφέρεται διαφορετικά στα οικεία άρθρα του παρόντος Τιμολογίου, η δε τοποθέτηση περιλαμβάνεται στην τιμή του κάθε είδους κουφώματος.

2.2.3. ΧΡΩΜΑΤΙΣΜΟΙ

Οι εργασίες χρωματισμών επιμετρώνται σε τετραγωνικά μέτρα (m²) επιφανειών ή σε μέτρα μήκους (m) γραμμικών στοιχείων συγκεκριμένων διαστάσεων, πλήρως περαιωμένων, ανά είδος χρωματισμού. Από τις επιμετρούμενες επιφάνειες αφαιρείται κάθε άνοιγμα, οπή ή κενό και από τα γραμμικά στοιχεία κάθε ασυνέχεια που δεν χρωματίζεται ή χρωματίζεται με άλλο είδος χρωματισμού.

Η εφαρμογή συντελεστών θα γίνεται όπως ορίζεται παρακάτω, ενώ η αντιδιαβρωτική προστασία των σιδηρών επιφανειών επιμετράται ανά kg βάρους των σιδηρών κατασκευών, εκτός εάν αναφέρεται διαφορετικά.

Οι ποσότητες των εργασιών που εκτελέστηκαν ικανοποιητικά, όπως αυτές επιμετρούνται σύμφωνα με τα ανωτέρω και έγιναν αποδεκτές από την Υπηρεσία, θα πληρώνονται σύμφωνα με την παρούσα παράγραφο για τα διάφορα είδη χρωματισμών.

Οι τιμές μονάδας θα αποτελούν πλήρη αποζημίωση για τα όσα ορίζονται στην ανωτέρω παράγραφο "Ειδικό όρο" του παρόντος άρθρου, καθώς και για κάθε άλλη δαπάνη που είναι αναγκαία σύμφωνα με τα οριζόμενα στο άρθρο "Γενικοί Όροι".

Οι τιμές μονάδας όλων των κατηγοριών χρωματισμών του παρόντος τιμολογίου αναφέρονται σε πραγματική χρωματιζόμενη επιφάνεια και σε ύψος από το δάπεδο εργασίας μέχρι 5,0 m. Οι τιμές για χρωματισμούς που εκτελούνται σε ύψος μεγαλύτερο, καθορίζονται σε αντίστοιχα άρθρα του παρόντος τιμολογίου, τα οποία έχουν εφαρμογή όταν δεν πληρώνεται ιδιαίτερος η δαπάνη των ικριωμάτων.

Σε όλες τις τιμές εργασιών χρωματισμών περιλαμβάνονται οι αναμίξεις των χρωμάτων, οι δοκιμαστικές βαφές για έγκριση των χρωμάτων από την Επίβλεψη, τα κινητά ικριώματα τα οποία θα κατασκευάζονται σύμφωνα

με τα καθοριζόμενα με τις ισχύουσες διατάξεις περί ασφαλείας του ασχολούμενου στις οικοδομικές εργασίες εργατοτεχνικού προσωπικού, και η εργασία αφαιρέσεως και επανατοποθετήσεως στοιχείων (π.χ. στοιχείων κουφωμάτων κ.λπ.) στις περιπτώσεις που αυτό απαιτείται ή επιβάλλεται.

Όταν πρόκειται για κουφώματα και κιγκλιδώματα τα οποία χρωματίζονται εξ ολοκλήρου, η επιμετρούμενη επιφάνεια των χρωματισμών υπολογίζεται ως το γινόμενο της απλής συμβατικής επιφάνειας κατασκευαζόμενου κουφώματος (βάσει των εξωτερικών διαστάσεων του τετράξυλου ή τρίξυλου) ή της καταλαμβανόμενης από μεταλλική θύρα ή κιγκλιδώμα πλήρους, απλής επιφάνειας, επί συμβατικό συντελεστή ο οποίος ορίζεται παρακάτω:

α/α	Είδος	Συντελεστής
1.	Θύρες ταμπλαδωτές ή πρεσσαριστές πλήρεις ή με υαλοπίνακες οι οποίοι καλύπτουν λιγότερο από το 50% του ύψους κάσσας θύρας.	
	α) με κάσα καδρόνι (ή 1/4 πλίνθου)	2,30
	β) με κάσα επί δρομικού τοίχου	2,70
	γ) με κάσα επί μπατικού τοίχου	3,00
2.	Υαλόθυρες ταμπλαδωτές ή πρεσσαριστές με υαλοπίνακες που καλύπτουν περισσότερο από το 50% του ύψους κάσσας θύρας.	
	α) με κάσα καδρόνι (ή 1/4 πλίνθου)	1,90
	β) με κάσα επί δρομικού τοίχου	2,30
	γ) με κάσα επί μπατικού τοίχου	2,60
3.	Υαλοστάσια :	
	α) με κάσα καδρόνι (ή 1/4 πλίνθου)	1,00
	β) με κάσα επί δρομικού τοίχου	1,40
	γ) με κάσα επί μπατικού	1,80
	δ) παραθύρων ρολλών	1,60
	ε) σιδερένια	1,00
4.	Παράθυρα με εξώφυλλα οιοδήποτε τύπου (χωρικού, γαλλικού, γερμανικού) πλην ρολλών	3,70
5.	Ρολλά ξύλινα, πλαίσιο και πήχεις βάσει των εξωτερικών διαστάσεων σιδηρού πλαισίου	2,60
6.	Σιδερένιες θύρες :	
	α) με μίαν πλήρη επένδυση με λαμαρίνα	2,80
	β) με επένδυση με λαμαρίνα και στις δύο πλευρές	2,00
	γ) χωρίς επένδυση με λαμαρίνα (ή μόνον με ποδιά)	1,00
	δ) με κινητά υαλοστάσια, κατά τα λοιπά ως γ	1,60
7.	Προπετάσματα σιδηρά :	
	α) ρολλά από χαλυβδολαμαρίνα	2,50
	β) ρολλά από σιδηρόπλεγμα	1,00
	γ) πτυσσόμενα (φουσαρμόνικας)	1,60
8.	Κιγκλιδώματα ξύλινα ή σιδηρά :	
	α) απλού ή συνθέτου σχεδίου	1,00
	β) πολυσυνθέτου σχεδίου	1,50
9.	Θερμαντικά σώματα :	
	Πραγματική χρωματιζόμενη επιφάνεια βάσει των Πινάκων συντελεστών των εργοστασίων κατασκευής των θερμαντικών σωμάτων	

2.2.4. ΜΑΡΜΑΡΙΚΑ

1. Τα αναφερόμενα στην συνέχεια στοιχεία προελεύσεως, σκληρότητας και χρώματος μαρμάρων είναι ενδεικτικά κάποιων από τις πιο διαδεδομένες ποικιλίες που παράγονται. Αυτό σε καμιά περίπτωση δεν σημαίνει ότι τα κοιτάσματα μαρμάρου των διαφόρων περιοχών είναι ομοιόμορφα ως προς το χρώμα, την σκληρότητα και τις λοιπές ιδιότητες. Άλλωστε και οι τιμές διάθεσης των μαρμάρων κάθε περιοχής διαφοροποιούνται και μάλιστα σημαντικά, ανάλογα με τα χαρακτηριστικά τους.

Για τον λόγο αυτό τα άρθρα των διαφόρων εργασιών επίστρωσης με μάρμαρα των NET ΟΙΚ περιλαμβάνουν ιδιαίτερως τιμή "φατούρας" που επισημαίνεται με διπλό αστερίσκο.

2. Οι τιμές για την πλήρη εργασία αναφέρονται σε μάρμαρο προέλευσης Βέροιας, λευκό, εξαιρετικής ποιότητας (extra), σκληρό ή μαλακό κατά περίπτωση, και είναι ευνόητο ότι είναι απλώς ενδεικτικές για επιστρώσεις με μάρμαρο μέσων ποιοτικών χαρακτηριστικών.

3. Ο Μελετητής αφού επιλέξει τα χαρακτηριστικά του μαρμάρου που θα χρησιμοποιήσει στο έργο (λ.χ. χρώμα, υφή, σκληρότητα, διαθεσιμότητα στην περιοχή του έργου), πρέπει να κάνει έρευνα αγοράς, να διαπιστώσει την τιμή διάθεσης του συγκεκριμένου τύπου μαρμάρου και σ' αυτήν να προσθέσει την τιμή "φατούρας" που προβλέπεται στο NET ΟΙΚ. Παράλληλα θα πρέπει να επέμβει στην περιγραφή του άρθρου και να εισάγει εκεί τα επιθυμητά χαρακτηριστικά του μαρμάρου.

Επειδή οι τιμές των μαρμάρων διαφέρουν σημαντικά, είναι σκόπιμο η επιλογή του τύπου να γίνεται σε συνεννόηση με την Δ/νουσα την Μελέτη Υπηρεσία.

4. Επισημαίνεται ότι τα μάρμαρα πρέπει να πληρούν τις απαιτήσεις των Ευρωπαϊκών Προτύπων ΕΛΟΤ EN 12058: Natural stone flooring and stair - Προϊόντα από φυσικούς λίθους - Πλάκες για δάπεδα και σκάλες - Απαιτήσεις και ΕΛΟΤ EN 1469: Natural stone cladding - Προϊόντα από φυσικούς λίθους - Πλάκες για επενδύσεις - Απαιτήσεις και να φέρουν σήμανση CE, σύμφωνα με την ΚΥΑ 10976/244, ΦΕΚ 973B/18-07-2007.

ΜΑΛΑΚΑ : συνηθισμένης φθοράς και εύκολης κατεργασίας

1	Πεντέλης	Λευκό
2	Κοκκιναρά	Τεφρόν
3	Κοζάνης	Λευκό
4	Αν. Μαρίνας	Λευκό συνεφώδες
5	Καπανδριτίου	Κιτρινωπό
6	Μαραθώνα	Γκρί
7	Νάξου	Λευκό
8	Αλιβερίου	Τεφρόχρουν- μελανό
9	Μαραθώνα	Τεφρόχρουν- μελανό
10	Βέροιας	Λευκό
11	Θάσου	Λευκό
12	Πηλίου	Λευκό

ΣΚΛΗΡΑ: συνηθισμένης φθοράς και δύσκολης κατεργασίας

1	Ερέτριας	Ερυθρότεφρο
2	Αμαρύνθου	Ερυθρότεφρο
3	Δομβραϊνης Θηβών	Μπεζ
4	Δομβραϊνης Θηβών	Κίτρινο
5	Δομβραϊνης Θηβών	Ερυθρό
6	Στύρων	Πράσινο
7	Λάρισας	Πράσινο
8	Ιωαννίνων	Μπεζ
9	Φαρσάλων	Γκρι
10	Ύδρας	Ροδότεφρο πολύχρωμο
11	Διονύσου	Χιονόλευκο

ΕΞΑΙΡΕΤΙΚΩΣ ΣΚΛΗΡΑ: μέτριας φθοράς και δύσκολης κατεργασίας

1	Ιωαννίνων	Ροδόχρουν
2	Χίου	Τεφρό
3	Χίου	Κίτρινο
4	Τήνου	Πράσινο
5	Ρόδου	Μπεζ
6	Αγίου Πέτρου	Μαύρο
7	Βυτίνας	Μαύρο
8	Μάνης	Ερυθρό
9	Ναυπλίου	Ερυθρό
10	Ναυπλίου	Κίτρινο
11	Μυτιλήνης	Ερυθρό πολύχρωμο
12	Τρίπολης	Γκρι με λευκές φέτες

13	Σαλαμίνας	Γκρι ή πολύχρωμο
14	Αράχωβας	καφέ

5. Σε όλες τις τιμές των μαρμαροστρώσεων, περιλαμβάνεται και η στίλβωση αυτών (νερόλουστρο)
6. Το κονίαμα δόμησης των μαρμαροστρώσεων, κατασκευάζεται με λευκό τσιμέντο.

2.2.5. ΕΠΕΝΔΥΣΗ ΤΟΙΧΩΝ ΚΑΙ ΨΕΥΔΟΡΟΦΩΝ.

Οι εργασίες κατασκευής μεταλλικών σκελετών (εκτός αλουμινίου) τοίχων και ψευδοροφών τιμολογούνται με τα άρθρα 61.30 και 61.31.

Οι εργασίες κατασκευής επίπεδης επιφάνειας γυψοσανίδων τοιχοπετάσματος σε έτοιμο σκελετό τιμολογείται με το άρθρο 78.05.

Οι εργασίες κατασκευής καμπύλων τοιχοπετασμάτων αποζημιώνονται επιπλέον και με την πρόσθετη τιμή του άρθρου 78.12.

Οι εργασίες τοποθέτησης γυψοσανίδων επίπεδης ψευδοροφής σε έτοιμο σκελετό αποζημιώνονται, μαζί με τις εργασίες αλουμινίου, με το άρθρο 78.34 και στην περίπτωση μη επίπεδης με το άρθρο 78.35. Στην περίπτωση χρήσης γυψοσανίδας διαφορετικού πάχους από το προβλεπόμενο στα παραπάνω άρθρα 78.34 και 78.35, οι τιμές προσαρμόζονται αναλογικά με τις τιμές του άρθρου 61.30.

Σε περίπτωση τοποθέτησης και ορυκτοβάμβακα, η αποζημίωσή του τιμολογείται με το άρθρο 79.55.

ΓΕΝΙΚΕΣ ΕΠΙΣΗΜΑΝΣΕΙΣ

- A. Οι τιμές μονάδος του παρόντος Τιμολογίου που φέρουν την σήμανση [*] παραπλεύρως της αναγραφόμενης τιμής σε ΕΥΡΩ δεν συμπεριλαμβάνουν την δαπάνη της καθαρής μεταφοράς των, κατά περίπτωση, υλικών ή προϊόντων.

Η Δημοπρατούσα Αρχή θα προσθέτει στις τιμές αυτές την δαπάνη του μεταφορικού έργου, με βάση τα στοιχεία της μελέτης και τις συνθήκες εκτέλεσης του έργου.

Για τον προσδιορισμό της ως άνω δαπάνης του μεταφορικού έργου καθορίζονται οι ακόλουθες τιμές μονάδας σε €/m³.km

Σε αστικές περιοχές	
- απόσταση < 5 km	0,28
- απόσταση ≥ 5 km	0,21
Εκτός πόλεως	
οδοί καλής βατότητας	
- απόσταση < 5 km	0,20
- απόσταση ≥ 5 km	0,19
οδοί καλής βατότητας	
- απόσταση < 5 km	0,25
- απόσταση ≥ 5 km	0,21
εργοταξιακές οδοί	
- απόσταση < 3 km	0,22
- απόσταση ≥ 3 km	0,20
Πρόσθετη τιμή για παρατεταμένη αναμονή φορτοεκφόρτωσης (ασφαλτικά, εκσκαφές θεμελίων και χανδάκων, μικρής κλίμακας εκσκαφές)	0,03

Οι τιμές αυτές έχουν εφαρμογή στον προσδιορισμό της τιμής του αστερίσκου [*] των άρθρων του παρόντος τιμολογίου των οποίων οι εργασίες επιμετρώνται σε κυβικά μέτρα (m³), κατά τον τρόπο που καθορίζεται σε έκαστο άρθρο.

Σε καμία περίπτωση δεν εφαρμόζεται συντελεστής επιπλήσματος ή οποιαδήποτε άλλη προσαύξηση και ο υπολογισμός γίνεται με βάση τα επιμετρούμενα m³ κάθε εργασίας, όπως καθορίζεται στο αντίστοιχο άρθρο.

Η δαπάνη του μεταφορικού έργου, όπως προσδιορίζεται στο παρόν τιμολόγιο (NET ΟΙΚ), προστίθεται στην τιμή βάσεως των άρθρων που επισημαίνονται με [*], και αναθεωρείται με βάση τον εκάστοτε καθοριζόμενο κωδικό αναθεώρησης (δεν προβλέπεται άλλη, ιδιαίτερη αναθεώρηση του μεταφορικού έργου).

- B. Στις τιμές μονάδος του παρόντος Τιμολογίου που φέρουν την σήμανση [**] παρατίθεται η τιμή που αναλογεί στην καθαρή εργασία (φατούρα) και τα βοηθητικά υλικά. Όταν διαφοροποιούνται τα ποιοτικά χαρακτηριστικά των κυρίων ενσωματωμένων υλικών, έναντι αυτών που αναφέρονται στο Περιγραφικό Άρθρο, η Δημοπρατούσα Αρχή θα προσαρμόζει ανάλογα τις τιμές εφαρμογής (περιπτώσεις ξυλείας, κεραμικών πλακιδίων και μαρμάρων διαφόρων κατηγοριών και ποιοτήτων).

ΕΙΔΙΚΟΙ ΟΡΟΙ ΑΝΑ ΟΜΑΔΑ ΕΡΓΑΣΙΩΝ

10. ΦΟΡΤΟΕΚΦΟΡΤΩΣΕΙΣ - ΜΕΤΑΦΟΡΕΣ

Τα άρθρα του παρόντος κεφαλαίου έχουν εφαρμογή μόνον για τις μεταφορές υλικών (και όχι των προϊόντων εκσκαφών, οι οποίες ρυθμίζονται στα αντίστοιχα αυτών κεφάλαια) σε περιπτώσεις δυσπρόσιτων και ειδικών έργων.

Για την εφαρμογή τους απαιτείται πλήρης τεκμηρίωση σε επίπεδο Μελέτης.

Στις συνήθεις εργασίες οι δαπάνες φορτοεκφόρτωσης-μεταφοράς των υλικών περιλαμβάνονται ανηγμένες στις οικείες τιμές μονάδος, εκτός αν προβλέπεται διαφορετικά στα οικεία άρθρα.

20. ΧΩΜΑΤΟΥΡΓΙΚΕΣ ΕΡΓΑΣΙΕΣ ΚΤΙΡΙΑΚΩΝ ΕΡΓΩΝ

Η φορτοεκφόρτωση και η καθαρή μεταφορά προς οριστική απόθεση των πάσης φύσεως προϊόντων εκσκαφών και καθαιρέσεων, δεν συμπεριλαμβάνεται στις αντίστοιχες τιμές μονάδας. Οι μεν φορτοεκφορτώσεις τιμολογούνται με βάση τα σχετικά άρθρα του NET ΟΙΚ, η δε καθαρή μεταφορά με τον προσδιορισμό της τιμής του αστερίσκου[*], σύμφωνα με τους Γενικούς Όρους του NET ΟΙΚ.

Οι ποσότητες των προς απόρριψη προϊόντων εκσκαφών θα επιμετρώνται σε όγκο ορύγματος (συνολική ποσότητα προϊόντων εκσκαφών- καθαιρέσεων μείον ποσότητες που διατίθενται για επανειχωσεις)

22. ΚΑΘΑΙΡΕΣΕΙΣ

Οι πλάγιες - εντός του εργοταξίου - μεταφορές των πάσης φύσεως προϊόντων κατεδαφίσεων και αποξηλώσεων των άρθρων της ενότητας "22. Καθαιρέσεις", από την θέση εκτέλεσης των εργασιών μέχρι τις θέσεις φόρτωσης προς μεταφορά, συμπεριλαμβάνονται ανηγμένες στις αντίστοιχες τιμές μονάδος.

Με τις τιμές των άρθρων 22.20, 22.21, 22.22, 22.23, 22.50, 22.53, 22.54, 22.56, 22.60, 22.61 και 22.62 αποζημιώνονται οι αντίστοιχες εργασίες καθαιρέσεων όταν γίνονται μεμονωμένα και διατηρείται το στοιχείο το οποίο συνήθως επικαλύπτουν (τοίχος, πλάκα, υποσύλωμα, οροφή, δάπεδο κ.λπ.).

Με τις τιμές των άρθρων 22.30, 22.35 και 22.40 αποζημιώνονται οι εργασίες διάνοιξης οπών χωρίς τα συνήθη διατηρητικά μέσα και δεν συμπεριλαμβάνουν τις εργασίες απλών διατηρήσεων με τα μέσα αυτά για την τοποθέτηση συνδετικών μέσων στερέωσης, αγκυρώσεων, βλήτρων κλπ..

42. ΑΡΓΟΛΙΘΟΔΟΜΕΣ

Με τις τιμές των άρθρων της παρούσας ενότητας τιμολογούνται οι εργασίες για την κατασκευή εσωτερικών ή εξωτερικών τοίχων, οιοδήποτε πάχους, από φυσικούς λίθους που προέρχονται από εξόρυξη (κατηγορία 2 του Ευροκώδικα 6) και χρησιμοποιούνται μετά από σποραδική επεξεργασία κατά το κτίσιμο για βελτίωση της ευστάθειάς τους (αργολιθοδομή).

Οι αργοί λίθοι δεν θα έχουν προσμίξεις ή ρηγματώσεις που επηρεάζουν την αντοχή τους, δεν θα έχουν σημαντικές αποκλίσεις στη διάστασή τους και θα είναι επιδεκτικοί σποραδικής επεξεργασίας ώστε να κτίζονται με αρμούς το πολύ 25 mm.

Στις τιμές των άρθρων περιλαμβάνονται ανηγμένες όλες οι δαπάνες:

- αποθήκευσης και φύλαξης των λίθων σε χώρους χωρίς νερά, πάγο ή άλλους ρύπους (λάσπη, σκουριά, χρώματα κ.λπ.),

- επί τόπου παραγωγής των αναφερόμενων τύπων κονιαμάτων τοιχοποιίας, ή χρήσης ετοιμών κονιαμάτων κατά ΕΛΟΤ EN-998-2, βιομηχανικής προέλευσης με σήμανση CE,
- ενδεχόμενης χρήσης χρωστικών ουσιών κονιαμάτων (pigments), σε αναλογία έως 5% κατά βάρος της συνδετικής ύλης, ή/και τριμμάτων οπτής αργίλου (συνήθως σε μίγματα κατηγορίας M1 κατά ΕΛΟΤ EN 998-2),
- κατασκευής των απαιτούμενων απλών αρμολογημάτων. κατασκευής τυχόν ολόσωμων ανωφλίων, ποδιών ή κατωφλίων,

Δεν συμπεριλαμβάνονται οι δαπάνες για την κατασκευή στρώσης έδρασης (μαξιλάρι), κατακόρυφων ή οριζόντιων ενισχυτικών ζωνών, ανωφλίων και ποδιών από ελαφρά οπλισμένο σκυρόδεμα, τα οποία αποζημιώνονται με την τιμή του άρθρου 49.01, καθώς και οι διαμορφώσεις όψεων, οι οποίες αποζημιώνονται ιδιαίτερα με τις τιμές της ενότητας 45.

43. ΛΙΘΟΔΟΜΕΣ

Με τις τιμές των άρθρων της παρούσας ενότητας τιμολογούνται οι εργασίες για την κατασκευή εσωτερικών ή εξωτερικών τοίχων, οιοδήποτε πάχους, από φυσικούς λίθους που προέρχονται από εξόρυξη (κατηγορία 2 του Ευροκώδικα 6) και χρησιμοποιούνται μετά από επεξεργασία ώστε να αποκτήσουν κανονικά σχήματα και διακριτές επιφάνειες (ημιλαξευτή λιθοδομή) ή κανονικά σχήματα σε σταθερά μεγέθη και ομοιόμορφες επιφάνειες (λαξευτή λιθοδομή).

Οι λίθοι δεν θα έχουν προσμίξεις ή ρηγματώσεις που επηρεάζουν την αντοχή τους, δεν θα έχουν σημαντικές αποκλίσεις στη διάστασή τους και θα είναι επιδεκτικοί επεξεργασίας ώστε να κτίζονται με αρμούς το πολύ 8 mm στην περίπτωση της λαξευτής λιθοδομής και 15 mm περίπτωση της ημιλαξευτής λιθοδομής.

Στις τιμές των άρθρων περιλαμβάνονται ανηγμένες όλες οι δαπάνες:

- αποθήκευσης και φύλαξης των λίθων σε χώρους χωρίς νερά, πάγο ή άλλους ρύπους (λάσπη, σκουριά, χρώματα κ.λπ.),
- επί τόπου παραγωγής των αναφερόμενων τύπων κονιαμάτων τοιχοποιίας, ή χρήσης ετοιμών κονιαμάτων κατά ΕΛΟΤ EN-998-2, βιομηχανικής προέλευσης με σήμανση CE,
- ενδεχόμενης χρήσης χρωστικών ουσιών κονιαμάτων (pigments), σε αναλογία έως 5% κατά βάρος της συνδετικής ύλης, ή/και τριμμάτων οπτής αργίλου (συνήθως σε μίγματα κατηγορίας M1 κατά ΕΛΟΤ EN 998-2),
- κατασκευής των απαιτούμενων απλών αρμολογημάτων.
- κατασκευής τυχόν ολόσωμων ανωφλίων, ποδιών ή κατωφλίων,

Δεν συμπεριλαμβάνονται οι δαπάνες για την κατασκευή στρώσης έδρασης (μαξιλάρι), κατακόρυφων ή οριζόντιων ενισχυτικών ζωνών, ανωφλίων και ποδιών από ελαφρά οπλισμένο σκυρόδεμα, τα οποία αποζημιώνονται με την τιμή του άρθρου 49.01, καθώς και οι διαμορφώσεις όψεων, οι οποίες αποζημιώνονται ιδιαίτερα με τις τιμές της ενότητας 45.

46. ΟΠΤΟΠΛΙΝΘΟΔΟΜΕΣ

Για τα άρθρα της ενότητας 46 που αφορούν την κατασκευή τοίχων από οπτοπλίνθους έχουν εφαρμογή οι ακόλουθοι γενικοί όροι:

- α) Στις τιμές μονάδος συμπεριλαμβάνεται η προμήθεια και μεταφορά επί τόπου οπτοπλίνθων κατά ΕΛΟΤ EN 771-1 "Στοιχεία τοιχοποιίας από άργιλο", με σήμανση CE, η δαπάνη του απαιτούμενου εξοπλισμού ανάμιξης και τροφοδοσίας του κονιάματος, οι πλάγιες μεταφορές, τα ικριώματα, η απομείωση και φθορά των υλικών, ο καθαρισμός του χώρου από τα πάσης φύσεως υπολείμματα κονιαμάτων και τούβλων και η χρήση έτοιμου κονιάματος τοιχοποιίας κατά ΕΛΟΤ EN 998-2 με σήμανση CE ή ασβεστοσιμεντο-κονιάματος που παρασκευάζεται επί τόπου
- β) Στη τιμή μονάδας περιλαμβάνεται η ενδεχόμενη χρήση ρευστοποιητικών προσμίκτων κονιαμάτων, αλλά δεν συμπεριλαμβάνεται:
- γ) Στη τιμή μονάδας δεν συμπεριλαμβάνονται και τιμολογούνται ιδιαίτερα:
 - τα τυχόν χρωστικά και αντισυρρικνωτικά πρόσμικτα και τα ενσωματούμενα μεταλλικά στοιχεία

(πλέγματα, γαλβανισμένοι σύνδεσμοι και αγκύρια από ανοξείδωτο χάλυβα)

- η τοποθέτηση υγρομονωτικών μεμβρανών και η διαμόρφωση νεροχυτών και καπακιών
- η πλήρωση των αρμών με μαστίχη
- η κατασκευή ανωφλίων, ποδιών και κατακόρυφων ή οριζόντιων διαζωμάτων

δ) Οι οπτόπλινθοι θα απορροφούν νερό έως και 16% κατά ξηρό βάρος και θα έχουν ελάχιστη αντοχή σε θλίψη, οι μεν πλήρεις και οι διάτρητοι με κατακόρυφες οπές 8,0 N/mm², οι δε διάτρητοι με οριζόντιες οπές 2,5 N/mm².

53. ΞΥΛΙΝΑ ΔΑΠΕΔΑ

Για τα άρθρα της παρούσας ενότητας 53 των NET ΟΙΚ έχουν εφαρμογή οι ακόλουθοι γενικοί όροι:

α) Η κατασκευή ψευδοπατώματος συμπεριλαμβάνεται στην τιμή των άρθρων όταν αυτό αναφέρεται ρητά στην περιγραφή των εργασιών. Εάν δεν προβλέπεται διαφορετικά στην μελέτη, το ψευδοπάτωμα θα αποτελείται:

- από σανίδες από υγιή λευκή ξυλεία πάχους τουλάχιστον 13 mm, πλάτους έως 200 mm και υγρασία μικρότερη από 10%
- από λωρίδες δαπέδων που δεν πληρούν τα ποιοτικά κριτήρια αποδοχής προς τοποθέτηση
- από μοριοσανίδες πάχους τουλάχιστον 13 mm με υγρασία μικρότερη από 10%.

β) Στην τιμή των άρθρων συμπεριλαμβάνεται ανηγμένη η κατασκευή των διατάξεων αερισμού του καδρονιαρίσματος (αρμός μεταξύ των λωρίδων δαπέδου και του ψευδοσοβατεπιού).

γ) Η ενδεχόμενη κατασκευή στρώσεως γαρμπιλομωσαϊκού, στρώσεως στεγνής άμμου, στρώσεως απομόνωσης υγρασίας, φράγματος υδρατμών, στρώσης διακοπής κτυπογενούς θορύβου ή θερμομονωτικής στρώσης, τιμολογούνται ιδιαίτερα, εκτός αν στην περιγραφή του άρθρου αναφέρεται ρητά ότι περιλαμβάνονται στην τιμή μονάδας.

δ) Η ξυλεία των λωρίδων δαπέδου θα είναι πρώτης διαλογής με τα παρακάτω χαρακτηριστικά:

δ1) Υγρασία ξυλείας

- τύπου Σουηδίας, καστανιάς και πεύκης μεσογείου, ελάτης και ερυθροελάτης 9-15%
- δρυός 7-13%
- κολλητές λωρίδες 7-11%

δ2) Ανοχές των διαστάσεων:

- πάχους - 0,5 mm έως + 0,1 mm
- πλάτους ± 0,7%
- μήκους ± 0,2 mm

54. ΠΟΡΤΕΣ - ΠΑΡΑΘΥΡΑ - ΥΑΛΟΣΤΑΣΙΑ ΑΠΟ ΞΥΛΕΙΑ

Για τις εργασίες κατασκευής ξύλινων τοιχωμάτων της ενότητας 54 των NET ΟΙΚ έχουν εφαρμογή οι ακόλουθοι γενικοί όροι:

α) Στις τιμές μονάδας περιλαμβάνονται οι ακόλουθες εργασίες και υλικά:

- Όλα τα απαιτούμενα συνδετικά μέσα, όπως γαλβανισμένα εν θερμώ καρφιά, ξυλόβιδες, ξυλουργικές κόλλες, γαλβανισμένα μεταλλικά ειδικά τεμάχια και στηρίγματα, βύσματα χημικά ή εκτονούμενα κλπ.
- Η προστασία της ξυλείας από τα έντομα.
- Τα ελαστικά παρεμβύσματα στεγανότητας, απόσβεσης κραδασμών ή κρούσεων από οποιοδήποτε συνθετικό υλικό, οι μαστίχες σφράγισης αρμών (ακρυλικές, σιλικόνης, πολυουραιθάνης κ.λπ.),
- Τα στηρίγματα της κάσας (τρία ανά ορθοστάτη και τουλάχιστον ένα στο πανωκάσι για τα δίφυλλα κουφώματα) από εν θερμώ γαλβανισμένη λάμα διαστάσεων τουλάχιστον 2x30 mm, μαζί με την

τσιμεντοκονία ή ανάλογο υλικό στήριξης της κάσας,

- Οι σύνδεσμοι ακαμψίας για την προσωρινή τοποθέτηση των κουφωμάτων μέχρι τη πήξη των κονιαμάτων στήριξης,
- Τα περιθώρια (περβάζια) διαστάσεων τουλάχιστον 12x50 mm, ή ημικυκλικό αρμοκάλυπτρο διαστάσεων τουλάχιστον 2,5x2,5 mm (εκτός αν ορίζονται μεγαλύτερα στα επιμέρους άρθρα),
- Οι ενδεχόμενες σκοτίες σφράγισης στο κατωκάσι, στα κουφώματα με ποδιά,
- Οι προδιαμορφωμένες στο εργαστήριο υποδοχές στροφών, κλειδαριών και λοιπών εξαρτημάτων,
- Η σήμανση των φύλλων για την μονοσήμαντη αντιστοίχισή τους,
- Τα ενδεχόμενα ξύλινα κατωκάσια,
- Οι ψευτόκασες (αν αφαιρούνται επιτρέπεται να είναι από μοριοσανίδα 25 mm ενώ αν παραμένουν θα είναι από εμποτισμένη ξυλεία πάχους 22 mm) και η στήριξή τους,
- Τα ενδεχόμενα πηχάκια συγκράτησης υαλοπινάκων,
- Τα υλικά πλήρωσης πρεσσαριστών φύλλων (πετροβάμβακας κ.λπ.)
- Όλα τα μεταλλικά στοιχεία ανάρτησης, λειτουργίας, στήριξης, στροφής και γενικά της ασφάλισης και κίνησής των κουφωμάτων, εκτός αυτών που αναφέρονται στην επόμενη παράγραφο ή αναφέρονται ρητά στο αντίστοιχο άρθρο,

β) Στις τιμές μονάδας δεν συμπεριλαμβάνεται η δαπάνη (εκτός αν ορίζεται ρητά στο αντίστοιχο άρθρο):

- για κλείθρα, χειρολαβές, σύρτες,
- για ενδεχόμενα ειδικά μεταλλικά κατωκάσια.

γ) Οι τιμές μονάδας (T_1) των άρθρων ισχύουν και για μεταβολές των διαστάσεων της βασικής δομικής ξυλείας του κουφώματος μέχρι 10%. Πέραν του ως άνω ποσοστού αυτού, η αντίστοιχη τιμή (T_2) θα προσδιορίζεται βάσει του τύπου:

$T_2 = T_1 \times (V_2 / [1,10 \times V_1])$, όπου V_1 ο αρχικός συμβατικά προβλεπόμενος στο τιμολόγιο όγκος ξυλείας και V_2 ο νέος.

61. ΣΙΔΗΡΟΥΡΓΙΚΑ ΔΙΑΦΟΡΑ

Για τις εργασίες της παρούσας ενότητας 61 των NET ΟΙΚ έχουν εφαρμογή οι ακόλουθοι γενικοί όροι:

(α) Στις τιμές μονάδας περιλαμβάνονται:

- όλα τα ειδικά τεμάχια σύνδεσης (ταυ, συνδετήρες επέκτασης, κοχλίες κ.λπ.), στερέωσης (χημικά ή εκτονούμενα βύσματα, με Ευρωπαϊκή Τεχνική Έγκριση
- -ETA-, σύμφωνα με τις ETAG 001.XX), και λειτουργίας (όπου τυχόν απαιτείται, στροφείς, ράουλα κύλισης κ.λπ.) από ανοξείδωτο χάλυβα ή εν θερμώ γαλβανισμένα,
- τα υλικά συγκόλλησης και τα ενδεχόμενα παρεμβλήματα στεγανότητας (νεοπρένιο, EPDM κ.λπ.),
- ενδεχόμενες μαστίχες σφράγισης αρμών των στοιχείων.

(β) Όταν μεταβάλλονται γεωμετρικά στοιχεία αναφερόμενων διατομών σιδηρών στοιχείων των άρθρων, στη περίπτωση που η τιμολόγηση της εργασίας γίνεται με βάση τη μονάδα μήκους ή την επιφάνεια, η τιμή αναπροσαρμόζεται αναλογικά με βάση την αναλογία συνολικού βάρους νέας και παλαιάς κατασκευής.

62. ΣΙΔΗΡΑ ΚΟΥΦΩΜΑΤΑ ΚΟΙΝΑ – ΓΚΑΡΑΖΟΠΟΡΤΕΣ

Στις τιμές μονάδας των εργασιών σιδηρών κουφωμάτων του παρόντος εδαφίου 62 των NET ΟΙΚ περιλαμβάνονται γενικώς τα ακόλουθα:

- όλα τα ειδικά τεμάχια σύνδεσης (ταυ, συνδετήρες επέκτασης, κοχλίες κ.λπ.), στερέωσης (χημικά ή εκτονούμενα βύσματα, με Ευρωπαϊκή Τεχνική Έγκριση

- -ETA-, σύμφωνα με τις ETAG 001.XX), και λειτουργίας (στροφείς, ράουλα κύλισης κ.λπ.) από ανοξείδωτο χάλυβα ή εν θερμώ γαλβανισμένα,
- τα υλικά συγκόλλησης και τα παρεμβλήματα στεγανότητας (νεοπρένιο, EPDM, κυψελωτό χαρτί, κ.λπ.),
- ενδεχόμενες μαστίχες σφράγισης αρμών των στοιχείων.

Όταν μεταβάλλονται γεωμετρικά στοιχεία αναφερόμενων διατομών σιδηρών στοιχείων των άρθρων, στη περίπτωση που η τιμολόγηση της εργασίας γίνεται με βάση τη μονάδα μήκους ή την επιφάνεια, η τιμή αναπροσαρμόζεται με βάση την αναλογία συνολικού βάρους νέας και παλαιάς κατασκευής.

65. ΚΑΤΑΣΚΕΥΕΣ ΑΠΟ ΑΛΟΥΜΙΝΙΟ

Για τα άρθρα της παρούσας ενότητας 65 των NET ΟΙΚ έχουν εφαρμογή οι ακόλουθοι γενικοί όροι:

- α) Οι μέσες τιμές των αντοχών των ράβδων αλουμινίου θα είναι:
- φορτίο θραύσης 180 - 220 MPa,
 - όριο ελαστικότητας 140 - 180 MPa,
 - επιμήκυνση $\epsilon = 4 - 6\%$.
- β) Τα ελάχιστα πάχη επίστρωσης ανοδίωσης θα είναι:
- για κατασκευές στο εσωτερικό του κτιρίου 15 μm ,
 - για κατασκευές στο εξωτερικό αυτού 20 μm
 - σε ισχυρά διαβρωτικό περιβάλλον 25 μm .
- γ) Το ελάχιστο πάχος ηλεκτροστατικής βαφής θα είναι 50 μm .
- δ) Στις τιμές μονάδας των άρθρων συμπεριλαμβάνονται ανηγμένα και τα ακόλουθα (εργασία και υλικά):
- δ1) Η τοποθέτηση όλων των μηχανισμών ασφαλείας και λειτουργίας, χωρίς την αξία των υλικών αυτών, εκτός αν στο άρθρο αναφέρεται ρητά ότι περιλαμβάνεται και η προμήθειά τους.
 - δ2) Η κατασκευή ψευτόκασσας από στραντζαριστή γαλβανισμένη λαμαρίνα πάχους τουλάχιστον 1,8 mm, διατομής ορθογωνικής ή Π, με τα στηρίγματα του σκελετού από γαλβανισμένες λάμες 50X3 mm,
 - δ3) Τα ελαστικά παρεμβύσματα και ταινίες (νεοπρέν, EPDM κ.λπ.), καθώς και όλα τα απαιτούμενα μικροϋλικά, σύμφωνα με οδηγίες τοποθέτησης του προμηθευτή του προϊόντος, για την πλήρη, την εξασφάλιση της υδατοστεγανότητας, της αεροστεγανότητας, της ηχομόνωσης της και θερμομόνωσης.
 - δ4) Η τοποθέτηση προσωρινών αφαιρούμενων συνδέσμων (προφίλ Π) στις ψευτόκασσες ανοικτών διατομών προκειμένου να εξασφαλιστεί η ακαμψία τους κατά τη μεταφορά ή τη τοποθέτηση.
 - δ5) Η ηλεκτροστατική βαφή και ανοδίωση των προφίλ του αλουμινίου, εκτός αν ρητά αναφέρεται στο άρθρο ότι τιμολογείται ιδιαίτερα .
- ε) Τα σκούρα (παντζούρια) και το τμήμα της κάσσας αλουμινίου που τους αντιστοιχεί, τιμολογούνται ιδιαίτερα με βάση το εμβαδόν τους, με εφαρμογή του άρθρου ΟΙΚ 65.44.

71. ΑΡΜΟΛΟΓΗΜΑΤΑ - ΕΠΙΧΡΙΣΜΑΤΑ

Για τα άρθρα της παρούσας ενότητας 71 των NET ΟΙΚ έχουν εφαρμογή οι ακόλουθοι γενικοί όροι:

- α) Στις τιμές μονάδας συμπεριλαμβάνονται ανηγμένα τα ακόλουθα (εργασία και υλικά):
- Προετοιμασία των επιφανειών εφαρμογής του επιχρίσματος. όπως αφαίρεση ρύπων (με κατάλληλο

απορρυπαντικό), μούχλας (με μυκητοκτόνα διάλυμα), χαλαρών υλικών (με βούρτσισμα) κ.λπ.

- Η αποκοπή μεγάλων εξοχών της υποκείμενης στρώσης
- Η ύγρανση της επιφάνειας,
- Η προστασία παρακείμενων κατασκευών και ο καθαρισμός τους μετά το πέρας της εργασίας καθώς και η επικάλυψη αγωγών με οικοδικό χαρτί.
- Η διαμόρφωση τάκων ζυγίσματος, κατακόρυφων οδηγών, ξύλινων οδηγών οριοθέτησης κενών και ορίων κ.λπ.

β) Στις τιμές των άρθρων δεν συμπεριλαμβάνονται, εκτός αν αναφέρεται ρητά στην περιγραφή τους, τα ακόλουθα (εργασία και υλικά):

- Επάλειψη της επιφάνειας με εγκεκριμένο συγκολλητικό υλικό
- Τοποθέτηση πλεγμάτων ή σκελετών υποδοχής επιχρισμάτων οιοδήποτε τύπου,

γ) Οι τιμές των άρθρων ισχύουν:

- Για οποιαδήποτε μεταβολή της αναφερόμενης στην περιγραφή των άρθρων σύνθεση των κονιαμάτων (μεταβολές της κοκκομετρικής διαβάθμισης της άμμου, του μαρμαροκονιάματος ή της περιεκτικότητας του κονιάματος στα υλικά αυτά).
- Ανεξάρτητα από τον τρόπο εφαρμογής (με το χέρι ή πιστοποιημένη μηχανή).
- Για οποιαδήποτε επιφάνεια.
- Για οποιοδήποτε συνθήκες εκτέλεσης των εργασιών (λ.χ. και για ενδεχόμενες διακοπές εργασίας λόγω καιρικών συνθηκών).

72. ΕΠΙΣΤΕΓΑΣΕΙΣ

Για τα άρθρα της παρούσας ενότητας 72 των NET ΟΙΚ έχουν εφαρμογή οι ακόλουθοι γενικοί όροι:

α) Στις τιμές μονάδας των άρθρων συμπεριλαμβάνονται ανηγμένα τα ακόλουθα (εργασία και υλικά):

- Τα πάσης φύσεως απαιτούμενα ειδικά τεμάχια (κορφιάδες, λούκια, πλαϊνές καταλήξεις κ.λπ.).
- Οι διαμόρφωση διόδων σωληνώσεων, μεταλλικών στοιχείων κλπ. Η σφράγιση των απολήξεων των κορφιάδων.
- Η στερέωση των κεραμιδιών (συνήθως βυζαντινών), των κορφιάδων κ.λπ., με σύρμα από σκληρό χάλυβα, ανοξειδωτά ή γαλβανισμένα άγκιστρα, αυτοδιατρουόμενες, γαλβανισμένα καρφιά κ.λπ.
- Το κονίαμα σφράγισης των κάτω απολήξεων στέγης και κορφιάδων (οιασδήποτε σύνθεσης), στην περίπτωση εν ξηρώ κατασκευής επικεράμωσης
- Η ενδεχόμενη τοποθέτηση ανοξειδωτων κτενών ή σίτας για την σφράγιση των οπών στις κάτω απολήξεις επιστέγασης με βυζαντινά ή άλλα κοίλα κεραμίδια.
- Οι τυχόν αυτοκόλλητες ασφαλικές μεμβράνες για την στεγάνωση αρμών απολήξεων καπνοδόχων κ.λπ.,
- Τα κονιάματα κάθε μορφής στην περίπτωση κολυμβητής κατασκευής και τα αντίστοιχα πρόσμικτα αυτών.

- β) Στις τιμές των άρθρων επικεραμώσεων, δεν συμπεριλαμβάνεται (εκτός αν αναφέρεται ρητά στην περιγραφή του άρθρου) η τοποθέτηση φύλλων χαλκού, γαλβανισμένης λαμαρίνας ή ηλεκτροστατικά βαμμένου αλουμινίου.
- γ) Οι τιμές μονάδας των άρθρων της παρούσας ενότητας 72 έχουν εφαρμογή ανεξαρτήτως της κλίσης της στέγης και του ύψους της από τον περιβάλλοντα χώρο και τις ενδεχόμενες αυξημένες επικαλύψεις των κεραμιδιών οι οποίες απαιτούνται από τις τοπικές συνθήκες, συμπεριλαμβάνουν σε κάθε δαπάνη για την λήψη των μέτρων ασφαλείας που απαιτούνται σύμφωνα με τις κείμενες διατάξεις.

77. ΧΡΩΜΑΤΙΣΜΟΙ

Για τα άρθρα της παρούσας ενότητας των NET ΟΙΚ έχουν εφαρμογή οι ακόλουθοι ειδικοί όροι:

- α) Στις τιμές των άρθρων περιλαμβάνονται ανηγμένες οι εργασίες και τα απαιτούμενα μικροϋλικά για την προσωρινή αφαίρεση και επανατοποθέτηση πρόσθετων κατασκευών και εξοπλισμού, όπως πρίζες, διακόπτες, φωτιστικά, στόμια, σώματα θέρμανσης κ.λπ., καθώς και για την προστασία στοιχείων της κατασκευής (κουφωμάτων, δαπέδων, επενδύσεων κ.λπ.) ή ετοιμών χρωματισμένων επιφανειών από ρύπανση που μπορεί να προκύψει κατά την εκτέλεση των εργασιών (χρήση αυτοκόλλητων ταινιών, φύλλων νάυλον, οικοδομικού χαρτιού κ.λπ.).
- β) Τα έτοιμα συσκευασμένα υλικά βαφής ή προετοιμασίας επιφανειών (ασάρια κ.λπ.), θα χρησιμοποιούνται ως έχουν, χωρίς αραίωμα με διαλύτες, εκτός αν προβλέπεται αυτό από τον προμηθευτή των προϊόντων. Οι συνθήκες θερμοκρασίας και υγρασίας για την εφαρμογή εκάστου προϊόντος θα είναι οι καθοριζόμενες από τον παραγωγό.
- γ) Όταν προβλέπεται από την μελέτη του έργου η πληρωμή ικριωμάτων για την εκτέλεση εργασιών στις κατακόρυφες επιφάνειες του κτιρίου, εσωτερικές ή εξωτερικές, δεν θα εφαρμόζονται τα άρθρα του παρόντος που αφορούν προσαύξηση της τιμής των χρωματισμών πάνω από ορισμένο ύψος.
- δ) Εφιστάται η προσοχή στα αναγραφόμενα στο Φύλλο Ασφαλούς Χρήσεως του Υλικού (MSDS: Material Safety Data Sheet) του προμηθευτή του. Το προσωπικό που χειρίζεται το εκάστοτε υλικό θα είναι εφοδιασμένο, με μέριμνα του Αναδόχου με τα κατάλληλα κατά περίπτωση Μέσα Ατομικής Προστασίας (ΜΑΠ), των οποίων η δαπάνη περιλαμβάνεται ανηγμένη στις τιμές μονάδας.

78. ΔΙΑΚΟΣΜΗΣΕΙΣ- ΕΙΔΙΚΕΣ ΚΑΛΥΨΕΙΣ

Για τα άρθρα της παρούσας ενότητας 78 έχουν εφαρμογή οι ακόλουθοι γενικοί όροι:

Οι επιφάνειες των ειδικών καλύψεων (ψευδοροφές διαφόρων τύπων κ.λπ.) επιμετρώνται με βάση το εξωτερικό τους περίγραμμα, χωρίς να αφαιρούνται οι οπές και αποτμήσεις που γίνονται για την τοποθέτηση φωτιστικών ή την διέλευση λοιπών κατασκευαστικών στοιχείων και εξαρτημάτων εγκαταστάσεων, όταν η επιφάνεια κάθε οπής ή απότμησης είναι έως 0,50 m² •

Τυχόν μεγαλύτερες οπές ή αποτμήσεις θα αφαιρούνται.

79. ΜΟΝΩΣΕΙΣ ΥΓΡΑΣΙΑΣ - ΗΧΟΥ - ΘΕΡΜΟΤΗΤΟΣ

Για όλα τα άρθρα της παρούσας ενότητας 79 των NET ΟΙΚ έχουν εφαρμογή οι ακόλουθοι γενικοί όροι:

- α) Λόγω της μεγάλης ποικιλίας των προϊόντων και των επιμέρους χαρακτηριστικών αυτών που αντιστοιχούν σε κάθε άρθρο της παρούσας ενότητας, η επιλογή του προς ενσωμάτωση υλικού ή προϊόντος υπόκειται στην έγκριση της Υπηρεσίας, μετά από σχετική πρόταση του Αναδόχου, συνοδευόμενη από φυλλάδιο τεχνικών δεδομένων του προμηθευτή του υλικού και στοιχεία επιτυχούς εφαρμογής του σε παρεμφερή έργα.
- β) Τα ενσωματούμενα υλικά θα προσκομίζονται στο εργοτάξιο στις εργοστασιακές τους συσκευασίες επί των οποίων θα αναγράφονται κατ' ελάχιστον η ονομασία του προϊόντος, το εργοστάσιο παραγωγής και η περιεχόμενη ποσότητα στην συσκευασία.
- γ) Η χρήση όλων των ενσωματωμένων υλικών θα γίνεται από έμπειρο προσωπικό, σύμφωνα με τις οδηγίες του προμηθευτή
- δ) Εφιστάται η προσοχή στα αναγραφόμενα στο Φύλλο Ασφαλούς Χρήσεως του Υλικού (MSDS: Material Safety Data Sheet) του προμηθευτή του. Το προσωπικό που χειρίζεται το εκάστοτε υλικό θα είναι εφοδιασμένο, με μέριμνα του Αναδόχου με τα κατάλληλα κατά περίπτωση Μέσα Ατομικής Προστασίας (ΜΑΠ), των οποίων η δαπάνη περιλαμβάνεται ανηγμένη στις τιμές μονάδας.

A.T. : 7

: 4.13

μ

: 6082.1

μ , μ μ μ

μ μ , μ μ μ μ

μ μ (m3) μ μ , μ

(μ): 20,60

():

A.T. : 8

: 20.10

μ

, μ

: 2162

μ μ μ , μ μ μ μ

10,00 m, μ

30 cm,

02-07-02-00 "

μ μ μ μ μ "

μ μ

μ μ μ , μ

μ μ (m3) μ μ .

(μ): 4,50

():

A.T. : 9

: 22.02

μ ,

μ

μ

: 1123.

μ μ , μ μ μ μ μ μ

μ μ μ μ μ .

(μ): 8,00

():

A.T. : 10

: 38.01

: 3801

01-04-00-00 "

μ 4,00 m, μ μ μ μ ()".

μ , μ , μ

μ μ μ .

μ μ μ μ μ μ μ μ ,

μ μ μ μ μ μ .

: μ μ , μ
 01-01-01-00: μ μ
 01-01-02-00: μ μ μ
 01-01-03-00: μ μ
 01-01-04-00: μ μ
 01-01-05-00: μ μ μ
 01-01-07-00: μ
 01-03-00-00: μ
 01-04-00-00: μ ()
 01-05-00-00: μ μ μ

- (μ μ μ), μ μ μ μ C20/25:
 - (μ μ μ) μ μ
 - μ
 - ,
 - μ
 - , μ " "
 -1
 μ μ μ μ .
 (μ): 133,00
 ():

A.T. : 15
 : 2 μ μ
 : 2532
 μ μ μ μ (μ . . .)
 μ μ μ 33
 μ μ (m3)
 (μ): 22,00
 ():

A.T. : 16
 : 03
 : 4110
 μ , μ μ -0 μ
 μ μ 05-03-11-01 " " . ,
 - μ μ μ : μ
 - μ μ μ ,
 - .), μ (μ , ,
 - μ μ μ μ
 - μ μ μ μ i μ μ
 (Federal),
 - μ μ (μ),

- (μ) μ μ μ (Arrow)

μ .

- μ 500 gr/m2. μ μ

- μ , μ μ finisher μ

- μ μ μ .

μ μ μ μ μ .

μ μ (m2) μ .

: 9,30 +

(0,19€/m3.km) 10x 0,19 = 1,90 L (>=5km)
11,20

(μ): 11,20

(): :

A.T. : 19

: 3 μ 0,05 m

: 4521.

μ . . .) μ μ 33 5 (

μ 5 μ μ

μ μ 5 (m2)

(μ): 2,22

(): :

A.T. : 20

: 38.20.02 μ μ , B500C.

: 3873

μ μ , μ (B500A, B500C μ μ) μ , μ
μ μ μ , μ μ μ
01-02-01-00 " μ μ "

μ μ μ μ μ
) . μ (. . μ μ

μ μ μ μ μ μ μ μ μ μ μ

μ .

μ (μ) , μ μ , μ μ , μ

μ μ μ , μ μ μ μ μ μ μ μ

μ .

3-1 -2008, μ μ μ μ μ μ μ μ

μ μ

ΕΙΔΙΚΗ ΣΥΓΓΡΑΦΗ ΥΠΟΧΡΕΩΣΕΩΝ

ΑΡΘΡΟ 1. ΓΕΝΙΚΑ - ΑΝΤΙΚΕΙΜΕΝΟ ΤΗΣ ΕΡΓΟΛΑΒΙΑΣ	1
1.1. Αντικείμενο	1
1.2. Ορισμοί - συντομογραφίες	1
1.2.1. Ορισμοί	1
1.2.2. Συντομογραφίες	2
1.2.2.1. Συντομογραφίες Τευχών Δημοπράτησης	2
1.2.2.2. Συντομογραφίες Κωδίκων, Προδιαγραφών, Κανονισμών, Οδηγιών	2
1.2.2.3. Συντομογραφίες Υπηρεσιών / Οργανισμών	2
1.2.2.4. Άλλες Συντομογραφίες.....	3
1.3. Ερμηνείες	3
1.4. Επικοινωνία - Κοινοποίηση εγγράφων	4
1.5. Θεσμικό πλαίσιο, προδιαγραφές, κανονισμοί και γλώσσα που διέπουν τη σύμβαση	4
1.5.1. Ισχύουσες διατάξεις.....	4
1.5.2. Προδιαγραφές και Κανονισμοί.....	4
1.5.3. Γλώσσα	4
1.6. Σύμβαση	5
1.7. Μελέτες του έργου	5
1.7.1. Υπάρχουσες μελέτες και πληροφοριακά στοιχεία κατά τη δημοπράτηση του έργου	5
1.7.2. Έλεγχος τεχνικής μελέτης του έργου από τον ανάδοχο	5
1.7.3. Εκπόνηση μελετών και λήψη στοιχείων από τον Ανάδοχο, η αμοιβή των οποίων πρέπει να εμπεριέχεται ανηγμένα στις τιμές της προσφοράς.....	6
1.7.4. Τρόπος υποβολής, ελέγχου και εγκρίσεις μελετών του Αναδόχου	7
1.7.5. Αλληλουχία μελετών και κατασκευών	7
1.7.6. Γλώσσα μελετών / ερευνών / σχεδίων	7
1.8. Παροχή και μέριμνα των τευχών	8
1.9. Καθυστέρηση στη χορήγηση στοιχείων ή οδηγιών	8
1.10. Κυριότητα και χρήση των εγγράφων του Αναδόχου από τον ΚτΕ	9
1.11. Κυριότητα και χρήση των εγγράφων του ΚτΕ από τον Ανάδοχο	9
1.12. Εμπιστευτικότητα	9
1.13. Συμμόρφωση με το θεσμικό πλαίσιο - τήρηση αστυνομικών διατάξεων.....	10
1.14. Ευθύνη μελών κοινοπραξίας	10
1.15. Εγκεκριμένοι υπεργολάβοι	10
1.16. Στοιχεία πεδίου του έργου	10
1.16.1. Γνώση συνθηκών κατασκευής.....	10
1.16.2. Εγκαταστάσεις Επιχειρήσεων και Οργανισμών Κοινής Ωφελείας (ΟΚΩ)	12
1.17. Επάρκεια συμφωνημένου εργολαβικού ανταλλάγματος	12
ΑΡΘΡΟ 2. Ο ΕΡΓΟΔΟΤΗΣ (ΚΤΕ)	14
2.1. Εξασφάλιση χώρων	14
2.2. Προσωπικό του ΚτΕ	14
2.3. Αξιώσεις του ΚτΕ	14
ΑΡΘΡΟ 3. Η ΕΠΙΒΛΕΨΗ.....	15
3.1. Καθήκοντα και δικαιοδοσία της Επίβλεψης.....	15
3.2. Οδηγίες της Επίβλεψης.....	15
3.3. Αντικατάσταση Επιβλέποντα	15
ΑΡΘΡΟ 4. Ο ΑΝΑΔΟΧΟΣ	16
4.1. Υποχρεώσεις του Αναδόχου.....	16
4.1.1. Επαλήθευση στοιχείων που χορηγούνται	16
4.1.2. Κατασκευή του έργου.....	16
4.1.3. Διευκολύνσεις προς την Υπηρεσία	16

4.1.4.	Υποχρεώσεις του Αναδόχου που απορρέουν από τη συγχρηματοδότηση του έργου από την Ε.Ε.	16
4.2.	Εγγύηση καλής εκτέλεσης.....	16
4.3.	Νόμιμος Εκπρόσωπος Αναδόχου.....	16
4.4.	Συνεργασία με τον Κύριο του Έργου, το προσωπικό της Επιβλεψης και με τρίτους	17
4.5.	Άδειες και Εγκρίσεις.....	18
ΑΡΘΡΟ 5.	ΕΡΓΟΤΑΞΙΑΚΕΣ ΕΓΚΑΤΑΣΤΑΣΕΙΣ	19
5.1.	Δραστηριότητες Αναδόχου στο εργοτάξιο.....	19
5.1.1.	Προσωρινές εγκαταστάσεις.....	19
5.1.2.	Καθαρισμός εργοταξίων, κατασκευών και εγκαταστάσεων	19
5.2.	Προσβασιμότητα στο εργοτάξιο - Εξασφάλιση της κυκλοφορίας κατά την κατασκευή	20
5.3.	Αδρανή υλικά, λατομεία, δανειοθάλαμοι, χώροι απόθεσης.....	21
5.3.1.	Γενικά	21
5.3.2.	Χώροι Απόθεσης	22
5.4.	Παροχή ηλεκτρισμού, τηλεφώνου και νερού	22
5.5.	Σήμανση και ασφάλεια του εργοταξίου κατά την εκτέλεση των εργασιών.....	22
5.6.	Φύλαξη του εργοταξίου	23
ΑΡΘΡΟ 6.	ΕΡΓΑΤΙΚΟ ΔΥΝΑΜΙΚΟ ΚΑΙ ΛΟΙΠΟ ΠΡΟΣΩΠΙΚΟ.....	24
6.1.	Πρόσληψη εργατικού δυναμικού και λοιπού προσωπικού	24
6.2.	Αμοιβές και Κανονισμός Εργασίας	24
6.3.	Εργατική νομοθεσία.....	24
6.4.	Ωράριο εργασίας - υπερωριακή, νυχτερινή εργασία - αργίες και εορτές.....	24
6.5.	Υποδομές εργατικού δυναμικού και λοιπού προσωπικού.....	25
6.6.	Προσωπικό Αναδόχου.....	25
ΑΡΘΡΟ 7.	ΕΞΟΠΛΙΣΜΟΣ, ΥΛΙΚΑ ΚΑΙ ΕΡΓΑΣΙΑ.....	26
7.1.	Τρόπος εκτέλεσης.....	26
7.2.	Τοπογραφικά στοιχεία και έλεγχοι - χαράξεις - τοπογραφικά διαγράμματα	26
7.3.	Εξοπλισμός Αναδόχου.....	27
7.4.	Υλικά, μηχανήματα και εργαλεία	27
7.4.1.	Γενικά	27
7.4.2.	Υποβολή τεχνικών στοιχείων και δειγμάτων υλικών	28
7.4.3.	Φύλαξη υλικών.....	29
7.5.	Επιθεώρηση	29
7.6.	Μέτρα Ασφαλείας - Πρόληψη ατυχημάτων -Έλεγχος επιβλαβών αερίων.....	29
7.7.	Ασφάλεια και υγιεινή	30
7.8.	Απαιτούμενα μέτρα ασφαλείας και υγείας στο εργοτάξιο	30
7.9.	Διασφάλιση ποιότητας.....	39
7.9.1.	Πρόγραμμα ποιότητας έργου.....	39
7.9.2.	Υπεύθυνος ποιότητας έργου.....	39
7.9.3.	Υποβολή αποτελεσμάτων, πιστοποιητικών και άλλων παραδοτέων	40
7.9.4.	Έλεγχος υλικών και εξοπλισμού.....	40
7.9.5.	Γενικές υποχρεώσεις.....	40
7.10.	Αποφυγή όχλησης	41
7.11.	Προστασία περιβάλλοντος.....	41
7.11.1.	Γενικά	41
7.11.2.	Απαιτήσεις κατά τη διάρκεια της κατασκευής	41
7.12.	Ευρήματα αρχαιολογικού ή άλλου ενδιαφέροντος.....	42
7.13.	Ημερολόγιο έργου.....	42
ΑΡΘΡΟ 8.	ΧΡΟΝΟΔΙΑΓΡΑΜΜΑ - ΠΡΟΘΕΣΜΙΕΣ.....	43
8.1.	Έναρξη εργασιών	43
8.2.	Προθεσμίες	43
8.2.1.	Συνολική προθεσμία	43
8.2.2.	Τμηματικές προθεσμίες.....	44
8.3.	Χρονοδιάγραμμα κατασκευής του έργου	44
8.3.1.	Σύνταξη προγράμματος	44
8.4.	Ρυθμός προόδου εργασιών.....	45

8.5. Ποινικές ρήτρες	46
ΑΡΘΡΟ 9. ΔΟΚΙΜΕΣ ΚΑΤΑ ΤΗΝ ΠΕΡΑΤΩΣΗ.....	47
9.1. Γενικά	47
9.2. Καθυστέρηση διεξαγωγής δοκιμών.....	47
ΑΡΘΡΟ 10. ΠΑΡΑΛΑΒΗ ΤΟΥ ΕΡΓΟΥ ΑΠΟ ΤΟΝ ΚΥΡΙΟ ΤΟΥ ΕΡΓΟΥ	48
ΑΡΘΡΟ 11. ΣΥΜΒΑΤΙΚΟ ΤΙΜΗΜΑ ΚΑΙ ΠΛΗΡΩΜΕΣ	49
11.1. Περιεχόμενα των μονάδας του τιμολογίου και δαπάνες που βαρύνουν τον Ανάδοχο.....	49
11.2. Τροποποιήσεις.....	49
11.3. Κανονισμός Τιμών Μονάδας Νέων Εργασιών	49
11.4. Αναθεώρηση τιμών.....	50
11.5. Απρόβλεπτα	50
11.6. Επιμετρήσεις - Πιστοποιήσεις - Λογαριασμοί	50
11.7. Προκαταβολή.....	50
11.8. Καθυστέρηση πληρωμών.....	50
ΑΡΘΡΟ 12. ΕΚΠΤΩΣΗ ΑΝΑΔΟΧΟΥ - ΔΙΑΛΥΣΗ ΤΗΣ ΣΥΜΒΑΣΗΣ.....	51
12.1. Έκπτωση Αναδόχου	51
12.2. Διακοπή εργασιών - Διάλυση της σύμβασης	51
12.3. Ματαιώση διάλυσης.....	51
12.4. Αποζημίωση ανάδοχου λόγω διάλυσης της σύμβασης.....	51
ΑΡΘΡΟ 13. ΑΝΑΛΗΨΗ ΚΙΝΔΥΝΩΝ ΚΑΙ ΕΥΘΥΝΕΣ	52
13.1. Εγγυήσεις.....	52
13.2. Ευθύνη Αναδόχου	52
13.3. Ευθύνη ΚτΕ	53
13.4. Πνευματικά και βιομηχανικά δικαιώματα.....	53
ΑΡΘΡΟ 14. ΑΣΦΑΛΙΣΗ.....	54
14.1. Γενικές απαιτήσεις ασφάλισης.....	54
14.2. Ειδικές ρήτρες για τις περιπτώσεις μη συμμόρφωσης του Αναδόχου με τις υποχρεώσεις του	55
14.3. Διαδικασία ελέγχου από τον ΚτΕ της επάρκειας των ασφαλιστικών συμβάσεων	56
14.4. Ασφάλιση εργασιών και εξοπλισμού του Αναδόχου.....	57
14.4.1. Ελάχιστη κάλυψη ασφάλισης του έργου «κατά παντός κινδύνου»	57
14.4.2. Ασφάλιση κατά σωματικών βλαβών και ζημιών ιδιοκτησίας (Ασφάλιση αστικής ευθύνης έναντι τρίτων)	57
14.4.3. Ασφάλιση Κυρίου Μηχανικού Εξοπλισμού	58
14.5. Ασφάλιση προσωπικού του Αναδόχου	58
14.6. Ειδικοί όροι που πρέπει να περιλαμβάνονται στο ασφαλιστήριο του έργου	58
ΑΡΘΡΟ 15. ΑΝΩΤΕΡΑ ΒΙΑ	60
ΑΡΘΡΟ 16. ΑΞΙΩΣΕΙΣ ΚΑΙ ΔΙΑΦΟΡΕΣ.....	60
16.1. Αξιώσεις Αναδόχου.....	60
16.2. Δικαστική επίλυση διαφορών	60

ΑΡΘΡΟ 1. ΓΕΝΙΚΑ - ΑΝΤΙΚΕΙΜΕΝΟ ΤΗΣ ΕΡΓΟΛΑΒΙΑΣ

1.1. Αντικείμενο

- (1) Το παρόν τεύχος της Συγγραφής Υποχρεώσεων (ΣΥ) αφορά τους γενικούς και ειδικούς συμβατικούς όρους, με βάση τους οποίους, σε συνδυασμό με τους όρους των λοιπών Τευχών και στοιχείων Δημοπράτησης, θα εκτελεστεί από τον Ανάδοχο, το έργο «**ΕΚΤΕΛΕΣΗ ΕΡΓΩΝ ΣΤΗΝ Τ.Κ. ΘΟΛΟΠΟΤΑΜΙΟΥ Δ.Ε. ΙΩΝΙΑΣ**».
- (2) Το ακριβές αντικείμενο του έργου θα είναι όπως ορίζεται στην Διακήρυξη Δημοπρασίας, το Τεύχος Τεχνική Έκθεση και τα λοιπά Τεύχη Δημοπράτησης.

1.2. Ορισμοί - συντομογραφίες

1.2.1. Ορισμοί

Οι λέξεις και εκφράσεις που χρησιμοποιούνται έχουν το νόημα που καθορίζεται στο Άρθρο 2 του Ν.4412/16, όπως τροποποιήθηκε και ισχύει με το άρθρο 1 του ν. 4782/2021 και επί πλέον όπως καθορίζεται κατωτέρω:

- α. «Συμβατικό Τμήμα»: το ποσό του εργολαβικού συμφωνητικού (δαπάνη εργασιών μαζί με ΓΕ και ΟΕ και ποσό απροβλέπτων δαπανών) χωρίς την αναθεώρηση και το ΦΠΑ.
- β. «Έργο»: νοείται το αποτέλεσμα ενός συνόλου δομικών εργασιών ή εργασιών μηχανικού, το οποίο επαρκεί καθαυτό για την επιτέλεση οικονομικής ή τεχνικής λειτουργίας.
- γ. «Προσωρινές Εργασίες» ή «Προσωρινά Έργα»: όλες οι εργασίες, τα έργα και οι εγκαταστάσεις κάθε είδους, που έχουν προσωρινό χαρακτήρα και απαιτούνται για την εκτέλεση του έργου.
- δ. «Μόνιμες Εργασίες» ή «Μόνιμα Έργα»: όλα τα μόνιμου χαρακτήρα έργα, που θα εκτελεστούν και θα συντηρηθούν σύμφωνα με τη Σύμβαση.
- ε. «Εργοτάξιο»: το σύνολο των χώρων όπου πραγματοποιούνται εργασίες και γενικά εκτελείται τεχνικό έργο, όπως ορίζεται στις κείμενες διατάξεις.
- στ. «Τεχνική Υπηρεσία»: η αρμόδια κατά περίπτωση Υπηρεσία του Κυρίου του Έργου (ΚτΕ), η οποία δημοπρατεί το έργο και συναλλάσσεται με τον Ανάδοχο ως Διευθύνουσα Υπηρεσία ή / και ως Προϊσταμένη Αρχή, όπως κατά περίπτωση ορίζεται στον Νόμο και στη διακήρυξη Δημοπρασίας.
- ζ. «Διαγωνιζόμενοι» ή «Διαγωνιζόμενος»: οι εργοληπτικές επιχειρήσεις ή / και κοινοπραξίες των ανωτέρω επιχειρήσεων που πληρούν τις προϋποθέσεις συμμετοχής τους στο Διαγωνισμό της ανάθεσης εκτέλεσης του έργου.
- η. «Απρόβλεπτες Δαπάνες»: οι δαπάνες που δεν είναι δυνατόν να εξειδικευτούν πλήρως στη φάση δημοπράτησης του έργου και δεσμεύονται για να καλύψουν τις δαπάνες που ορίζονται στο Άρθρο 156 του Ν.4412/16.
- θ. «Ευρωπαϊκά πρότυπα»: τα πρότυπα που έχουν επιλεγεί από τον ΚτΕ για την εκτέλεσή του και τα οποία έχουν εγκριθεί από την Ευρωπαϊκή επιτροπή τυποποίησης (CEN) ή από την Ευρωπαϊκή επιτροπή ηλεκτροτεχνικής τυποποίησης (CENELEC) ως "Ευρωπαϊκά πρότυπα (EN)" ή ως "κείμενα εναρμόνισης (HD)", σύμφωνα με τους κοινούς κανόνες αυτών των οργανισμών.
- ι. «Ευρωπαϊκή τεχνική έγκριση»: η ευνοϊκή τεχνική εκτίμηση της καταλληλότητας ενός προϊόντος για χρήση, με γνώμονα την ικανοποίηση των βασικών απαιτήσεων για τις κατασκευές και με βάση τα εγγενή χαρακτηριστικά του προϊόντος και τους τιθέμενους όρους εφαρμογής και χρήσης του. Η ευρωπαϊκή έγκριση χορηγείται από τον ΕΛΟΤ.
- ια. «Κοινές τεχνικές προδιαγραφές»: οι τεχνικές προδιαγραφές που έχουν εκπονηθεί σύμφωνα με διαδικασία αναγνωρισμένη από τα κράτη μέλη και έχουν δημοσιευθεί στην Επίσημη Εφημερίδα των Ευρωπαϊκών Κοινοτήτων.

1.2.2. Συντομογραφίες

1.2.2.1. Συντομογραφίες Τευχών Δημοπράτησης

ΔΔ	:	Διακήρυξη Δημοπρασίας
ΣΥ	:	Συγγραφή Υποχρεώσεων
ΠΜ	:	Προϋπολογισμός Μελέτης
ΤΕΠ	:	Τεχνική Περιγραφή
ΤΜ	:	Τιμολόγιο Μελέτης
ΤεΠρο	:	Τεχνικές Προδιαγραφές

1.2.2.2. Συντομογραφίες Κωδικών, Προδιαγραφών, Κανονισμών, Οδηγιών

EN	:	Ευρωπαϊκές Προδιαγραφές
CEN	:	Ευρωπαϊκή Επιτροπή Τυποποίησης
ISO	:	Διεθνής Οργανισμός Τυποποίησης
ΕΛΟΤ	:	Ελληνικός Οργανισμός Τυποποίησης
CENELEC	:	Ευρωπαϊκή Επιτροπή Ηλεκτροτεχνικής Τυποποίησης
CIE	:	Διεθνής Επιτροπή Φωτισμού
ETA	:	Ευρωπαϊκές Τεχνικές Εγκρίσεις
DIN	:	Γερμανικό Ινστιτούτο Τυποποίησης
BS	:	Βρετανικά Πρότυπα
ANFOT	:	Γαλλικές Προδιαγραφές
ASTM	:	Αμερικανικές Πρότυπες Μέθοδοι Δοκιμών
ΚΜΛΕ	:	Κανονισμός Μεταλλευτικών και Λατομικών Εργασιών
ΚΤΣ	:	Κανονισμός Τεχνολογίας Σκυροδέματος
ΚΤΧ	:	Κανονισμός Τεχνολογίας Χάλυβα
NF	:	Γαλλικά Πρότυπα
ΠΤΠ	:	Πρότυπες Τεχνικές Προδιαγραφές

1.2.2.3. Συντομογραφίες Υπηρεσιών / Οργανισμών

ΥΠΕΣΔΔΑ	:	Υπουργείο Εσωτερικών, Δημόσιας Διοίκησης και Αποκέντρωσης
ΥΠΟΜΕΔΥ	:	Υπουργείο Υποδομών, Μεταφορών και Δικτύων
ΥΠΕΧΩΔΕ	:	Υπουργείο Περιβάλλοντος, Χωροταξίας και Δημοσίων Έργων
ΥΠΕΚΑ	:	Υπουργείο Περιβάλλοντος και Κλιματικής Αλλαγής
ΓΓΔΕ	:	Γενική Γραμματεία Δημοσίων Έργων
ΓΥΣ	:	Γεωγραφική Υπηρεσία Στρατού
ΔΕΗ	:	Δημόσια Επιχείρηση Ηλεκτρισμού
ΔΕΚΟ	:	Δημόσιες Επιχειρήσεις και Οργανισμοί
Ε.Δ.	:	Επιτροπή Διαγωνισμού
ΕΕ	:	Ευρωπαϊκή Ένωση

ΕΟΚ	:	Ευρωπαϊκή Οικονομική Κοινότητα
ΕΟΧ	:	Ευρωπαϊκός Οικονομικός Χώρος
ΙΚΑ	:	Ίδρυμα Κοινωνικών Ασφαλίσεων
ΚΕΔΕ	:	Κεντρικό Εργαστήριο Δημοσίων Έργων
ΝΠΔΔ	:	Νομικά Πρόσωπα Δημοσίου Δικαίου
ΝΠΙΔ	:	Νομικά Πρόσωπα Ιδιωτικού Δικαίου
ΝΣΚ	:	Νομικό Συμβούλιο του Κράτους
ΟΚΩ	:	Οργανισμοί Κοινής Ωφέλειας
ΠΕΔΕ	:	Περιφερειακό Εργαστήριο Δημοσίων Έργων
ΠΕΠ	:	Περιφερειακό Επιχειρησιακό Πρόγραμμα
ΤΕΕ	:	Τεχνικό Επιμελητήριο Ελλάδος

1.2.2.4. Άλλες Συντομογραφίες

ΑΠΕ	:	Ανακεφαλαιωτικός Πίνακας Εργασιών
ΚΥΑ	:	Κοινή Υπουργική Απόφαση
Ν	:	Νόμος
ΠΔ	:	Προεδρικό Διάταγμα
ΠΚΤΜΝΕ	:	Πρωτόκολλο Κανονισμού Τιμών Μονάδος Νέων Εργασιών
ΦΕΚ	:	Φύλλο Εφημερίδας Κυβερνήσεως
ΦΠΑ	:	Φόρος Προστιθέμενης Αξίας
ΥΑ	:	Υπουργική Απόφαση

1.3. Ερμηνείες

Στα συμβατικά τεύχη, εκτός αν από τα συμφραζόμενα ρητά προκύπτει διαφορετικά:

- (1) Λέξεις που αναφέρονται σε κάποιο συγκεκριμένο γένος θα αφορούν και σε όλα τα γένη και αντίστροφα.
- (2) Λέξεις που αναγράφονται στον ενικό θα αφορούν την ίδια έννοια και στον πληθυντικό και αντίστροφα.
- (3) Λέξεις που αναγράφονται με κεφαλαία γράμματα θα έχουν την ίδια έννοια με τις ίδιες λέξεις που αναγράφονται με πεζά γράμματα και αντίστροφα.
- (4) Εκτός εάν ρητά ορίζεται διαφορετικά, «ημέρα», «βδομάδα», «μήνας», «έτος» κτλ. θα σημαίνει «ημερολογιακή ημέρα», «ημερολογιακή βδομάδα», «ημερολογιακός μήνας», «ημερολογιακό έτος» κτλ.
- (5) Διατάξεις, που αναφέρονται σε «συμφωνία», «συγκατάθεση» ή σε συνώνυμα / παράγωγά τους, προϋποθέτουν ότι η υπόψη συμφωνία, συγκατάθεση κτλ., θα διατυπώνεται εγγράφως.
- (6) «Εγγράφως» ή παράγωγα της λέξης αυτής, έχουν τη σημασία που αποδίδεται στις έννοιες αυτές από τον Κώδικα Πολιτικής Δικονομίας.
- (7) Οι τίτλοι που χρησιμοποιούνται γενικά δεν θα λαμβάνονται υπόψη κατά την ερμηνεία του κειμένου της παρούσας.
- (8) Όπου αναφέρονται οι όροι «με δαπάνη του Αναδόχου», «βαρύνουν τον Ανάδοχο», «σε βάρος του Αναδόχου», «χωρίς ιδιαίτερο αντάλλαγμα», «χωρίς ιδιαίτερη αποζημίωση», νοείται ότι όλες οι σχετικές δαπάνες έχουν περιληφθεί ανηγμένα στις τιμές μονάδας της προσφοράς και ο Ανάδοχος δεν δικαιούται κανένα πρόσθετο αντάλλαγμα ή/ και καμία πρόσθετη αμοιβή ή αποζημίωση πέρα από τις τιμές της προσφοράς του.

- (9) Όπου στην παρούσα και στα λοιπά συμβατικά τεύχη γίνεται αναφορά σε συγκεκριμένα άρθρα, παραγράφους, εδάφια κτλ. νόμων, προεδρικών διαταγμάτων, υπουργικών αποφάσεων, συμβατικών τευχών κτλ., αυτή γίνεται για διευκόλυνση και ευθεία αναφορά στις πλέον συναφείς διατάξεις, χωρίς από την αναφορά αυτή να αποκλείεται η ισχύς άλλης ισχύουσας διάταξης που τυχόν δεν αναφέρεται ρητά.

1.4. Επικοινωνία - Κοινοποίηση εγγράφων

- (1) Ισχύουν τα οριζόμενα στην παράγραφο 2 και 3 του Άρθρου 135 καθώς και στο Άρθρο 143 του Ν.4412/2016, όπως αυτό τροποποιήθηκε με το άρθρο 62 του Ν. 4782/2021.
- (2) Ο Αντίκλητος του Αναδόχου θα είναι εξουσιοδοτημένος για την παραλαβή των εγγράφων της Υπηρεσίας που απευθύνονται ή κοινοποιούνται στον Ανάδοχο από τα γραφεία της Διευθύνουσας Υπηρεσίας ή της Προϊστάμενης Αρχής.
- (3) Συναινήσεις, εγκρίσεις, προσδιορισμοί, ειδοποιήσεις, αιτήσεις, ενστάσεις, δηλώσεις, που απαιτούνται στα πλαίσια της εκτέλεσης του έργου πρέπει:
- i. να γίνονται εγγράφως με την έννοια του Κώδικα Πολιτικής Δικονομίας,
 - ii. να επιβεβαιώνεται η πραγματοποίησή τους με κάθε νόμιμο τρόπο και
 - iii. να γίνονται στις δηλωμένες με τα έγγραφα της προσφοράς ή της σύμβασης διευθύνσεις, εκτός εάν έχουν λάβει χώρα μεταβολές, οι οποίες όμως έχουν γνωστοποιηθεί εγγράφως, άλλως οι ανωτέρω πράξεις λογίζεται ότι γίνονται εγκύτως στις ήδη δηλωμένες διευθύνσεις.

1.5. Θεσμικό πλαίσιο, προδιαγραφές, κανονισμοί και γλώσσα που διέπουν τη σύμβαση

1.5.1. Ισχύουσες διατάξεις

- (1) Η εκτέλεση των έργων διέπεται, ερμηνεύεται και συμπληρώνεται από την Ελληνική Νομοθεσία και για έργα που συγχρηματοδοτούνται από την Ευρωπαϊκή Ένωση επιπλέον και από την Κοινοτική Νομοθεσία. Ειδικότερα, σε θέματα παραγωγής δημοσίων έργων, ισχύουν οι διατάξεις του Ν.4412/2016 «Δημόσιες Συμβάσεις Έργων, Προμηθειών και Υπηρεσιών (προσαρμογή στις Οδηγίες 2014/24/ΕΕ και 2014/25/ΕΕ)», ο Ν. 4782/2021 «Εκσυγχρονισμός, απλοποίηση και αναμόρφωση του ρυθμιστικού πλαισίου των δημοσίων συμβάσεων, ειδικότερες ρυθμίσεις προμηθειών στους τομείς της ασφάλειας και άλλες διατάξεις για την ανάπτυξη, τις υποδομές και την υγεία» και οι λοιποί σχετικοί Νόμοι και διατάξεις. Η εκτέλεση των έργων συμπληρώνεται με τους όρους της παρούσας και των λοιπών συμβατικών τευχών.
- (2) Όπου γίνεται αναφορά σε νομοθεσία, ισχύουσες διατάξεις ή κείμενες διατάξεις, νοείται, εκτός εάν ρητά προβλέπεται διαφορετικά, κάθε κανόνας δικαίου, εθνικός, κοινοτικός ή διεθνής εφαρμοζόμενος στην Ελλάδα, περιεχόμενος σε κάθε πηγή δικαίου (Σύνταγμα, Νόμοι, Προεδρικά Διατάγματα, Υπουργικές Αποφάσεις, Εγκύκλιοι, Οδηγίες, Κανονισμοί, Εθνικοί και Ευρωπαϊκής Ένωσης) όπως αυτός τροποποιήθηκε, συμπληρώθηκε και ισχύει κάθε φορά κατά την ημερομηνία δημοσίευσης της Διακήρυξης Δημοπρασίας.

1.5.2. Προδιαγραφές και Κανονισμοί

Για την εκτέλεση του έργου ισχύουν τα οριζόμενα στο Άρθρο 54 παρ. 8 του Ν. 4412/2016. Επιπρόσθετα, ενδεικτικά αλλά όχι περιοριστικά, ισχύουν οι κανονισμοί και προδιαγραφές που ορίζονται στη παρούσα Συγγραφή Υποχρεώσεων και στις Τ.Π. του έργου.

1.5.3. Γλώσσα

Επίσημη γλώσσα της σύμβασης είναι η Ελληνική και σε αυτή θα συντάσσονται όλα τα έγγραφα, η αλληλογραφία κτλ. Αναδόχου και Υπηρεσίας. Σε περίπτωση που υπάρχουν κείμενα συνταγμένα σε δύο γλώσσες, για κάθε περίπτωση ερμηνείας επίσημη και υπερισχύουσα είναι η Ελληνική Γλώσσα.

1.6. Σύμβαση

- (1) Η σύμβαση για την εκτέλεση του έργου θα υπογραφεί σύμφωνα με όσα ορίζονται στο Άρθρο 135 του Ν.4412/2016 και στη Διακήρυξη Δημοπρασίας.
- (2) Η «Σύμβαση» συνίσταται από το ομώνυμο κείμενο και από τα Συμβατικά Τεύχη, που αποτελούν αναπόσπαστο μέρος της.
- (3) Τα Συμβατικά Τεύχη και η σειρά ισχύος τους, σε περίπτωση ασυμφωνίας των όρων τους, καθορίζονται στη Διακήρυξη. Οι όροι «Σύμβαση», «Σύμβαση Κατασκευής του Έργου» και «Εργολαβικό Συμφωνητικό» χρησιμοποιούνται ταυτόσημα.

1.7. Μελέτες του έργου

1.7.1. Υπάρχουσες μελέτες και πληροφοριακά στοιχεία κατά τη δημοπράτηση του έργου

- (1) Κατά την ημερομηνία έγκρισης της Διακήρυξης Δημοπρασίας, τα αντίγραφα των μελετών που βρίσκονται στη διάθεση των διαγωνιζομένων περιγράφονται στην Τεχνική Περιγραφή. Κατά την υπογραφή της σύμβασης κατασκευής του έργου θα παραδοθούν στον Ανάδοχο εγκεκριμένες όλες οι μελέτες που περιγράφονται στην Τεχνική Περιγραφή, σε επίπεδο οριστικής μελέτης, κατά τα οριζόμενα στην Εγκ. 37/95 όπως ισχύει μέχρι σήμερα.
- (2) Οι διαγωνιζόμενοι υποχρεούνται να λάβουν γνώση όλων των στοιχείων που υπάρχουν από έρευνες ή και μελέτες που έχουν γίνει ή ακόμη και με αναζητήσεις / συνεντεύξεις στους φορείς, οργανισμούς, γραφεία γεωτεχνικών ερευνών κτλ., που έχουν εκπονήσει σχετικές μελέτες / έρευνες για την Υπηρεσία και το έργο.

1.7.2. Έλεγχος τεχνικής μελέτης του έργου από τον ανάδοχο

- (1) Μέσα στις προθεσμίες που ορίζονται στην παρούσα (παρ. 8.2.2.), ο ανάδοχος θα πραγματοποιήσει πλήρη έλεγχο των τεχνικών μελετών του έργου, με τυχόν διενέργεια εργαστηριακών ελέγχων, περιορισμών δειγματοληπτικών ερευνών κτλ.
- (2) Στα παραπάνω πλαίσια, ο Ανάδοχος υποχρεούται να ελέγξει την πληρότητα και επάρκεια των υφιστάμενων υποστηρικτικών μελετών ερευνών και να διερευνήσει την αναγκαιότητα εκτέλεσης συμπληρωματικών ερευνών, επισημαίνοντας έγκαιρα το ενδεχόμενο αυτό στην Υπηρεσία εντός της προβλεπόμενης για το σκοπό αυτό προθεσμίας (παρ. 8.2 της παρούσας). Σε περίπτωση που κρίνει ότι απαιτούνται συμπληρωματικές έρευνες υποχρεούται:
 - (1) να συντάξει σύμφωνα με τις κατευθυντήριες οδηγίες της Υπηρεσίας πρόγραμμα αναγκαίων συμπληρωματικών υποστηρικτικών εργασιών και ερευνών
 - (2) να υποβάλει το πρόγραμμα αυτό στην Υπηρεσία προς έγκριση
- (3) Ο έλεγχος των τεχνικών μελετών και η διερεύνηση της αναγκαιότητας εκτέλεσης συμπληρωματικών ερευνών, κατά τις δύο προηγούμενες παραγράφους, υπάγεται στις διατάξεις της παρ. 4.1.1.(2) της παρούσας, που αφορά σε επαλήθευση των διατιθέμενων στοιχείων, για την οποία δεν προβλέπεται καταβολή αμοιβής στον Ανάδοχο, επειδή η δαπάνη της περιλαμβάνεται ανηγμένα στις τιμές της προσφοράς.
- (4) Ο έλεγχος θα αναφέρεται στις εγκεκριμένες συμβατικές τεχνικές μελέτες ή/και έρευνες και θα έχει σκοπό τον εντοπισμό και, στη συνέχεια, συμπλήρωση τυχόν ελλείψεων και επί μέρους θεμάτων, με σκοπό να προκύψει με βάση τις εγκεκριμένες συμβατικές τεχνικές μελέτες, όπως αυτές που τυχόν θα συμπληρωθούν ως ανωτέρω, συνολικό έργο τεχνικά άρτιο και λειτουργικό που να ανταποκρίνεται στον προορισμό του και να επιτυγχάνει την προδιαγραφόμενη διάρκεια ζωής του.
- (5) Στην ίδια προθεσμία με αυτήν που αναφέρεται στις παραπάνω παραγράφους 1.7.2 (1) και (2), ο Ανάδοχος θα υποβάλλει στη Διευθύνουσα Υπηρεσία τεχνική έκθεση που θα περιλαμβάνει τις παρατηρήσεις του μετά τον έλεγχο των προηγούμενων παραγράφων και επίσης τον αναλυτικό προϋπολογισμό της τελικής δαπάνης (σχέδιο Ανακεφαλαιωτικού Πίνακα Εργασιών) του έργου σύμφωνα με τα ανωτέρω.

- (6) Το σχέδιο Ανακεφαλαιωτικού Πίνακα Εργασιών θα συνοδεύεται από έκθεση, στην οποία θα αναφέρονται αναλυτικά οι προτεινόμενες από τον Ανάδοχο συμπληρώσεις των τεχνικών μελετών, με πλήρη τεκμηρίωσή τους και ανάλυση των προτεινόμενων με το σχέδιο Ανακεφαλαιωτικού Πίνακα Εργασιών, διαφοροποιήσεων των ποσοτήτων των συμβατικών εργασιών ή/και των τυχόν απαιτούμενων τιμών μονάδος νέων εργασιών.
- (7) Η υποβολή του υπόψη σχεδίου Ανακεφαλαιωτικού Πίνακα Εργασιών δεν αναστέλλει την υποχρέωση του Αναδόχου να εκτελεί το έργο, σύμφωνα με τις υπάρχουσες εγκεκριμένες τεχνικές μελέτες και να συμμορφώνεται με τα προβλεπόμενα στα συμβατικά τεύχη της εργολαβίας, μέχρις ότου αποφασισθούν αν και ποιες θα γίνουν δεκτές από τις αρμόδιες Υπηρεσίες.
- (8) Εφόσον προταθούν τροποποιητικές συμπληρώσεις των εγκεκριμένων μελετών, θα καλείται ο μελετητής που τις συνέταξε, προκειμένου να διατυπώσει τις απόψεις του, και κατά τα λοιπά θα εφαρμόζονται τα οριζόμενα στο Άρθρο 144 του Ν. 4412/16.
- (9) Οι εγκρίσεις, σύμφωνα με τα ανωτέρω, των αναγκαίων συμπληρώσεων εγκεκριμένων μελετών θα γίνονται με Απόφαση της Προϊστάμενης Αρχής, που εκδίδεται ύστερα από γνώμη του αρμοδίου Τεχνικού Συμβουλίου και κατά τα λοιπά ισχύουν τα αναφερόμενα στο Άρθρο 156 του Ν 4412/16.
- (10) Σχετικά με τις αυξομειώσεις εργασιών ή τις νέες εργασίες που θα προκύψουν είτε από την εκπόνηση των μελετών των προηγούμενων παραγράφων, είτε από άλλες αιτίες, επισημαίνεται ότι έχουν ισχύ οι διατάξεις του Άρθρου 156 του Ν 4412/16.
- (11) Το χρονοδιάγραμμα κατασκευής του έργου θα αναπροσαρμοσθεί σύμφωνα με τις ενδεχόμενες τροποποιήσεις που θα αποδεχθεί η Υπηρεσία, βάσει των ανωτέρω προτάσεων του Αναδόχου, ύστερα από σύνταξη και έγκριση του κατά το νόμο προβλεπόμενου ΑΠΕ. Η αναπροσαρμογή του χρονοδιαγράμματος είναι δυνατόν να συνεπάγεται και παράταση των προθεσμιών (τμηματικών ή και συνολικής) εφόσον υπάρξει αρμόδια έγκριση.

1.7.3. Εκπόνηση μελετών και λήψη στοιχείων από τον Ανάδοχο, η αμοιβή των οποίων πρέπει να εμπεριέχεται ανηγμένα στις τιμές της προσφοράς.

- (1) Ανεξάρτητα από τον έλεγχο της τεχνικής μελέτης και των τυχόν αναφερομένων στις παρ. 1.7.1 και 1.7.2 της παρούσας, ο ανάδοχος υποχρεούται να λάβει όλα τα στοιχεία που είναι αναγκαία για την εκτέλεση των έργων, τη σύνταξη των επιμετρήσεων και γενικότερα τη χρονική, ποσοτική, ποιοτική και οικονομική τεκμηρίωσή τους, όπως ορίζεται στην παρούσα ΣΥ και τα λοιπά συμβατικά τεύχη. Στην κατηγορία αυτή εμπίπτουν, ενδεικτικά και όχι περιοριστικά, η αποτύπωση της μορφής του φυσικού εδάφους και η παράδοση των στοιχείων στη μορφή που ορίζεται, η τυχόν προσαρμογή των εγκεκριμένων οριστικών μελετών σε επίπεδο μελετών εφαρμογής, η σύνταξη και ενημέρωση του χρονοδιαγράμματος αδειοδοτήσεων, μελετών, υποβολών, εργασιών κατασκευής, δοκιμών, ελέγχων κτλ., η σύνταξη και ενημέρωση προγράμματος διασφάλισης ποιότητας και το ΣΑΥ και ΦΑΥ, η εκπόνηση Μελετών Περιβαλλοντικών Επιπτώσεων για λατομεία, δανειοθαλάμους, χώρους απόθεσης κτλ. που τυχόν θα απαιτηθούν, η εκπόνηση μελετών και η σύνταξη σχεδίων σήμανσης και ασφάλισης των προσωρινών ρυθμίσεων της κυκλοφορίας κατά τη διάρκεια της κατασκευής, κτλ.
- (2) Οι ως άνω μελέτες ή/και έρευνες θα εκπονηθούν σύμφωνα με τις κείμενες διατάξεις (ΠΔ 696/74, των εν ισχύ άρθρων του Ν. 3316/05, Ν. 4412/16) από ανεξάρτητη, προς την εργοληπτική επιχείρηση που συνιστά τον Ανάδοχο, Ομάδα Μελετών ή/και Ερευνών, που θα διαθέτει τα κατά νόμο προσόντα, ενώ θα πρέπει να δοθεί ιδιαίτερη προσοχή και να τεθεί υπόψη της Υπηρεσίας η αλληλουχία υποβολής όλων των μελετών ή/και ερευνών του έργου. Η υποβολή των μελετών αυτών θα γίνεται έγκαιρα στη Διευθύνουσα Υπηρεσία, για την αρμόδια έγκριση, που θα πραγματοποιείται σύμφωνα με όσα αναφέρονται στην παρούσα ΣΥ.
- (3) Υπενθυμίζεται ότι τόσο για την εφαρμογή των μελετών, όσο και για την ποιότητα και ακεραιότητα των έργων, μόνος υπεύθυνος είναι ο Ανάδοχος της κατασκευής και ο έλεγχος που

θα ασκηθεί από την Υπηρεσία, δεν απαλλάσσει τον Ανάδοχο από την ευθύνη αυτή, ή την οποιαδήποτε άλλη που προκύπτει γι' αυτόν από τις συμβατικές του υποχρεώσεις και τις κείμενες διατάξεις.

- (4) Το σύνολο των δαπανών για την εκπόνηση των απαιτούμενων μελετών και ερευνών θα βαρύνει τον Ανάδοχο.

1.7.4. Τρόπος υποβολής, ελέγχου και εγκρίσεις μελετών του Αναδόχου

- (1) Για την εκπόνηση και υποβολή των μελετών που αναφέρονται στο παρόν Άρθρο, ο Ανάδοχος πέρα από το γενικό χρονοδιάγραμμα κατασκευής του έργου θα εκπονήσει και ειδικό αναλυτικό χρονοδιάγραμμα μελετών ή/και ερευνών, συνδυασμένο με το χρονοδιάγραμμα κατασκευής, το οποίο θα υποβάλει για έγκριση μέσα στην προβλεπόμενη στο Άρθρο 8 της παρούσας προθεσμία. Οι υποβολές των μελετών που θα εκπονήσει ο Ανάδοχος θα γίνουν σύμφωνα με το εγκεκριμένο χρονοδιάγραμμα μελετών του έργου.
- (2) Οι εγκρίσεις των υποβαλλομένων μελετών ή/και αποτελεσμάτων ερευνών θα γίνονται, υπό την προϋπόθεση επαρκούς πληρότητας και ορθότητάς των, μετά από έλεγχο, εντός προθεσμίας ενός μηνός από την υποβολή τους, λαμβάνοντας υπόψη και τον διατιθέμενο, από το χρονικό προγραμματισμό του έργου, χρόνο. Σε περίπτωση ελλειψούς ή λανθασμένης μελέτης ή / και έρευνας, η μελέτη ή / και η έρευνα θα επιστρέφεται και ο χρόνος ελέγχου και έγκρισης θα εκκινεί από τη συμπλήρωση / διόρθωση και επανυποβολή της. Ο χρόνος συμπλήρωσης / διόρθωσης και επανελέγχου δεν αναγνωρίζεται ως αιτία καθυστέρησης των εργασιών του έργου και των μελετών ή/και ερευνών.
- (3) Η Υπηρεσία διατηρεί το δικαίωμα να προβεί σε λεπτομερή έλεγχο μερικών ή και του συνόλου των μελετών ή/και ερευνών του Αναδόχου, με ή χωρίς τη σύμπραξη Συμβούλων. Αν κατά τη διαδικασία ελέγχου προκύψουν αμφισβητήσεις ως προς την επάρκεια των σχετικών υπολογισμών ή των εφαρμοζόμενων υπολογιστικών μεθόδων, η Υπηρεσία δύναται να ζητήσει πρόσθετους υπολογισμούς ή/και ελέγχους με την εφαρμογή άλλων συναφών υπολογιστικών μεθόδων.
- (4) Όλες οι υποβολές θα γίνονται στην Υπηρεσία σε τρία (3) αντίτυπα. Σχετικά θα ακολουθείται η αντίστοιχη προδιαγραφή του ΠΔ 696/74 για την τευχοποίηση, συσκευασία κτλ. Μετά την έγκριση η Υπηρεσία θα παραδίδει στον Ανάδοχο μια (1) θεωρημένη σειρά.

1.7.5. Αλληλουχία μελετών και κατασκευών

- (1) Ουδενμία κατασκευή θα εκτελείται αν προηγουμένως δεν έχει εγκριθεί η τυχόν απαιτούμενη μελέτη. Τούτο αφορά και τα ενδιάμεσα στάδια κατασκευής των προσωρινών ή των μόνιμων έργων.
- (2) Ο Ανάδοχος οφείλει να προγραμματίσει κατάλληλα τις κατασκευαστικές του δραστηριότητες, ώστε να υπάρχει επαρκής χρόνος για την εκπόνηση των μελετών ή/και ερευνών και για τις αντίστοιχες εγκρίσεις.
- (3) Η έγκριση των μελετών ή/και ερευνών (υπολογισμών, σχεδίων, κτλ.) από την Υπηρεσία δεν απαλλάσσει τον Ανάδοχο από τις ευθύνες του που απορρέουν από τη σύμβαση.
- (4) Σε εξαιρετικές περιπτώσεις, που υφίσταται ανάγκη άμεσης κατασκευαστικής επέμβασης προς αποτροπή κινδύνου ατυχήματος, ο όρος της παρ. 1.7.4 (1) μπορεί, κατά την απόλυτη κρίση της Υπηρεσίας, να μην εφαρμόζεται. Όμως και τότε οι σχετικές εγκρίσεις θα ακολουθούν.

1.7.6. Γλώσσα μελετών / ερευνών / σχεδίων

Τόσο οι αναγραφές στα σχέδια όσο και οι παραδοχές μελέτης και οι υπολογισμοί θα είναι στην Ελληνική γλώσσα. Ξενόγλωσσες εκτυπώσεις θα είναι αποδεκτές μόνο για φύλλα υπολογισμών από ηλεκτρονικό υπολογιστή, εφόσον αυτοί συνοδεύονται από μετάφραση - υπόμνημα στην Ελληνική γλώσσα, που θα τύχει της αποδοχής της Υπηρεσίας. Τα τεχνικά φυλλάδια (brochures), εφόσον απαιτείται η κατάθεσή τους στην Υπηρεσία, επιθυμητό είναι να είναι στην Ελληνική γλώσσα, αλλά μπορεί να είναι στη γλώσσα που εκδίδονται, κατά προτίμηση στην Αγγλική.

1.8. Παροχή και μέριμνα των τευχών

- (1) Οι διαγωνιζόμενοι θα παραλάβουν τα τεύχη δημοπράτησης που αναφέρονται στη Διακήρυξη και υποχρεούνται να λάβουν γνώση των υπολοίπων τευχών, σχεδίων κτλ., στα γραφεία της Υπηρεσίας, σύμφωνα με τα οριζόμενα στη Διακήρυξη.
- (2) Οι διαγωνιζόμενοι υποχρεούνται να μελετήσουν και ενδεχόμενα να πάρουν αντίγραφα με μέριμνα και δαπάνη τους, οποιωνδήποτε από τα στοιχεία και τις μελέτες που υπάρχουν. Στοιχεία των μελετών, που υπάρχουν, μπορούν να προμηθευθούν οι διαγωνιζόμενοι από την Υπηρεσία.
- (3) Όμοια με τα ανωτέρω για τις μελέτες, οι διαγωνιζόμενοι μπορούν να μελετήσουν, και ενδεχόμενα να πάρουν αντίγραφα, με μέριμνα και δαπάνες τους, για όλες τις γεωτεχνικές ή/και άλλες έρευνες που έχουν εκτελεσθεί, μέσω της Υπηρεσίας.
- (4) Σχετικά με τις μελέτες που έχουν εκπονηθεί ή θα εκπονηθούν για το έργο, γίνεται αναφορά στο Άρθρο 1.7 της παρούσας.
- (5) Τα συμβατικά τεύχη του έργου θα είναι στην κατοχή της Υπηρεσίας και θα φυλάσσονται με μέριμνά της. Στον Ανάδοχο, κατά την υπογραφή της σύμβασης, θα χορηγηθούν μία σειρά θεωρημένων αντιγράφων των υπάρχουσών τεχνικών μελετών, καθώς και των τυπικών σχεδίων της Υπηρεσίας, εφόσον αυτά τα τελευταία διατίθενται. Ο Ανάδοχος μπορεί να παράγει για τις ανάγκες του πρόσθετα αντίγραφα των ανωτέρω τευχών, με μέριμνα και δαπάνες του.
- (6) Όλα τα τεχνικά έγγραφα, τεύχη, λογισμικό κτλ., που θα συνταχθούν από τον Ανάδοχο κατά την εκτέλεση του έργου, όπως σχέδια, μελέτες, καταμετρητικά / επιμετρητικά στοιχεία, εφαρμογές προγραμμάτων Η/Υ κτλ. θα είναι στην κατοχή του Αναδόχου και θα φυλάσσονται με μέριμνά του, μέχρις ότου παραδοθούν οριστικά στην Υπηρεσία. Ο Ανάδοχος υποχρεούται να παρέχει στην Υπηρεσία αντίγραφα των ανωτέρω στοιχείων, με μέριμνα και δαπάνες του, όποτε ζητηθεί από την Υπηρεσία ή τους εκπροσώπους της.
- (7) Ο Ανάδοχος υποχρεούται να φυλάσσει επί τόπου του έργου ένα τουλάχιστον αντίγραφο των συμβατικών τευχών και των τυχόν τροποποιήσεών τους, των προδιαγραφών και προτύπων που αναφέρονται στα συμβατικά τεύχη, των τεχνικών τευχών που ο ίδιος συνέταξε κατά την προηγούμενη παράγραφο, καθώς και της αλληλογραφίας του έργου. Η Υπηρεσία θα δικαιούται να έχει πρόσβαση στα ανωτέρω κατά τις εργάσιμες ημέρες και ώρες ή κατά τις ώρες λειτουργίας του εργοταξίου, εφόσον αυτές υπερβαίνουν τις κατά τα ανωτέρω εργάσιμες.
- (8) Εφόσον υποπίπτει στην αντίληψη ενός εκ των συμβαλλομένων μερών σφάλμα ή ελάττωμα τεχνικής φύσης σε οποιοδήποτε έγγραφο, σχέδιο, μελέτη κτλ., που προορίζεται για χρήση κατά την εκτέλεση του έργου, το υπόψη μέρος θα ενημερώσει άμεσα το άλλο μέρος σχετικά.

1.9. Καθυστερήση στη χορήγηση στοιχείων ή οδηγιών

- (1) Ισχύουν τα οριζόμενα στο Άρθρο 137 του Ν.4412/2016, με τις κατωτέρω διευκρινίσεις:
- (2) Ο Ανάδοχος υποχρεούται να ειδοποιήσει εγγράφως την Υπηρεσία οποτεδήποτε διαφαίνεται περίπτωση καθυστέρησης ή, με οποιοδήποτε τρόπο, παρακώλυσης των εργασιών, σε περίπτωση κατά την οποία κάποιο σχέδιο, οδηγία κτλ. που βρίσκεται στο αρχείο, δεν παρασχεθεί σε αυτόν από την Υπηρεσία ή τους τυχόν Συμβούλους της μέσα σε εύλογη διορία. Η έγγραφη ειδοποίηση θα περιέχει λεπτομέρειες του περιεχομένου του απαιτούμενου σχεδίου, οδηγίας κτλ., λεπτομερή αιτιολόγηση του σκοπού που αυτό θα εξυπηρετήσει, καθώς και της διορίας που αυτό θα πρέπει να τεθεί στη διάθεση του Αναδόχου, και λεπτομέρειες της φύσης και της έκτασης των προβλημάτων που τυχόν θα δημιουργηθούν εάν το ζητούμενο έγγραφο, οδηγία κτλ. δεν εκδοθεί έγκαιρα.

- (3) Αν η Υπηρεσία καταστεί υπερήμερη στην έκδοση του κατά τα ανωτέρω αιτηθέντος εγγράφου, οδηγίας κτλ. και ο Ανάδοχος υποστεί αποδεδειγμένα καθυστέρηση ή αυξημένο κόστος κατά την εκπλήρωση των συμβατικών του υποχρεώσεων ως άμεσο αποτέλεσμα της υπόψη υπερημερίας της Υπηρεσίας, ο Ανάδοχος υποχρεούται να ενημερώσει εγγράφως την Υπηρεσία σχετικά και θα δικαιούται :

Να υποβάλει πλήρως αιτιολογημένη αίτηση παράτασης των προθεσμιών, εφόσον παραβιαστεί ή υπάρχει κίνδυνος παραβίασης τμηματικής ή συνολικής προθεσμίας του έργου (κατά το Άρθρο 8.2 της παρούσας) και

Να υποβάλει πλήρως αιτιολογημένη αίτηση για την καταβολή σε αυτόν αποζημίωσης μόνο για τις θετικές του ζημιές.

1.10. Κυριότητα και χρήση των εγγράφων του Αναδόχου από τον ΚτΕ

- (1) Ο Ανάδοχος διατηρεί τα δικαιώματα δημιουργού (copyright) και τα πνευματικά δικαιώματα των εγγράφων, σχεδίων, μελετών, λογισμικού, εφαρμογών λογισμικού κτλ, που συντάχθηκαν από αυτόν ή για λογαριασμό του με δική του δαπάνη. Με την υπογραφή της σύμβασης, ο Ανάδοχος θεωρείται ότι παραχωρεί στον ΚτΕ και τους νομίμους εκπροσώπους του το δωρεάν ανέκκλητο δικαίωμα της χρήσης των υπόψη εγγράφων, σχεδίων, μελετών, λογισμικού, εφαρμογών λογισμικού κτλ., συμπεριλαμβανομένου και του δικαιώματος τροποποιήσεων, βελτιώσεων κτλ. αυτών, καθώς και του δικαιώματος χρήσης των υπόψη τροποποιημένων ή/και βελτιωμένων εκδόσεων για τις ανάγκες του έργου καθ' όλη τη διάρκεια της ωφέλιμης ή της πραγματικής ζωής του έργου.
- (2) Η κυριότητα των προγραμμάτων Η/Υ και λογισμικού εμπορίου που τυχόν θα χρησιμοποιηθούν από τον Ανάδοχο παραμένει σε αυτόν, όμως ο ΚτΕ έχει το δικαίωμα να τα χρησιμοποιήσει χωρίς καμία επιβάρυνση και χωρίς κανένα περιορισμό κατά τη διάρκεια και για τις ανάγκες της σύμβασης.
- (3) Εάν τα κατά τα ανωτέρω έγγραφα, σχέδια, μελέτες, εφαρμογές προγραμμάτων Η/Υ κτλ. ευρίσκονται στην κατοχή του Αναδόχου, θα παραδοθούν στον ΚτΕ κατά την με οποιοδήποτε τρόπο λήξη ή λύση της σύμβασης. Σε περίπτωση αρχείων με στοιχεία σε ηλεκτρονική μορφή, ο Ανάδοχος υποχρεούται να συνοδεύσει την παράδοσή τους με έγγραφη τεκμηρίωσή τους και με οδηγίες για την ανάκτηση / διαχείρισή τους.

1.11. Κυριότητα και χρήση των εγγράφων του ΚτΕ από τον Ανάδοχο

Ο ΚτΕ διατηρεί τα δικαιώματα δημιουργού (copyright) και τα πνευματικά δικαιώματα των τεχνικών ή άλλων μελετών, των εγχειριδίων ποιότητας, των σχεδίων κτλ. που συντάχθηκαν από αυτόν ή για λογαριασμό του. Ο Ανάδοχος θα έχει το δικαίωμα, με μέριμνα και δαπάνη του, να χρησιμοποιήσει και να παράγει αντίγραφα των υπόψη εγγράφων για τις ανάγκες της σύμβασης. Τα υπόψη έγγραφα δεν θα αντιγραφούν, κοινοποιηθούν ή χρησιμοποιηθούν, κατά οποιοδήποτε τρόπο, από τρίτα πρόσωπα πέραν του Αναδόχου και των υπεργολάβων του, παρά μόνο για τις ανάγκες του έργου και με την έγγραφη συγκατάθεση της Υπηρεσίας.

1.12. Εμπιστευτικότητα

- (1) Ο Ανάδοχος υποχρεούται να θέσει υπόψη της Υπηρεσίας όλα τα στοιχεία που θα του ζητηθούν εκάστοτε, ακόμα και τα θεωρούμενα ως εμπιστευτικά (κοστολογικά κτλ.), που εύλογα θα επιτρέψουν στην Υπηρεσία να διαπιστώσει τη συμμόρφωση του Αναδόχου με τις συμβατικές του υποχρεώσεις.
- (2) Ο Ανάδοχος αναλαμβάνει να τηρήσει εμπιστευτικά και να μην γνωστοποιήσει προς τρίτους (συμπεριλαμβανομένων των εκπροσώπων του ελληνικού και διεθνούς τύπου, γραπτού ή/και ηλεκτρονικού) οποιαδήποτε έγγραφα ή/και πληροφορίες, που θα περιέλθουν σε γνώση του κατά την εκτέλεση του έργου και την εκπλήρωση των υποχρεώσεών του, χωρίς προηγούμενη έγγραφη άδεια του ΚτΕ.

1.13. Συμμόρφωση με το θεσμικό πλαίσιο - τήρηση αστυνομικών διατάξεων

- (1) Ο Ανάδοχος αναλαμβάνει τη συμβατική υποχρέωση να τηρεί το σύνολο των κανόνων του εσωτερικού δικαίου, την κοινοτική νομοθεσία, καθώς και τη διεθνή νομοθεσία, που έχει καταστεί εσωτερικό δίκαιο. Η κατά τα προηγούμενα συμβατική υποχρέωση του Αναδόχου αναφέρεται στους κανόνες δικαίου που διέπουν τις πράξεις ή παραλείψεις εκπλήρωσης των συμβατικών του υποχρεώσεων ή πράξεις ή παραλείψεις που έγιναν κατά την εκπλήρωση των υποχρεώσεων του αυτών και βρίσκονται σε συνάφεια με αυτές. Επιπροσθέτως, ο Ανάδοχος αναλαμβάνει τη συμβατική υποχρέωση να τηρεί τους κανόνες δικαίου της εσωτερικής νομοθεσίας άλλων κρατών, εφόσον οι τελευταίοι διέπουν πράξεις ή παραλείψεις εκπλήρωσης των συμβατικών του υποχρεώσεων ή πράξεις ή παραλείψεις που έγιναν κατά την εκπλήρωση των υποχρεώσεων του αυτών και βρίσκονται σε συνάφεια με αυτές.
- (2) Κατά την εκτέλεση της σύμβασης ο Ανάδοχος επιβάλλεται να τηρεί τις υποχρεώσεις στους τομείς του περιβαλλοντικού, κοινωνικοασφαλιστικού και εργατικού δικαίου που έχουν θεσπιστεί από το δίκαιο της Ένωσης, το εθνικό δίκαιο, συλλογικές συμβάσεις ή διεθνείς διατάξεις περιβαλλοντικού, κοινωνικοασφαλιστικού και εργατικού δικαίου οι οποίες απαριθμούνται στο Παράρτημα XIV του Προσαρτήματος Β' του Ν. 4412/16. Επίσης υποχρεούται να τηρεί τις διατάξεις της νομοθεσίας περί υγείας και ασφάλειας των εργαζομένων και πρόληψης του επαγγελματικού κινδύνου.
- (3) Επίσης ο Ανάδοχος αναλαμβάνει την υποχρέωση να ανακοινώνει αμέσως στην Υπηρεσία το περιεχόμενο όλων των δικογράφων ή άλλων δημοσίων ή ιδιωτικών εγγράφων, που του κοινοποιούνται και αναφέρονται στην εκπλήρωση των συμβατικών του υποχρεώσεων. Η υποχρέωσή του αυτή καλύπτει και έγγραφα που εκδόθηκαν από αρχές της αλλοδαπής.
- (4) Ο Ανάδοχος, ως υπεύθυνος για την τήρηση των Νόμων, των Αστυνομικών και λοιπών διατάξεων, υποχρεούται ειδικότερα να ανακοινώνει χωρίς αμέλεια στη Διευθύνουσα Υπηρεσία τις σχετικές διαταγές και εντολές των διαφόρων Αρχών σχετικά με υποδεικνυόμενα μέτρα ελέγχου και ασφαλείας κτλ., που απευθύνονται ή κοινοποιούνται σε αυτόν κατά τη διάρκεια της ισχύος της σύμβασης.
- (5) Ο Ανάδοχος υποχρεούται στην έκδοση με μέριμνα, ευθύνη και δαπάνες του, κάθε άδειας που προβλέπεται από τους ανωτέρω Νόμους, Διατάγματα κτλ., που απαιτείται για την εκτέλεση των εργασιών του.

1.14. Ευθύνη μελών κοινοπραξίας

Η ευθύνη μελών Κοινοπραξίας διέπεται από τα οριζόμενα στο Άρθρο 140 του Ν.4412/16.

1.15. Εγκεκριμένοι υπεργολάβοι

Ισχύουν τα οριζόμενα στα Άρθρα 58 και 165 του Ν.4412/16, όπως αυτά τροποποιήθηκαν με τα άρθρα 18 και 81 αντίστοιχα του Ν. 4782/2021.

1.16. Στοιχεία πεδίου του έργου

1.16.1. Γνώση συνθηκών κατασκευής

- (1) Η συμμετοχή στη δημοπρασία με την υποβολή προσφοράς αποτελεί αμάχητο τεκμήριο, ότι οι διαγωνιζόμενοι έχουν επισκεφθεί και ελέγξει την φύση και την τοποθεσία του έργου, έχουν πλήρη γνώση των γενικών και τοπικών συνθηκών κατασκευής αυτού και έχουν συμπεριλάβει στην οικονομική προσφορά τους οτιδήποτε σχετικό με τη φύση του έργου κυρίως σε ότι αφορά:
 - την περιοχή του έργου,
 - τις συνθήκες εκτέλεσης του έργου όπως αναγράφονται στο τεύχος ΤΕΧΝΙΚΗ ΕΚΘΕΣΗ των τευχών δημοπράτησης του έργου
 - τις κάθε φύσης πηγές λήψης υλικών,
 - θέσεις προσωρινής ή οριστικής απόθεσης προϊόντων εκσκαφής. Επισημαίνεται ότι η περίσσεια των προϊόντων εκσκαφής που δεν θα χρησιμοποιούνται για την επίχωση

σκαμμάτων θα διατίθεται στον Ο.Ε.Δ.Α Ανατολικής Σάμου, χωρίς πρόσθετη αποζημίωση στον ανάδοχο του έργου. Στο υπό κατασκευή έργο, με δεδομένο ότι τμήματα των Α.Ε.Κ.Κ. θα εμπεριέχονται σε προϊόντα εκσκαφών ορυγμάτων, ο ανάδοχος είναι υποχρεωμένος να κάνει διαλογή αυτών από τα υπόλοιπα καθαρά προϊόντα εκσκαφών, προκειμένου να τα μεταφέρει στον Ο.Ε.Δ.Α. Η σχετική δαπάνη για την εν λόγω διαλογή αποτελεί μικρό ποσοστό της συνολικής δαπάνης του έργου και θεωρείται ότι περιλαμβάνεται στο ποσοστό Γ.Ε. & Ο.Ε.

- τις μεταφορές, διάθεση, διαχείριση και αποθήκευση υλικών,
 - τη δυνατότητα εξασφάλισης εργατοτεχνικού προσωπικού, νερού, ηλεκτρικού ρεύματος και οδών προσπέλασης,
 - τις συνήθως επικρατούσες μετεωρολογικές συνθήκες,
 - τη διακύμανση της στάθμης των υδάτων των ποταμών, χειμάρρων, παλίρροιας ή παρόμοιες φυσικές συνθήκες στον τόπο των έργων,
 - τη διαμόρφωση του εδάφους (υψομετρικά, κτλ.) και την κατάσταση των εδαφικών συνθηκών στον τόπο των έργων,
 - το είδος, την ποιότητα και την ποσότητα των κατάλληλων εκμεταλλεύσιμων υλικών, που βρίσκονται στην περιοχή,
 - το είδος και τα μέσα (μηχανήματα, υλικά και υπηρεσίες), τα οποία θα απαιτηθούν πριν από την έναρξη και κατά την εκτέλεση των εργασιών,
 - τους τρόπους προσπέλασης και τα προβλήματα κυκλοφορίας,
 - τις δυσχέρειες που είναι δυνατό να προκύψουν από τυχόν εργασίες που θα εκτελούνται ταυτόχρονα στην περιοχή του έργου από τον ΚτΕ ή από άλλους εργολήπτες,
 - τις δυσχέρειες που θα προκύψουν από τις λειτουργούσες εγκαταστάσεις του ΚτΕ και των οποίων η λειτουργία δεν πρέπει να διακόπτεται ή να παρενοχλείται και τέλος,
 - άλλα θέματα, τα οποία μπορεί καθ' οιονδήποτε τρόπο να επηρεάσουν τις εργασίες, την πρόοδο, ή το κόστος αυτών σε συνδυασμό με τους όρους της Σύμβασης.
- (2) Ο Ανάδοχος αποδέχεται ότι έχει μελετήσει, με σκοπό τη συμμόρφωσή του, το ισχύον θεσμικό πλαίσιο, τα τεύχη δημοπράτησης του έργου (ιδιαίτερα το τεύχος της ΤΕΧΝΙΚΗΣ ΕΚΘΕΣΗΣ), τους περιβαλλοντικούς όρους για την υπόψη περιοχή και τις συνθήκες του έργου, τα τυχόν διατιθέμενα στοιχεία και πληροφορίες από τις Τοπικές Αρχές, Δημόσιες Επιχειρήσεις και Οργανισμούς, καθώς και τα λοιπά συμβατικά στοιχεία της εργολαβίας που συμπεριλαμβάνονται στο φάκελο της δημοπρασίας και αποτελούν μαζί με τη διακήρυξη τη βάση της προσφοράς του, καθώς και ότι αποδέχεται και ανεπιφύλακτα αναλαμβάνει να εκτελέσει όλες τις υποχρεώσεις του, που απορρέουν από τις ανωτέρω συνθήκες και όρους.
- (3) Τονίζεται ότι τα στοιχεία σχετικά με τις υφιστάμενες συνθήκες, όπως π.χ., ποιότητα υπεδάφους, αποτελέσματα κάθε φύσης ερευνών, στοιχεία κάθε φύσης παρατηρήσεων κτλ., που έγιναν ή γίνονται από την Υπηρεσία ή από άλλους, τίθενται στη διάθεση των διαγωνιζόμενων για ενημέρωσή τους και μόνο. Τα στοιχεία αυτά είναι ενδεικτικά και δεν δεσμεύουν συμβατικά την Υπηρεσία, αλλά μπορούν να χρησιμεύσουν ως βοήθημα για τη σύνταξη των προσφορών. Αφήνεται πάντως στην κρίση των διαγωνιζομένων να αξιολογήσουν τα στοιχεία αυτά ή και να προβούν με δική τους ευθύνη, φροντίδα και δαπάνη σε οποιεσδήποτε συμπληρωματικές έρευνες ή παρατηρήσεις για επαλήθευση, επέκταση ή/και ακριβέστερο καθορισμό των στοιχείων που τους διατέθηκαν. Ο Ανάδοχος με την προσφορά του θεωρείται ότι έχει πλήρως ενημερωθεί για τις επιτόπιες συνθήκες σύμφωνα με το παρόν Άρθρο.

Ιδιαίτερα επισημαίνεται ότι όπου γίνεται κατασκευή αγωγών στην ίδια χάραξη με τους υφιστάμενους, θα πρέπει η κατασκευή των νέων αγωγών να γίνει κατά τέτοιο τρόπο, ώστε καθόλο το διάστημα της εκτέλεσης του έργου και έως την αποπεράτωσή του, να μην διακόπτεται η μεταφορά του νερού από τον υδροδότη προς την αντίστοιχη δεξαμενή.

- (4) Παράλειψη του Αναδόχου προς ενημέρωσή του με κάθε δυνατή πληροφορία που αφορά στους όρους της σύμβασης, δεν τον απαλλάσσει από την ευθύνη για την πλήρη συμμόρφωσή του προς τις συμβατικές του υποχρεώσεις και δεν προκόπτει για τον Ανάδοχο κανένα δικαίωμα οικονομικής ή άλλης φύσης ή/και παράτασης προθεσμίας εξ αιτίας αυτού του λόγου. Τροποποιήσεις στην κατασκευή που θα προέλθουν από κακές εκτιμήσεις των τοπογραφικών στοιχείων, κλπ. βαρύνουν εξολοκλήρου τον Ανάδοχο.

1.16.2. Εγκαταστάσεις Επιχειρήσεων και Οργανισμών Κοινής Ωφελείας (ΟΚΩ)

- (1) Ο Ανάδοχος πρέπει να έχει υπόψη του, ότι ενδέχεται στην περιοχή του έργου να υφίστανται εναέριες ή υπόγειες εγκαταστάσεις ΟΚΩ, οι οποίες πρέπει να μετατοπιστούν από τους κυρίους των.
- (2) Με τις εργασίες αυτές ουδεμία οικονομική ή τεχνική ανάμιξη θα έχει ο Ανάδοχος, υποχρεούται όμως να διευκολύνει χωρίς προφάσεις την εκτέλεση των ως άνω εργασιών, χωρίς να δικαιούται εξ αιτίας αυτού του λόγου ιδιαίτερη αποζημίωση λόγω καθυστέρησης ή δυσχερειών που τυχόν παρουσιάζονται στις εργασίες που εκτελούνται από αυτόν, παρά μόνον, της από τον Νόμο παράτασης προθεσμίας εκτέλεσης του έργου.
- (3) Ο Ανάδοχος υποχρεούται, ύστερα από έρευνα που θα διεξάγει στα γραφεία των αρμοδίων ΟΚΩ, να αναζητήσει στοιχεία για τους υφιστάμενους, στην περιοχή των έργων, αγωγούς ύδρευσης και αποχέτευσης κτλ., οι οποίοι εμπλέκονται με το έργο. Η επαλήθευση και συμπλήρωση των στοιχείων αυτών αποτελεί ευθύνη του Αναδόχου. Αμέσως μετά την υπογραφή της σύμβασης (το πολύ εντός είκοσι ημερών) υποχρεούται στη λήψη οδηγιών και πληροφοριών από τους αρμόδιους φορείς (ΟΤΕ, ΔΕΗ, ΔΕΥΑ, κτλ.) για τυχόν αγωγούς ή καλώδια στις θέσεις των έργων, καθώς και στην αποκάλυψη και ακριβή προσδιορισμό τούτων πριν από την έναρξη οποιασδήποτε εργασίας, όπως και στη μετέπειτα προστασία τους προς αποφυγή ζημιών, η αποκατάσταση ή η αποζημίωση των οποίων θα βαρύνει αποκλειστικά τον Ανάδοχο. Επίσης στο ίδιο χρονικό διάστημα και αφού έχει λάβει γνώση της περιοχής και των συνθηκών του έργου, οφείλει να ειδοποιήσει εγγράφως τον φορέα του έργου και την αρμόδια υπηρεσία για τις τυχόν εγκαταστάσεις δικτύων ΟΚΩ (κολώνες ΔΕΗ & ΟΤΕ, Υποσταθμοί ΔΕΗ) οι οποίες εμποδίζουν την κατασκευή τμημάτων του έργου, και χρειάζονται μετατόπιση ή άρση, για την λήψη της σχετικής άδειας μετατόπισης με κοινοποίηση στην Υπηρεσία. Οι δαπάνες μετατόπισης ή άρσης αυτών βαρύνουν τον εργοδότη και καταβάλλονται απ' ευθείας απ' αυτόν εκτός εάν η ανάγκη μετατόπισης προέκυψε από αυθαίρετες ενέργειες του Αναδόχου οπότε βαρύνει αποκλειστικά και εξ' ολοκλήρου τον ίδιο.
- (4) Ο Ανάδοχος είναι υποχρεωμένος να ενεργεί και να οχλεί τις Υπηρεσίες, Οργανισμούς κλπ για επίσπευση των εργασιών μετατόπισης, απομάκρυνσης, υποστήριξης κλπ. των προαναφερθέντων εμποδίων και να τους διευκολύνει απροφάσιστα χωρίς να δικαιούται να εγείρει αξιώσεις αποζημίωσης του για δυσχέρειες και καθυστερήσεις.
- (5) Οφείλει επιπλέον να λάβει όλα τα απαραίτητα μέτρα για να αποφευχθούν βλάβες στις εγκαταστάσεις των Υπηρεσιών, Οργανισμούς κλπ. και αν συμβούν τέτοιες είναι αποκλειστικά υπεύθυνος για το σύνολο των ευθυνών. Στην περίπτωση αυτή οφείλει να ειδοποιήσει αμέσως τον κύριο της εγκατάστασης και την Υπηρεσία.
- (6) Για ζημιές ειδικά στο δίκτυο Ύδρευσης, όπου αυτό διατηρείται, η δαπάνη επισκευής αλλά και η ζημιά λόγω της αξίας του απολεσθέντος ύδατος βαρύνει τον Ανάδοχο και μπορεί να παρακρατείται από τα οφειλόμενα σε αυτόν από την υπόψη εργολαβία ή άλλη ή εφόσον δεν επαρκούν εισπράττεται σύμφωνα με τις διατάξεις για εισπράξεις Δημοσίων Έργων.

1.17. Επάρκεια συμφωνημένου εργολαβικού ανταλλάγματος

- (1) Ο Ανάδοχος αποδέχεται, με την υπογραφή της σύμβασης, ότι το συμφωνημένο εργολαβικό ανάλλαγμα επαρκεί για την κάλυψη των κάθε φύσης υποχρεώσεών του που απορρέουν από τη σύμβαση.
- (2) Οι διαγωνιζόμενοι θα πρέπει, κατά την υποβολή της Προσφοράς τους, να έχουν συνεκτιμήσει με επάρκεια τους επιχειρηματικούς κινδύνους και όλες τις συνθήκες που θα επηρεάσουν τη διαμόρφωση της Προσφοράς τους, καθώς και τους χρόνους που απαιτούνται:

- i για τις διατυπώσεις εκτελωνισμού υλικών, εφοδίων και μηχανημάτων, που τυχόν θα εισάγουν από το εξωτερικό.
- ii. για τις εγκρίσεις μελετών κτλ. καθώς και τις διατυπώσεις και διαδικασίες έκδοσης των κάθε φύσης αδειών.

1.18. Εκχώρηση δικαιωμάτων - Υποκατάσταση

Η υποκατάσταση του αναδόχου από τρίτο στην κατασκευή μέρους ή όλου του έργου (εκχώρηση) είναι δυνατή αποκλειστικά υπό τις προϋποθέσεις του άρθρου 132 του Ν. 4412/16 και ειδικότερα της περίπτωσης αα) της παραγράφου 1δ και διέπεται από τις διατάξεις του άρθρου 164 του Ν. 4412/16, όπως αυτό τροποποιήθηκε με το άρθρο 80 του Ν. 4782/2021 .

ΑΡΘΡΟ 2. Ο ΕΡΓΟΔΟΤΗΣ (ΚΤΕ)

2.1 Εξασφάλιση χώρων

- (1) Ο Κτε υποχρεούται, με την εγκατάσταση του Αναδόχου, να του παραδώσει τους απαραίτητους για την εκτέλεση των έργων χώρους, ελεύθερα από κάθε δέσμευση, όπως αυτά ορίζονται σε σχετικά σχέδια της μελέτης του έργου.
- (2) Οι απαιτούμενες για την εκτέλεση των έργων απαλλοτριώσεις ή αγορές γίνονται με φροντίδα του φορέα του έργου, τον οποίο και βαρύνουν οι επιδικαζόμενες αποζημιώσεις. Καμιά ευθύνη ή υποχρέωση αποζημίωσης δεν αναλαμβάνει ο φορέας του έργου έναντι του Αναδόχου, εκτός από τη χορήγηση παράτασης της προθεσμίας περαιώσης στην περίπτωση καθυστέρησης της περαιώσης του έργου λόγω αναγκαστικής απαλλοτρίωσης που δεν οφείλεται σε υπαιτιότητα του Αναδόχου. Σ' αυτήν την περίπτωση έχουν εφαρμογή οι διατάξεις του άρθρου 161 του Ν. 4412/16.
- (3) Ο Κτε ουδεμία υποχρέωση αναλαμβάνει για να απαλλοτριώσει ή και παραχωρήσει χώρους για ίδρυση λατομείων, για δανειοληψία, για απόθεση, για εγκαταστάσεις εργοταξίων σε άλλη θέση πέρα από αυτή του σχετικού σχεδίου κτλ. Οι χώροι αυτοί θα πρέπει να εξευρεθούν και ενοικιαστούν ή/και αγοραστούν από τον Ανάδοχο με αποκλειστική του μέριμνα και δαπάνη.

2.2 Προσωπικό του Κτε

Ο Κτε είναι υπεύθυνος να διασφαλίσει ότι το προσωπικό του, οι συνεργάτες του, οι τυχόν Σύμβουλοι του και οι τυχόν λοιποί εργολήπτες που εργάζονται για λογαριασμό του στο εργοτάξιο:

- (1) Συνεργάζονται με τον Ανάδοχο στα πλαίσια της εκπλήρωσης των υποχρεώσεών του
- (2) Συμπεριφέρονται κατά τρόπο που προσήκει με τα όσα απαιτούνται από τον Ανάδοχο στα πλαίσια των όσων αναφέρονται στη παρούσα ΣΥ.

2.3 Αξιώσεις του Κτε

- (1) Η ειδοποίηση θα κατατίθεται το συντομότερο δυνατό από το χρόνο κατά τον οποίο υπέπεσε στην αντίληψη του Κτε το γεγονός ή οι περιστάσεις που στοιχειοθετούν την αξίωσή του και μέσα στις εκάστοτε προθεσμίες που τυχόν ορίζονται στην παρούσα και στις ισχύουσες διατάξεις του Άρθρου 1.5 της παρούσας. Στην ειδοποίηση θα καθορίζεται και η προθεσμία μέσα στην οποία πρέπει να καταβληθούν τα οφειλόμενα.
- (2) Σε περίπτωση μη εμπρόθεσμης καταβολής των οφειλομένων από τον Ανάδοχο, οι σχετικές δαπάνες θα επιβαρύνονται με το νόμιμο τόκο υπερημερίας. Σε περίπτωση που παρέλθει τρίμηνο χωρίς η καταβολή να έχει συντελεσθεί, ο Κτε έχει το δικαίωμα:
 - να συμψηφίσει το σχετικό ποσό (με τους τόκους υπερημερίας) με επόμενη καταβολή προς τον Ανάδοχο, αν υπάρχει, είτε
 - να εκπέσει το σχετικό ποσό (με τους τόκους υπερημερίας) από τις οποιασδήποτε φύσης εγγυήσεις του Αναδόχου που έχει στα χέρια του, είτε
 - να αναζητήσει το οφειλόμενο ποσό (με τους τόκους υπερημερίας) με τις νόμιμες διαδικασίες είσπραξης οφειλής προς το Δημόσιο.

Οι τόκοι υπερημερίας θα υπολογίζονται από την ημερομηνία κοινοποίησης προς τον Ανάδοχο των οφειλομένων ποσών.

ΑΡΘΡΟ 3. Η ΕΠΙΒΛΕΨΗ

3.1 Καθήκοντα και δικαιοδοσία της Επίβλεψης

- (1) Η Υπηρεσία διοικεί, παρακολουθεί και επιβλέπει το έργο και εκπροσωπείται από το προσωπικό επίβλεψης του έργου, το οποίο διευθύνει ο Προϊστάμενος της Διευθύνουσας Υπηρεσίας. Ο Ανάδοχος υπόκειται στον έλεγχο της Υπηρεσίας και οφείλει να επιτρέπει ελεύθερα την είσοδο στους επιβλέποντες και σε όλους τους εντεταλμένους για την επίβλεψη του έργου υπαλλήλους της Υπηρεσίας, όπως επίσης και στους συμβούλους, που τυχόν θα χρησιμοποιήσει η Υπηρεσία για να τη συνδράμει και σε όποιον άλλο η Υπηρεσία αποφασίσει να δώσει σχετική έγκριση.
- (2) Η Υπηρεσία μέσα σε δέκα (10) ημέρες από την ημερομηνία υπογραφής της Σύμβασης θα κοινοποιήσει με έγγραφό της προς τον Ανάδοχο τον μηχανικό ή τους μηχανικούς, οι οποίοι θα ασκούν τα καθήκοντα των Επιβλεπόντων, σύμφωνα με το Άρθρο 136 του Ν.4412/16.
- (3) Το γεγονός ότι η Υπηρεσία επιβλέπει το έργο δεν απαλλάσσει τον Ανάδοχο από οποιαδήποτε ευθύνη που προκύπτει από τις συμβατικές του υποχρεώσεις και τους ισχύοντες νόμους.
- (4) Κατά τα λοιπά ισχύουν τα οριζόμενα στο Άρθρο 136 του Ν.4412/16.

3.2 Οδηγίες της Επίβλεψης

Ο Ανάδοχος έχει την υποχρέωση να συμμορφώνεται προς τις προφορικές ή έγγραφες εντολές της Υπηρεσίας που δίνονται για την κανονική και έντεχνη εκτέλεση του έργου. Κατά τα λοιπά ισχύουν τα οριζόμενα στην παρ.3 του Άρθρου 138 του Ν.4412/16.

3.3 Αντικατάσταση Επιβλέποντα

Ο ΚτΕ διατηρεί το δικαίωμα της αντικατάστασης του προσωπικού της Διευθύνουσας Υπηρεσίας ή της Προϊσταμένης Αρχής οποτεδήποτε και για οποιοδήποτε αιτία, χωρίς εκ του λόγου τούτου να θεωρείται ότι προσβάλλεται έννομο συμφέρον του Αναδόχου ή να στοιχειοθετείται δικαίωμα στον Ανάδοχο να αξιώσει αποζημίωση ή παράταση προθεσμιών.

ΑΡΘΡΟ 4. Ο ΑΝΑΔΟΧΟΣ

4.1 Υποχρεώσεις του Αναδόχου

4.1.1 Επαλήθευση στοιχείων που χορηγούνται

- (1) Ο Ανάδοχος υποχρεούται, μετά την υπογραφή της σύμβασης, αλλά και όλοι οι διαγωνιζόμενοι κατά τη φάση του διαγωνισμού εφόσον το κρίνουν αναγκαίο, να επαληθεύσει όλα τα στη διάθεσή τους στοιχεία από την Υπηρεσία και να εκτελέσει και τυχόν συμπληρωματικές έρευνες και μελέτες, προκειμένου να οριστικοποιηθούν τα κατασκευαστικά σχέδια των έργων.
- (2) Η επαλήθευση των διατιθεμένων στοιχείων με επί τόπου μετρήσεις υπάγεται στην κατηγορία των ειδικών υποχρεώσεων του Αναδόχου, για τις οποίες δεν προβλέπεται καταβολή αμοιβής στον Ανάδοχο. Σχετικά με την αποτύπωση της μορφής του φυσικού εδάφους ισχύουν τα αναφερόμενα στο Άρθρο 7.2 της παρούσας.

4.1.2 Κατασκευή του έργου

- (1) Ο Ανάδοχος υποχρεούται να κατασκευάσει το έργο σύμφωνα με τα οριζόμενα στο Ν.4412/16, όπως αυτός τροποποιήθηκε με τον Ν. 4782/2021.
- (2) Ο Ανάδοχος πρέπει να εκτελέσει τα διάφορα έργα σύμφωνα με τους κανόνες της τέχνης και σύμφωνα με τις διατάξεις της παρούσας και τα σχέδια της εγκεκριμένης μελέτης ή/και της μελέτης εφαρμογής, που θα υποβάλει και θα εγκριθεί από την Υπηρεσία. Ο Ανάδοχος διατηρεί την πλήρη ευθύνη για την καλή εκτέλεση των εργασιών (βλ. και Άρθρο 14.2 της παρούσας).

4.1.3 Διευκολύνσεις προς την Υπηρεσία

- (1) Ο Ανάδοχος υποχρεούται, εντός της προθεσμίας που προβλέπεται στην παρ. 8.2.2 της παρούσας και με δικές του δαπάνες, να παραχωρήσει στην Επίβλεψη κατάλληλο χώρο γραφείου μετά χώρων στάθμευσης τροχοφόρων, αποδεκτό από την Υπηρεσία, για το προσωπικό της Επίβλεψης, τους εκπροσώπους της και τους τυχόν Συμβούλους της.

4.1.4 Υποχρεώσεις του Αναδόχου που απορρέουν από τη συγχρηματοδότηση του έργου από την Ε.Ε.

- (1) Στις συμβατικές υποχρεώσεις του Αναδόχου συμπεριλαμβάνεται ακόμα, άνευ ιδιαίτερης αμοιβής, και η άμεση και απροφάσιστη συμμόρφωση του Αναδόχου:
 - i. Στα πορίσματα ποιοτικού ελέγχου που τυχόν θα διενεργηθεί από ανεξάρτητο φορέα ή Σύμβουλο του Δημοσίου, στα πλαίσια τήρησης των όρων συγχρηματοδότησης του έργου από την Ε.Ε.
 - ii. Στις υποδείξεις και οδηγίες της Διαχειριστικής Αρχής που συγχρηματοδοτεί το έργο και επιβλέπει την τήρηση των όρων συγχρηματοδότησης του έργου από την Ε.Ε, και ιδίως σε εκείνες που αφορούν σε δράσεις και μέτρα δημοσιότητας.

Ομοίως ο Ανάδοχος οφείλει να συνεργάζεται και να παρέχει κάθε δυνατή διευκόλυνση στο πλαίσιο των επαληθεύσεων του άρθρου 21 του Ν. 4314/14, από την αρμόδια Διαχειριστική Αρχή.

- (2) Σε κατάλληλα σημεία, και σε εμφανείς θέσεις, ο Ανάδοχος υποχρεούται, με δικά του έξοδα, να τοποθετήσει πινακίδες, οι οποίες θα συμμορφώνονται με τις σχετικές διατάξεις περί δημοσιότητας των συγχρηματοδοτούμενων έργων από την ΕΕ.

4.2 Εγγύηση καλής εκτέλεσης

- (1) Ο Ανάδοχος υποχρεούται για παροχή εγγύησης καλής εκτέλεσης του έργου, σύμφωνα με τις διατάξεις της παρ.1β του Άρθρου 72 του Ν.4412/16, όπως αυτό τροποποιήθηκε και ισχύει με το άρθρο 21 του Ν. 4782/2021.

4.3 Νόμιμος Εκπρόσωπος Αναδόχου

Σύμφωνα με όσα ορίζονται στο Άρθρο 139 του Ν.4412/16, σχετικά με το προσωπικό του Αναδόχου, ισχύουν και τα ακόλουθα:

- (1) Το βραδύτερο σε τριάντα (30) ημερολογιακές μέρες από την υπογραφή της σύμβασης κατασκευής του έργου, θα αναλάβει τα καθήκοντά του ο προϊστάμενος του εργοταξιακού γραφείου για λογαριασμό του Αναδόχου.
- (2) Για την έγκριση του ανωτέρω προτεινόμενου προϊστάμενου του εργοταξιακού γραφείου, ο Ανάδοχος, μαζί με το οργανόγραμμα της παραγράφου 6.6 της παρούσας, θα υποβάλει στην Υπηρεσία όλες τις πληροφορίες, πιστοποιητικά και λοιπά λεπτομερή στοιχεία, που θα αφορούν στα προσόντα και στην εμπειρία του. Η Υπηρεσία μπορεί, κατά την απόλυτη κρίση της, να μην δώσει την έγκρισή της για τον προτεινόμενο, σε περίπτωση κατά την οποία θεωρήσει ότι αυτός δεν έχει τα απαραίτητα προσόντα και πείρα ή δεν είναι κατάλληλος για την ανωτέρω θέση. Ο προϊστάμενος του εργοταξιακού γραφείου οφείλει να ομιλεί, διαβάζει και γράφει άριστα την Ελληνική γλώσσα. Σε αντίθετη περίπτωση θα υπάρχει μόνιμα ειδικός τεχνικός διερμηνέας.
- (3) Ο προϊστάμενος του εργοταξιακού γραφείου θα είναι αποκλειστικής απασχόλησης για το υπόψη έργο και η απουσία του από το εργοτάξιο θα είναι αιτιολογημένη και θα οφείλεται μόνο σε λόγους που έχουν να κάνουν με εκτός εργοταξίου απασχόληση που αφορά στο υπόψη έργο. Όταν ο προϊστάμενος του εργοταξιακού γραφείου απουσιάζει, ως ανωτέρω, θα υπάρχει στο εργοτάξιο ο αναπληρωτής του που θα έχει εγκριθεί από την Υπηρεσία.
- (4) Ο προϊστάμενος του εργοταξιακού γραφείου θα είναι πλήρως εξουσιοδοτημένος με συμβολαιογραφικό πληρεξούσιο να εκπροσωπεί τον Ανάδοχο σε όλα τα θέματα του εργοταξίου, περιλαμβανομένης της παραλαβής των εντολών, ειδοποιήσεων, οδηγιών ή παρατηρήσεων της Υπηρεσίας επί τόπου του έργου και της υπογραφής κάθε εγγράφου και στοιχείου που η υπογραφή του προβλέπεται επί τόπου του έργου (παραλαβές, επιμετρήσεις, ημερολόγια κτλ).
- (5) Ο προϊστάμενος του εργοταξιακού γραφείου είναι αρμόδιος για την έγκαιρη, έντεχνη, άρτια και ασφαλή εκτέλεση των εργασιών και για τη λήψη και εφαρμογή των απαιτούμενων μέτρων προστασίας και ασφάλειας των εργαζομένων στο έργο, καθώς και κάθε τρίτου. Γι' αυτό ο προϊστάμενος του εργοταξιακού γραφείου πρέπει να υποβάλει στην Υπηρεσία υπεύθυνη δήλωση, με την οποία να αποδέχεται το διορισμό του και τις ευθύνες του. Ομοίως και ο αναπληρωτής του.
- (6) Η Υπηρεσία δύναται κατά την απόλυτη κρίση της να ανακαλέσει έγγραφα την έγκρισή της για τον ορισμό του προϊστάμενου του εργοταξιακού γραφείου ή του αναπληρωτή του, οπότε ο Ανάδοχος υποχρεούται να τους απομακρύνει και να τους αντικαταστήσει με άλλους, των οποίων ο διορισμός θα υπόκειται στην έγγραφη έγκριση της Υπηρεσίας.
- (7) Ρητά καθορίζεται ότι ο διορισμός των υπόψη προσώπων του Αναδόχου σε καμία περίπτωση δεν απαλλάσσει τον τελευταίο από τις ευθύνες και τις υποχρεώσεις του, ο δε Ανάδοχος παραμένει πάντοτε αποκλειστικά και εξ ολοκλήρου υπεύθυνος απέναντι στην Υπηρεσία.

4.4 Συνεργασία με τον Κύριο του Έργου, το προσωπικό της Επίβλεψης και με τρίτους

- (1) Γενικά ισχύουν τα οριζόμενα στη παρ.13 και παρ.14 του Άρθρου 138 του Ν.4412/16.
- (2) Ο Ανάδοχος υποχρεούται να διευκολύνει την εκτέλεση εργασιών από την Υπηρεσία, ή από άλλους εργολήπτες που χρησιμοποιούνται από τον Κύριο του Έργου σε εργασίες παράπλευρων χώρων, που δεν περιλαμβάνονται στη σύμβαση του, ενώ πρέπει να συνεργαστεί, κατά το δυνατόν, με τους τυχόν αναδόχους των έργων για την τάχιστα αποτύπωση και παραλαβή της παρούσας κατάστασης των έργων ως έχουν.
- (3) Ενδεικτικά, αναφέρονται ως μέτρα διευκόλυνσης, η εξασφάλιση διελεύσεων (οχημάτων / μηχανημάτων / προσωπικού / υλικών) άλλων εργοληπτών, η ρύθμιση της σειράς των εργασιών του ώστε να συντονίζονται με τις εργασίες από την παρουσία άλλων εργοληπτών στους χώρους εκτέλεσης των εργασιών ή/και από την εγκατάσταση εξοπλισμού του ΚτΕ ή άλλων. Κατά τον ίδιο τρόπο θα πρέπει να συμπεριφέρεται και με τα συνεργεία ή τους εργολήπτες των Εταιρειών και Οργανισμών Κοινής Ωφέλειας, που τυχόν θα εργάζονται στα εργοτάξια ή τις παρυφές του έργου.

- (4) Κάθε διαφωνία ή κάθε διαφορά μεταξύ του Αναδόχου και άλλων εργοληπτών, που χρησιμοποιούνται από τον Κύριο του Έργου σε εργασίες παραπλευρών χώρων θα διευθετηθεί κατ' αρχήν με την μεσολάβηση της Διευθύνουσας Υπηρεσίας, με σκοπό την απρόσκοπτη συνέχιση των εργασιών. Ο Ανάδοχος οφείλει να συμμορφωθεί με την απόφαση της Διευθύνουσας Υπηρεσίας και σε περίπτωση που διαφωνεί μπορεί να ασκήσει κάθε νόμιμο δικαίωμά του, χωρίς η άσκηση αυτή να αναστείλει την εκτέλεση του έργου.

4.5 Άδειες και Εγκρίσεις

- (1) Ο Ανάδοχος υποχρεούται στην έκδοση ή εξασφάλιση, με μέριμνα, ευθύνη και δαπάνες του, των κάθε είδους αδειών ή υποχρεωτικών παραστατικών στοιχείων που προβλέπονται από τη νομοθεσία ή αλλού και που είναι απαραίτητες προϋποθέσεις για την εκτέλεση των κάθε είδους εργασιών. Προς τούτο ο Ανάδοχος θα πρέπει να υποβάλλει το σχετικό αίτημά του στην, κατά περίπτωση, αρμόδια Υπηρεσία του ΚτΕ ή αλλού. Παράλληλα οφείλει να κοινοποιεί το αίτημά του (με αντίγραφα όλων των συναφών δικαιολογητικών) στην Επίβλεψη. Η υποχρέωση αυτή ισχύει και για τις περιπτώσεις αδειών ή υποχρεώσεων χρηματοοικονομικής φύσης.
- (2) Ο ΚτΕ ουδεμία υποχρέωση αναλαμβάνει για να παράσχει στον Ανάδοχο τις απαιτούμενες διοικητικές άδειες για τη διενέργεια των πράξεων εκπλήρωσης των συμβατικών του υποχρεώσεων.
- (3) Όσον αφορά άδειες που μπορούν να εκδοθούν κατά διακριτική ευχέρεια της αρμόδιας διοικητικής αρχής, ο Ανάδοχος εξακολουθεί να φέρει αποκλειστικά τον κίνδυνο μη έκδοσής τους. Κατ' εξαίρεση, ο ΚτΕ αναλαμβάνει την υποχρέωση να τον συνδράμει, εφόσον συντρέχουν οι ακόλουθες προϋποθέσεις:
- i. Ο νόμος καταλείπει στον ΚτΕ τη διακριτική ευχέρεια να παράσχει τη συνδρομή αυτή ή όχι.
 - ii. Η παροχή της συνδρομής αυτής δεν θα συνιστούσε κακή χρήση της διακριτικής του ευχέρειας ή κατάχρηση εξουσίας.
- (4) Σχετικά με την αδειοδότηση για αδρανή υλικά, λατομεία, δανειοθαλάμους και χώρους απόθεσης, ισχύουν τα προβλεπόμενα στο Άρθρο 5.3 της παρούσας.

ΑΡΘΡΟ 5. ΕΡΓΟΤΑΞΙΑΚΕΣ ΕΓΚΑΤΑΣΤΑΣΕΙΣ

5.1 Δραστηριότητες Αναδόχου στο εργοτάξιο

5.1.1 Προσωρινές εγκαταστάσεις

- (1) Όλες οι απαιτούμενες προσωρινές εγκαταστάσεις (υπόστεγα αποθήκευσης, θάλαμοι διαμονής, εργαστήρια, γραφεία κτλ.), για την εκτέλεση των εργασιών της εργολαβίας, θα ανεγερθούν με μέριμνα, δαπάνη και ευθύνη του Αναδόχου. Ο Ανάδοχος υποχρεούται, να προβεί έγκαιρα στην κατάληψη και διευθέτηση των εργοταξιακών χώρων, ειδοποιώντας γι' αυτό την Υπηρεσία, η οποία θα εκδώσει και σχετική έγκριση.
- (2) Αν οι συνθήκες του έργου ή ο κίνδυνος ζημιών σ' αυτό, δεν επιτρέπουν, κατά την απόλυτη κρίση της Υπηρεσίας, την απόθεση υλικών στους χώρους αποθήκευσης, τότε θα αποτίθενται μόνον τα υλικά εργασίας μιας ημέρας, χωρίς να προκύπτει δικαίωμα του Αναδόχου για αποζημίωση, λόγω πρόσθετων ή πλάγιων μεταφορών, φορτοεκφορτώσεων κτλ., γιατί θεωρείται ότι όλες αυτές περιλαμβάνονται στις τιμές της προσφοράς του.
- (3) Ο Ανάδοχος δεν δικαιούται καμίας αποζημίωσης ή παράτασης προθεσμίας περάτωσης του έργου λόγω τυχόν ανεπάρκειας των χώρων εργοταξίων ή από οποιαδήποτε άλλη σχετική αιτία, διότι, κατά την υποβολή της προσφοράς του, δηλώνεται σαφώς ότι ο Ανάδοχος έλαβε γνώση των τοπικών συνθηκών.
- (4) Ο Ανάδοχος, με δική του μέριμνα και δαπάνη, θα διαρρυθμίσει κατάλληλα τον (τους) εργοταξιακό (ους) χώρο (ους), που θα περιλαμβάνει (ουν) όλες τις εγκαταστάσεις που απαιτούνται για την κατασκευή του έργου, όπως επίσης και τις προσπελάσεις προς τους χώρους αυτούς, χωρίς να εμποδίζει τη λειτουργία λοιπών εγκαταστάσεων του ΚτΕ κατά την εκτέλεση των εργασιών. Όλες οι ως άνω εγκαταστάσεις θα πληρούν τις απαιτήσεις των συμβατικών τευχών και τις τυχόν κατά περίπτωση εντολές της Υπηρεσίας.
- (5) Όλοι οι χώροι υγιεινής θα σχεδιαστούν και κατασκευαστούν σύμφωνα με τις οδηγίες της Υπηρεσίας. Όλες οι εγκαταστάσεις (υδραυλικές, ηλεκτρολογικές, λοιπές) θα σχεδιαστούν, κατασκευασθούν και λειτουργούν σύμφωνα με τις κείμενες διατάξεις που διέπουν τις υπόψη εγκαταστάσεις και σύμφωνα με τις οδηγίες της Υπηρεσίας.
- (6) Τα έξοδα λειτουργίας και συντήρησης όλων των εργοταξιακών εγκαταστάσεων είτε πρόκειται για χώρους του Αναδόχου είτε πρόκειται για χώρους της αποκλειστικής χρήσης της Υπηρεσίας, βαρύνουν τον Ανάδοχο, ο οποίος και είναι υπεύθυνος για τη λειτουργία και συντήρησή τους σύμφωνα με τις ισχύουσες διατάξεις της δημόσιας τάξης, ασφάλειας και υγιεινής.

5.1.2 Καθαρισμός εργοταξίων, κατασκευών και εγκαταστάσεων

- (1) Ο Ανάδοχος υποχρεούται με δαπάνη του και πριν από την παράδοση προς χρήση κάθε τμήματος έργου, καθώς και μετά την περάτωση ολόκληρου του έργου, να αφαιρέσει και απομακρύνει από τους περι το επίμαχο τμήμα του έργου χώρους και γενικά από τα εργοτάξια, κάθε προσωρινή κατασκευή ή εγκατάσταση που απαιτήθηκε, τα απορρίμματα, εργαλεία και ικρίωματα, μηχανήματα, πλεονάζοντα υλικά χρήσιμα ή άχρηστα, προσωρινές εγκαταστάσεις μηχανημάτων κτλ., να άρει κάθε βοηθητικό έργο κτλ., το οποίο θα υποδειχθεί από την Υπηρεσία ως άχρηστο ή επιζήμιο για τη μετέπειτα λειτουργία του έργου ή τμήματος αυτού, να ισοπεδώσει τους χώρους στους οποίους αυτά είχαν αποτεθεί ή εγκατασταθεί και να παραδώσει τελείως καθαρές/ούς τόσο τις κατασκευές όσο και τους χώρους γύρω από το εργοτάξιο και γενικά να μεριμνήσει για στιδήποτε άλλο σχετικό απαιτείται για την παράδοση του έργου ώστε να λειτουργήσει εύρυθμα, κατά τους όρους της σύμβασης.
- (2) Επίσης ο Ανάδοχος υποχρεούται να προβαίνει, από τη στιγμή που εξέλιπε ο λόγος, κατά την κρίση της Υπηρεσίας, και στην άρση (καθαίρεση, αποκόμιση κτλ.) κάθε προστατευτικής κατασκευής που κατασκευάστηκε για την εκτέλεση του έργου (εργασιών και παραγωγής υλικών) και που επιβλήθηκε από οποιοδήποτε λόγο, για την αποφυγή κάθε φύσης ζημιών, φθορών, ατυχημάτων κτλ. σε ιδιοκτησίες, οικοδομές, δένδρα, αγρούς, καλλιεργή-

σιμες εκτάσεις, κοινωφελείς εγκαταστάσεις και κάθε φύσης έργα, καθώς και απομάκρυνση των εργοταξίων.

- (3) Εάν μέσα σε δέκα (10) ημέρες από την έγγραφη υπόμνηση εκ μέρους της Διευθύνουσας Υπηρεσίας δεν προβεί ο Ανάδοχος στην έναρξη και, μέσα σε εύλογη προθεσμία, περάτωση των ανωτέρω εργασιών, αυτές εκτελούνται σε βάρος του Αναδόχου και εκπίπτει η δαπάνη που έγινε από την πρώτη επόμενη πληρωμή ή την εγγύηση καλής εκτέλεσης ή κατά οποιοδήποτε άλλο τρόπο σύμφωνα με τις κείμενες διατάξεις, πέρα από τη μη έκδοση βεβαίωσης εμπρόθεσμης εκτέλεσης του έργου ή τμήματος αυτού εξ αιτίας αυτού του λόγου.

5.2 Προσβασιμότητα στο εργοτάξιο - Εξασφάλιση της κυκλοφορίας κατά την κατάσκη

- (1) Ο Ανάδοχος υποχρεούται, με δική του ευθύνη, μέριμνα και δαπάνη, να εξασφαλίσει τα δικαιώματα για προσωρινές ή/και ειδικές προσβάσεις στα εργοτάξια, για εκτάσεις, εγκαταστάσεις, και κάθε φύσης υποδομές είτε στα εργοτάξια είτε εκτός αυτών, είτε να μισθώσει ή/και να κατασκευάσει τις υπόψη υποδομές, εφόσον απαιτείται, για την εκπλήρωση των συμβατικών του υποχρεώσεων. Οποιοδήποτε δαπάνες σε αδειοδοτήσεις, αγορές, ενοικιάσεις, υλικά, μηχανήματα, εξοπλισμό και εργατικό δυναμικό απαιτηθούν για τον ανωτέρω σκοπό θα βαρύνουν αποκλειστικά τον Ανάδοχο και θα είναι ανοιγμένες στις τιμές της προσφοράς του.
- (2) Ο Ανάδοχος έχει το δικαίωμα να χρησιμοποιεί υφιστάμενες οδούς για την προσπέλαση, με τη ρητή υποχρέωση ότι τα μηχανήματα και τα λοιπά μεταφορικά μέσα που θα κινούνται σε δημόσιες οδούς δεν θα υπερβαίνουν τα ανώτατα όρια διαστάσεων και βαρών που προβλέπονται από τις ισχύουσες διατάξεις, για να αποφεύγονται εμπόδια στην ομαλή κυκλοφορία και κίνδυνοι ατυχημάτων και βλάβες στις οδούς. Οποιοσδήποτε άλλες πρόσθετες προσπελάσεις χρειασθούν για το Έργο, θα κατασκευασθούν και θα συντηρηθούν με ευθύνη και δαπάνη του Αναδόχου.
- (3) Ο Ανάδοχος πρέπει να παίρνει όλα τα κατάλληλα μέτρα για να προλάβει κάθε βλάβη σε γέφυρες, λοιπά τεχνικά έργα και δρόμους κάθε φύσης, που εξυπηρετούν την περιοχή, από τη χρήση τους ως οδών μεταφοράς για τις ανάγκες του. Ειδικότερα θα πρέπει να λαμβάνει υπόψη περιορισμούς στα κυκλοφορούντα φορτία, όταν επιλέγει τις οδούς μεταφοράς και τα μεταφορικά μέσα, με σκοπό να αποφύγει κάθε ζημιά ή ασυνήθη φθορά των υπόψη υποδομών, ακόμα και χωματόδρομων.
- (4) Ο Ανάδοχος είναι υπεύθυνος για να λάβει, με μέριμνα και δαπάνη του, κάθε αναγκαίο μέτρο προφύλαξης ή ενίσχυσης οδικών τμημάτων, γεφυρών, λοιπών τεχνικών έργων ή χωματόδρομων, ανεξάρτητα αν αυτό το μέτρο προδιαγράφεται ειδικά ή όχι στα επιμέρους συμβατικά τεύχη. Σε περίπτωση που προκληθούν ασυνήθεις φθορές ή βλάβες στο οδικό δίκτυο, ο Ανάδοχος υποχρεούται σε αποκατάστασή τους.
- (5) Ο Ανάδοχος υποχρεούται να εξασφαλίσει μόνιμη, συνεχή και ελεύθερη προσπέλαση προς και από τις θέσεις κατασκευής του έργου κατά τη διάρκεια των κατασκευαστικών περιόδων (εκχιονισμός, αποκατάσταση καταπτώσεων, διαβρώσεων κτλ). Οποιοσδήποτε δαπάνες σε μηχανήματα, εξοπλισμό και εργατικό δυναμικό απαιτηθούν για τον ανωτέρω σκοπό θα βαρύνουν αποκλειστικά τον Ανάδοχο και θα είναι ανοιγμένες στις τιμές της προσφοράς του.
- (6) Οι τυχόν απαιτούμενες εργασίες κατασκευής εκτροπών ή παρακάμψεων της κυκλοφορίας καθώς και οι εργασίες σήμανσης και εξοπλισμού αυτών για την κατασκευή του έργου, σε κάθε φάση εκτέλεσης αυτού, θα γίνονται με βάση μελέτη, σύμφωνα με το χρονοδιάγραμμα και τις ισχύουσες προδιαγραφές κατά τη στιγμή της εκπόνησης της μελέτης. Η σχετική μελέτη θα συντάσσεται από τον Ανάδοχο χωρίς ιδιαίτερη αμοιβή και θα εγκρίνεται από την Υπηρεσία. Οι κάθε είδους απαιτούμενες, εργασίες εξασφάλισης της κυκλοφορίας δεν πληρώνονται ιδιαίτερα, εκτός εάν ορίζεται διαφορετικά στα συμβατικά τεύχη.

- (7) Για τις κυκλοφοριακές ρυθμίσεις απαγορεύεται η χρήση υποβαθμισμένων υλικών, όπως, πχ. σιδηρά βαρέλια, κορδέλες, πρόχειρες πινακίδες, πρόχειροι μεταλλικοί οριοδείκτες, σκαλωσιές, κτλ, επιτρεπόμενων τούτων μόνο για εντελώς προσωρινής και ελαχίστης χρονικής διάρκειας επείγουσες τοπικές ρυθμίσεις.
- (8) Ο Ανάδοχος οφείλει να προβαίνει στην άμεση επικάλυψη με ασφαλόμιγμα των τομών του οδοστρώματος που γίνονται από αυτόν σε οποιοδήποτε υπάρχουσες ασφαλτοστρωμένες οδούς με συνεχιζόμενη κυκλοφορία, για την αποφυγή ατυχημάτων και τον περιορισμό, στα ελάχιστα δυνατά χρονικά όρια, των δυσκολιών οι οποίες προκαλούνται στην κυκλοφορία, λόγω της εκτέλεσης των έργων. Ανάλογες απαιτήσεις ισχύουν για άμεση κάλυψη τομών σε μη ασφαλτοστρωμένες οδούς που εξυπηρετούν την κυκλοφορία.
- (9) Ουδεμία εργασία εκσκαφών γενικά ή αχρήστευση οδού ή τμήματος διατομής οδού, ή ερείσματος, ή πεζοδρομίου ή άλλης πρόσβασης επιτρέπεται, πριν εγκριθεί αρμοδίως και ολοκληρωθεί πλήρως η κατασκευή από τον Ανάδοχο προσωρινής διάβασης τροχοφόρων ή πεζών. Σε περίπτωση που εκτελούνται κατασκευαστικές εργασίες πάνω από οδούς, πεζοδρόμια και λοιπές προσβάσεις, στις οποίες δεν έχει διακοπή η κυκλοφορία κατά τη διάρκεια της κατασκευής, θα πρέπει να εξασφαλίζονται χαρακτηριστικά ελεύθερου χώρου και να υπάρχει προστατευτική σκεπή, η οποία να αποκλείει την περίπτωση πτώσης εργαλείων, υλικών της κατασκευής κτλ. επί της κυκλοφορούμενης πρόσβασης. Η κατασκευή της ως άνω προστατευτικής σκεπής ανήκει στην κατηγορία των εργασιών για τις οποίες δεν προβλέπεται ιδιαίτερη αμοιβή του Αναδόχου. Κατά συνέπεια την εργασία αυτή θα πρέπει ο Ανάδοχος να την περιλάβει, κατά ανηγμένο τρόπο, στην προσφορά του.
- (10) Χωρίς στο παραμικρό να μειώνεται η ευθύνη του Αναδόχου για την ικανοποίηση των όρων αυτού του Άρθρου, η Υπηρεσία διατηρεί το δικαίωμα να συμπληρώνει ενέργειες του Αναδόχου, αν τούτο απαιτείται, σε βάρος και για λογαριασμό του. Η Υπηρεσία μπορεί να ασκήσει το δικαίωμα αυτό όταν ο Ανάδοχος αμελήσει ή αποδειχθεί ανίκανος να ικανοποιήσει τις απαιτήσεις αυτού του άρθρου. Πέραν του καταλογισμού των σχετικών δαπανών για την περίπτωση εκτέλεσης εργασιών / ενεργειών από την Υπηρεσία, η μη ικανοποίηση των όρων του παρόντος άρθρου συνιστά αντισυμβατική συμπεριφορά του Αναδόχου και επισύρει την εφαρμογή συμβατικών κυρώσεων, μία από τις οποίες είναι η επιβολή προστίμου(ων).
- (11) Όλοι οι προαναφερθέντες όροι του παρόντος Άρθρου ισχύουν για όλους τους χώρους / περιοχές, στις οποίες ο Ανάδοχος θα επιτελέσει κάποια δραστηριότητα. Τέτοιοι χώροι / περιοχές μπορεί να είναι λατομεία, δανειοθάλαμοι, χώροι απόθεσης, εγκαταστάσεις προκατασκευής τμημάτων του έργου κτλ.

5.3 Αδρανή υλικά, λατομεία, δανειοθάλαμοι, χώροι απόθεσης

5.3.1 Γενικά

- (1) Ισχύουν τα οριζόμενα στην παρ.10 του Άρθρου 138 του Ν.4412/16.
- (2) Οι πηγές λήψης υλικών πρέπει να είναι νομίμως λειτουργούντα λατομεία ή κατάλληλα υλικά από περίσσεια άλλου κατασκευασμένου έργου, για τα οποία πρέπει να υπάρχει άδεια από την Υπηρεσία. Για τον σκοπό αυτό, ο Ανάδοχος θα υποβάλει τις προτάσεις του, λαμβάνοντας υπόψη τα προδιαγραφόμενα στη Μελέτη Περιβαλλοντικών Επιπτώσεων. Ο ΚτΕ δεν έχει υποχρέωση να εξασφαλίσει για τον Ανάδοχο χώρους λήψης υλικών.
- (3) Πριν χρησιμοποιηθεί οποιαδήποτε πηγή υλικών, ο Ανάδοχος υποχρεούται να φροντίσει, με δαπάνες του, για την εξέταση του υλικού από εγκεκριμένο εργαστήριο προς διαπίστωση της καταλληλότητάς του.
- (4) Σε περίπτωση που τα υλικά από τις πηγές που αναφέρονται ανωτέρω δεν επαρκούν ή αποδεικνύονται ακατάλληλα, τότε ο Ανάδοχος θα φροντίσει να βρει νέες πηγές υλικών, που θα εγκρίνει η Υπηρεσία.
- (5) Σημειώνεται εδώ σαν διευκρίνιση ότι οι τιμές προσφοράς του Αναδόχου περιλαμβάνουν κατά ανηγμένο τρόπο, όλες τις δαπάνες που προϋποθέτει η εφαρμογή του παρόντος άρθρου.

5.3.2 Χώροι Απόθεσης

- (1) Η απόθεση των περισσευμάτων κατάλληλων προϊόντων ορυγμάτων, των τυχόν ακατάλληλων προϊόντων ορυγμάτων για την κατασκευή επιχωμάτων και των άχρηστων προϊόντων κάθε είδους, που θα χρησιμοποιηθούν για την αποκατάσταση των χώρων επέμβασης, θα απομακρύνονται και θα διαστώνονται με μέριμνα και δαπάνες του Αναδόχου σε χώρους, που θα εγκρίνει η Υπηρεσία. Τέλος, τα ακατάλληλα ή πλεονάζοντα υλικά θα μεταφέρονται σε χώρους όπου επιτρέπεται η απόθεση τους λαμβάνεται υπόψη η ΚΥΑ 36259/1757/Ε103/2010 (ΦΕΚ 1312Β), σχετικά με την εναλλακτική διαχείριση των αποβλήτων από Εκοκαφές, Κατασκευές, Κατεδαφίσεις (ΑΕΚΚ). Επισημαίνεται ιδιαίτερα ότι για τη διαχείριση των Αποβλήτων Εκοκαφών Κατασκευών και Κατεδαφίσεων (Α.Ε.Ε.Κ.) ισχύουν :
 - Ο Νόμος 4042/2012 (ΦΕΚ 24/Α): “Ποινική προστασία του περιβάλλοντος - Εναρμόνιση με την Οδηγία 2008/99/ΕΚ - Πλαίσιο παραγωγής και διαχείρισης αποβλήτων - Εναρμόνιση με την Οδηγία 2008/98/ΕΚ - Ρύθμιση θεμάτων Υπουργείου Περιβάλλοντος, Ενέργειας και Κλιματικής Αλλαγής.”
 - η ΚΥΑ 36259/1757/Ε103/23.08.2010 (ΦΕΚ 1312/24.08.2010 τεύχος Β') “Μέτρα, όροι και πρόγραμμα για την εναλλακτική διαχείριση των αποβλήτων από εκοκαφές, κατασκευές και κατεδαφίσεις (ΑΕΚΚ)” και ιδιαίτερα για τα δημόσια έργα η παράγραφος 3β του άρθρου 7 , καθώς και
 - η ερμηνευτική εγκύκλιος αυτής με αρ. 4834/25.01.2013 Εγκύκλιος του Υπ. Περιβ. Ενεργ. & Κλιμ. Αλ. “Διαχείριση περιόσεως υλικών εκοκαφών που προέρχονται από δημόσια έργα - Διευκρινίσεις επί των απαιτήσεων της ΚΥΑ 36259/1757/Ε103/2010 (ΦΕΚ 1312 Β)
- (2) Ο Ανάδοχος, χωρίς καμία επί πλέον αποζημίωση, υποχρεούται, πέρα από τη μεταφορά σε οποιαδήποτε απόσταση και τη διάστρωση των προϊόντων στους χώρους απόθεσης, να εξασφαλίσει τη σταθεροποίηση τους με τα απαραίτητα έργα υποδομής και με κατάλληλη συμπύκνωση, ώστε οι επιφάνειες που θα προκύψουν να είναι βατές σε οχήματα και αξιοποιήσιμες.
- (3) Οι ανωτέρω δαπάνες θεωρούνται ότι περιλαμβάνονται, κατά ανηγμένο τρόπο, στις τιμές της προσφοράς του Αναδόχου. Γι' αυτό γίνεται επιτακτική η ανάγκη αναγνώρισης των ειδικών συνθηκών του έργου από όλους τους διαγωνιζόμενους κατά το στάδιο των προσφορών.

5.4 Παροχή ηλεκτρισμού, τηλεφώνου και νερού

- (1) Ο Ανάδοχος με δική του ευθύνη, φροντίδα και δαπάνη, θα εξασφαλίσει από τη ΔΕΗ την ηλεκτροδότηση του εργοταξίου του. Ο Ανάδοχος παράλληλα θα φροντίσει να έχει στο εργοτάξιο του τις κατάλληλες βοηθητικές εγκαταστάσεις, για προσωρινή παροχή ηλεκτρικής ενέργειας, είτε για την περίπτωση καθυστέρησης των αναγκαίων εργασιών της ΔΕΗ για την εξασφάλιση της ενέργειας από το εθνικό δίκτυο, είτε για τις περιπτώσεις που το δίκτυο υποστεί βλάβη ή υπάρξουν διακοπές στην παροχή ενέργειας κατά τη διάρκεια της κατασκευής των έργων. Οι βοηθητικές εγκαταστάσεις θα καλύπτουν τουλάχιστον τον ηλεκτροφωτισμό ασφαλείας και τα τυχόν συστήματα ασφαλείας.
- (2) Ο Ανάδοχος με δική του ευθύνη, φροντίδα και δαπάνες θα εξασφαλίσει από επιχειρήσεις παροχής υπηρεσιών τηλεφωνίας τουλάχιστον μία γραμμή στο χώρο του εργοταξίου, καθώς επίσης και παροχή πόσιμου νερού ή άλλης εγκατάστασης παροχής υπηρεσίας κοινής ωφέλειας για τις ανάγκες του έργου.
- (3) Όλες οι δαπάνες που αφορούν στις υποχρεώσεις του παρόντος Άρθρου, δεν θα πληρωθούν ιδιαίτεως, και θα πρέπει να έχουν συνυπολογισθεί ανηγμένα στις τιμές προσφοράς του Αναδόχου.

5.5 Σήμανση και ασφάλεια του εργοταξίου κατά την εκτέλεση των εργασιών

- (1) Ο Ανάδοχος υποχρεούται στις εργοταξιακές θέσεις και στις θέσεις που εκτελούνται οι εργασίες, να προβαίνει στην τοποθέτηση των γενικά απαιτούμενων, ανάλογα με τη φύση των έργων, σημάτων και πινακίδων ασφαλείας, προειδοποιητικών, ρυθμιστικών, πληρο-

φοριακών και να επιμελείται της συντήρησης αυτών. Στις επικίνδυνες για την κυκλοφορία θέσεις θα τοποθετούνται υποχρεωτικά περίφραξη, ιδιαίτερη σήμανση, αυτόματα σήματα που θα αναβοσβήνουν (FLASH LIGHTS) και κατάλληλες διατάξεις ασφαλείας, λαμβανομένου υπόψη του Κώδικα Οδικής Κυκλοφορίας, όπως ισχύει.

- (2) Ο Ανάδοχος ευθύνεται ποινικά και αστικά για κάθε ατύχημα που οφείλεται στη μη λήψη των απαραίτητων μέτρων ασφαλείας.

5.6 Φύλαξη του εργοταξίου

- (1) Ο Ανάδοχος υποχρεούται να φυλάσσει τους εργοταξιακούς χώρους από άτομα μη έχοντα εργασία ή μη διαπιστευμένα ή μη δικαιούμενα για οποιοδήποτε λόγο να ευρίσκονται στους χώρους που εκτελούνται έργα. Για το σκοπό αυτό, θα χρησιμοποιούνται, όπου παρίσταται ανάγκη, φύλακες υπάλληλοι του Αναδόχου γενικά σε όλα τα εργοτάξια του έργου κατά την ημέρα και τη νύχτα. Τα ανωτέρω μέτρα θα λαμβάνονται με ευθύνη και δαπάνη του Αναδόχου.
- (2) Ο Ανάδοχος έχει υποχρέωση να μεριμνήσει για τη φύλαξη υλικών, εργαλείων, μηχανημάτων κτλ, τα οποία ανήκουν σε αυτόν, ή σε τρίτους και βρίσκεται στον χώρο του εργοταξίου και να λαμβάνει όλα τα ενδεικνυόμενα μέτρα ασφαλείας καθώς επίσης να διαθέτει και το κατάλληλο για τον σκοπό αυτό προσωπικό (φύλακες ημέρας, νυκτοφύλακες κτλ.).
- (3) Σε περίπτωση απώλειας, φθοράς, βλάβης, καταστροφής υλικού μηχανήματος κτλ., που ανήκει σε αυτόν, ή σε τρίτους, ο Ανάδοχος είναι απόλυτα υπεύθυνος για κάθε αποζημίωση και αποκατάστασή του, χωρίς να δικαιούται να προβάλλει οποιαδήποτε δικαιολογία για τη ζημιά, ούτε να προβάλλει αξίωση για αποζημίωσή του.

ΑΡΘΡΟ 6. ΕΡΓΑΤΙΚΟ ΔΥΝΑΜΙΚΟ ΚΑΙ ΛΟΙΠΟ ΠΡΟΣΩΠΙΚΟ

6.1 Πρόσληψη εργατικού δυναμικού και λοιπού προσωπικού

- (1) Αν δεν ορίζεται διαφορετικά στη σύμβαση, ο Ανάδοχος θα είναι υπεύθυνος για την εξεύρεση, πρόσληψη και κινητοποίηση σύμφωνα με τις κείμενες διατάξεις όλου του προσωπικού που απαιτείται για την εκπλήρωση των συμβατικών του υποχρεώσεων, εργατοτεχνικού, επιστημονικού ή άλλου, ημεδαπού ή αλλοδαπού, καθώς και για την παροχή σε αυτό των μέσων, εργαλείων κτλ. για την άσκηση των καθηκόντων του. Σχετικά ισχύουν τα οριζόμενα στις παρ.5 και παρ.8 του Άρθρου 138 του Ν.4412/16.
- (2) Ο Ανάδοχος μπορεί να χρησιμοποιήσει ελληνικό ή αλλοδαπό προσωπικό, σύμφωνα με την ισχύουσα νομοθεσία. Το αλλοδαπό προσωπικό του Αναδόχου πρέπει να εφοδιαστεί με σχετική άδεια παραμονής και εργασίας στην Ελλάδα, με ευθύνη, μέριμνα και δαπάνη του Αναδόχου και σύμφωνα με την εκάστοτε ισχύουσα εργατική και λοιπή νομοθεσία.

6.2 Αμοιβές και Κανονισμός Εργασίας

Ισχύουν τα οριζόμενα στην παρ.7 και παρ.9 του Άρθρου 138 του Ν.4412/16.

6.3 Εργατική νομοθεσία

Ισχύουν τα οριζόμενα στην παρ.7 του Άρθρου 138 του Ν.4412/16.

6.4 Ωράριο εργασίας - υπερωριακή, νυκτερινή εργασία - αργίες και εορτές

- (1) Το ωράριο εργασίας θα είναι αυτό που εκάστοτε ορίζεται από τις διατάξεις του Υπουργείου Εργασίας για τις εκτελούμενες κατά περίπτωση εργασίες.
- (2) Ενώ κατ' αρχή θα πρέπει να αποφεύγεται, σε ειδικές περιπτώσεις και προκειμένου να αντιμετωπιστούν έκτακτα περιστατικά που σχετίζονται με την προστασία ζωής ή περιουσίας ή ασφάλειας των έργων ή για να καταστεί δυνατή η τήρηση του χρονοδιαγράμματος, επιτρέπεται η εκτέλεση υπερωριακής ή νυκτερινής εργασίας και εργασίας κατά τις αργίες και εορτές σύμφωνα με όσα σχετικά ορίζονται από την Ελληνική νομοθεσία. Σε περίπτωση εκτέλεσης τέτοιας εργασίας, ο Ανάδοχος δεν δικαιούται να ζητήσει πρόσθετη αποζημίωση. Κατά την εκτέλεση της ανωτέρω εργασίας, ο Ανάδοχος υποχρεούται να εξασφαλίζει τις σχετικές άδειες και να τηρεί όλους τους Νόμους και κανονισμούς, που αφορούν τέτοια εργασία. Εφόσον καθίσταται αναγκαία η υπερωριακή ή νυκτερινή εργασία ή η εκτέλεση εργασίας κατά τις αργίες και εορτές, ο Ανάδοχος υποχρεούται να την εκτελεί χωρίς αντίρρηση, αναλαμβάνοντας και όλες τις δαπάνες. Σε οποιαδήποτε περίπτωση υπερωριακής απασχόλησης ο Ανάδοχος υποχρεούται να ενημερώνει έγκαιρα την Υπηρεσία.
- (3) Ειδικά για την υπερωριακή εργασία η Υπηρεσία θα συνηγορήσει, εφόσον κρίνεται απαραίτητη και δεν υπάρχει άλλη δυνατότητα για εξασφάλιση περισσότερου προσωπικού, αλλά δεν μπορεί να εγγυηθεί την εξασφάλιση της σχετικής έγκρισης από τις αρμόδιες Αρχές.
- (4) Αν ο Ανάδοχος δεν μπορέσει να εξασφαλίσει έγκριση για υπερωριακή εργασία, αυτό δεν θα αποτελέσει δικαιολογία για παράταση των προθεσμιών εκτέλεσης του έργου.
- (5) Κατά την εκτέλεση νυκτερινής εργασίας ο Ανάδοχος υποχρεούται να παρέχει με δαπάνη του πρόσθετο και ικανοποιητικό φωτισμό για την ασφάλεια του προσωπικού του, του κοινού και εν γένει κάθε φύσης κυκλοφορίας, καθώς και κατάλληλα μέσα, που να επιτρέπουν την καλή τοποθέτηση και επιθεώρηση υλικών και την από κάθε άποψη ορθή εκτέλεση των εργασιών.
- (6) Ο Ανάδοχος θα πρέπει να λάβει υπόψη του την ισχύουσα νομοθεσία για ηχορύπανση και ώρες κοινής ησυχίας στην περιοχή, για τον προγραμματισμό εκτέλεσης του έργου. Κατά τις ώρες κοινής ησυχίας και τις νυκτερινές ώρες θα πρέπει να αποφεύγεται εκτέλεση εργασιών που ηχορραπίζουν την περιοχή και να λαμβάνονται κατάλληλα προς τούτο μέτρα.

6.5 Υποδομές εργατικού δυναμικού και λοιπού προσωπικού

- (1) Εκτός εάν ορίζεται διαφορετικά στη σύμβαση, ο Ανάδοχος υποχρεούται να παρέχει στο προσωπικό του όλες τις διευκολύνσεις σε υποδομές που σχετίζονται με την εκπλήρωση των συμβατικών του υποχρεώσεων και την άσκηση των καθηκόντων του προσωπικού του.
- (2) Ο Ανάδοχος υποχρεούται να παράσχει προς την Υπηρεσία τις διευκολύνσεις σε υποδομές που ορίζονται στην παρούσα (παρ. 4.1.3). Οι ανωτέρω διευκολύνσεις παρέχονται με ευθύνη, φροντίδα και δαπάνη του Αναδόχου και θεωρούνται ανοιγμένες στις τιμές της προφοράς του.

6.6 Προσωπικό Αναδόχου

- (1) Το βραδύτερο σε τριάντα (30) ημερολογιακές ημέρες από την υπογραφή της σύμβασης κατασκευής του έργου, ο Ανάδοχος πρέπει να υποβάλει οριστικό οργανόγραμμα εργοταξιακού προσωπικού που θα τεθεί υπόψη της Διευθύνουσας Υπηρεσίας για έλεγχο και αποδοχή ως προς την ελάχιστη κάλυψη των υπεύθυνων θέσεων του εργοταξίου.

Ειδικότερα ο Ανάδοχος εκτός από το διορισμό του προϊστάμενου του εργοταξιακού γραφείου και του αναπληρωτή του (Άρθρο 4.3 της παρούσας), υποχρεούται να στελεχώσει μόνιμα τις εργοταξιακές του λειτουργίες με ειδικευμένο και έμπειρο προσωπικό, αναγκαίο επί τόπου του έργου για την επαρκή καθοδήγηση, παρακολούθηση και εκτέλεση του έργου. Στο ανωτέρω προσωπικό, από το οποίο θα πρέπει να καλύπτονται και οι αρμοδιότητες υπεύθυνου χρονικού προγραμματισμού και ελέγχου της προόδου του έργου, υπεύθυνου ποιότητας έργου και υπεύθυνου υγιεινής και ασφάλειας, θα περιλαμβάνεται απαραίτητα ένας Διπλωματούχος Μηχανικός Ανώτατης Σχολής, με εμπειρία στη κατασκευή παρομοίων έργων.

- (2) Όλα τα στελέχη, τα οποία θα απασχοληθούν στο Έργο κατά την εκτέλεση του Έργου, θα συμπεριληφθούν επωνύμως στο «Οργανόγραμμα Εργοταξίου» που θα συνταχθεί και θα υποβληθεί από τον Ανάδοχο σύμφωνα με τα οριζόμενα παραπάνω. Το οργανόγραμμα θα συνοδεύεται από τα Βιογραφικά Σημειώματα και από τα Πιστοποιητικά Εμπειρίας των προαναφερόμενων στελεχών.
- (3) Ο Ανάδοχος είναι εξ ολοκλήρου υπεύθυνος για τη λήψη των απαραίτητων μέτρων ώστε να προληφθεί οποιαδήποτε ατασθαλία, παρανομία, βίαιη διατάραξη τάξης ή κατά οποιοδήποτε τρόπο ανάρμοστη συμπεριφορά εκ μέρους του προσωπικού του και για τη διατήρηση ομαλών συνθηκών και την προστασία προσώπων και περιουσιών στους εργοταξιακούς χώρους ή γύρω από αυτούς.
- (4) Η Υπηρεσία δύναται κατά την απόλυτη κρίση της να ζητήσει την απομάκρυνση μέλους ή μελών του προσωπικού του Αναδόχου από το έργο, οπότε ο Ανάδοχος υποχρεούται να τους απομακρύνει και να τους αντικαταστήσει με άλλους, των οποίων ο διορισμός θα υπόκειται στους όρους της παρούσας παραγράφου. Επίσης, η Υπηρεσία μπορεί να διατάσσει τη στελέχωση του εργοταξίου με πρόσθετο προσωπικό, οπότε, κατά την κρίση της, γίνεται απαραίτητο.
- (5) Ρητά καθορίζεται ότι ο διορισμός των υπόψη προσώπων του Αναδόχου σε καμία περίπτωση δεν απαλλάσσει τον τελευταίο από τις ευθύνες και τις υποχρεώσεις του, ο δε Ανάδοχος παραμένει πάντοτε αποκλειστικά και εξ ολοκλήρου υπεύθυνος απέναντι στην Υπηρεσία.

ΑΡΘΡΟ 7. ΕΞΟΠΛΙΣΜΟΣ, ΥΛΙΚΑ ΚΑΙ ΕΡΓΑΣΙΑ

7.1 Τρόπος εκτέλεσης

- (1) Εκτός εάν ορίζεται διαφορετικά στη σύμβαση, ο Ανάδοχος είναι εξ ολοκλήρου μόνος υπεύθυνος με δική του δαπάνη για την επιλογή και παροχή των απαραίτητων εργατικών, υλικών και μηχανημάτων, τη μεταφορά τους από τις πηγές προμήθειάς τους, καθώς και για τη χρησιμοποίησή τους και την εν γένει εκτέλεση των έργων κατά τους όρους της παρούσας, των σχετικών ΕΤΕΠ και των λοιπών εγκεκριμένων συμβατικών τευχών και σχεδίων.
- (2) Ο Ανάδοχος πρέπει να εκτελέσει τα διάφορα έργα σύμφωνα με τα γενικά και λεπτομερειακά σχέδια της εγκεκριμένης μελέτης, καθώς και με τυχόν συμπληρωματικά, κατά το στάδιο κατασκευής, που θα εγκριθούν από την Υπηρεσία.
- (3) Σε περίπτωση που, κατά τη διάρκεια της εκτέλεσης του έργου και μέχρι την οριστική παραλαβή του, οι εργασίες ή τμήμα τους ή τα υλικά που χρησιμοποιούνται ή που χρησιμοποιήθηκαν για την εκτέλεση των εργασιών είναι, κατά την κρίση της Υπηρεσίας, ελαττωματικά, ατελή ή ακατάλληλα ή δεν πληρούν τις απαιτήσεις των προδιαγραφών και γενικά δεν συμφωνούν με εκείνα που ορίζονται στη σύμβαση, ή σε περίπτωση που οποιαδήποτε εργασία παρουσιάζει ελαττώματα τα οποία δεν αποκαθίστανται από τον Ανάδοχο τότε εφαρμόζονται οι σχετικές διατάξεις της παρ.2 και της παρ.3 του Άρθρου 60 του Ν.4412/16.
- (4) Ο Εργοδότης έχει το δικαίωμα να διενεργεί, ανά πάσα στιγμή, δειγματοληψία και έλεγχο ποιότητας, διαστάσεων κτλ, τόσο των κάθε φύσης υλικών και εξοπλισμού, όσο και των εργασιών, σύμφωνα με τα καθοριζόμενα στις Τεχνικές Προδιαγραφές. Οι παραπάνω έλεγχοι και δοκιμές δεν απαλλάσσουν τον Ανάδοχο από την ευθύνη σαν μοναδικού και εξ ολοκλήρου υπεύθυνου για την ποιότητα και το δόκιμο των κάθε φύσης υλικών, ειδών, εξοπλισμού και εργασιών.
- (5) Ο Ανάδοχος δεν δικαιούται σε καμία περίπτωση, να επικαλεστεί την παρουσία εκπροσώπων της Υπηρεσίας στον τόπο του έργου, για να απαλλαχθεί από τις συμβατικές υποχρεώσεις του, εκεί όπου διαπιστώθηκαν, μεταγενέστερα, ελαττωματικές εργασίες, παραλείψεις ή ατέλειες, εκτός αν αυτές οφείλονται σε γραπτές εντολές ή οδηγίες της Υπηρεσίας.
- (6) Ο Ανάδοχος θα έχει όλη την ευθύνη για κάθε καθυστέρηση στην πρόοδο ή αποπεράτωση του έργου από την εφαρμογή του παρόντος άρθρου, εκτός αν τα αποτελέσματα των εργαστηριακών δοκιμών αποβούν υπέρ του Αναδόχου ή αν αποδειχθεί ότι τα έργα δεν είναι κακότεχνα.

7.2 Τοπογραφικά στοιχεία και έλεγχοι - χαράξεις - τοπογραφικά διαγράμματα

- (1) Ο Ανάδοχος υποχρεούται να παρέχει για αποκλειστική χρήση της Υπηρεσίας, σε όλη τη διάρκεια εκτέλεσης των έργων, όλα τα όργανα ελέγχου, τα βοηθητικά εξαρτήματα και το κατάλληλο προσωπικό, που είναι αναγκαία για όλους τους τοπογραφικούς ελέγχους που θα απαιτηθούν σε όλες τις φάσεις κατασκευής του έργου. Για το σκοπό αυτό θα λάβει υπόψη την τοπογραφική αποτύπωση, που περιλαμβάνεται στην εγκεκριμένη μελέτη και (στη περίπτωση υφιστάμενων έργων) και όλα τα «ως κατασκευάστηκαν σχέδια», που θα του χορηγήσει η Υπηρεσία. Η τοπογραφική αποτύπωση θα συνδεθεί με το Ε.Γ.Σ.Α. '87 και τα υψόμετρα θα είναι από μέση στάθμη θάλασσας.
- (2) Ο Ανάδοχος, πριν αρχίσει κάθε μόνιμη εργασία, πρέπει να εγκαταστήσει ένα ολοκληρωμένο σύστημα μόνιμων υψομετρικών αφετηριών (REPERES) στα διάφορα τμήματα του έργου, όπως απαιτείται ή σύμφωνα με τις οδηγίες που θα του δοθούν (Άρθρο 114, ΠΔ.696/74 ως ισχύει σήμερα). Οι ανωτέρω αφετηρίες θα τοποθετηθούν με κλειστή όδευση, θα οριοθετηθούν και θα προστατευθούν από κάθε πιθανή φθορά και θα είναι εκτός εύρους κατάληψης των κατασκευών, ώστε να μη θίγονται και να είναι προσβάσιμες ανεξάρτητα των εκτελούμενων εργασιών.

- (3) Η τοπογραφική αποτύπωση, η τοποθέτηση, οριοθέτηση, προστασία και εξασφάλιση των υψομετρικών αφετηριών, θα γίνει με δαπάνες του Αναδόχου, που θεωρούνται ανηγμένες στις τιμές προσφοράς του έργου.
- (4) Στις υποχρεώσεις του Αναδόχου περιλαμβάνεται και ο κατάλληλος τοπογραφικός εξοπλισμός, που θα βρίσκεται επιτόπου του έργου και με τον οποίο θα γίνονται όλοι οι τοπογραφικοί έλεγχοι κατά την διάρκεια της κατασκευής.
- (5) Ο Ανάδοχος υποχρεούται να συντάξει τοπογραφικά διαγράμματα, σε όσες θέσεις είναι αναγκαία και δεν υπάρχουν, στην κατάλληλη και αποδεκτή από την Υπηρεσία ακρίβεια και κλίμακα, για όλες τις περιπτώσεις που τέτοια διαγράμματα θα απαιτηθούν, όπως π.χ., για δανειοθαλάμους, λατομεία, χώρους απόθεσης, προσωρινά έργα, χώρους εργοταξίων, τεχνικά έργα κτλ. Τα διαγράμματα αυτά θα συνδέονται με το Ε.Γ.Σ.Α '87.
- (6) Για όλες τις τοπογραφικές εργασίες οι προδιαγραφές που ισχύουν είναι εκείνες του ΠΔ.696/74, όπως ισχύει με τις τροποποιήσεις που επέφεραν μεταγενέστερες διατάξεις, και των συναφών εγκυκλίων του ΥΠΕΧΩΔΕ.

7.3 Εξοπλισμός Αναδόχου

- (1) Ο Ανάδοχος με ευθύνη και δαπάνη του, υποχρεούται να προμηθεύσει και να μεταφέρει επί τόπου του έργου όλα τα μηχανήματα, εργαλεία και λοιπό απαραίτητο εξοπλισμό για την έντεχνη και εμπρόθεσμη εκτέλεση του έργου. Υποχρεούται να διαθέτει επαρκή μεταφορικά, ανυψωτικά και άλλα μηχανικά μέσα, εργαλεία και συσκευές για την εγκατάσταση, τον έλεγχο, τον εντοπισμό τυχόν βλαβών και την αποκατάστασή τους μετά τον έλεγχο, προκειμένου να ανταποκριθεί στις υποχρεώσεις που απορρέουν από τη σύμβαση.
- (2) Αν, παρ' όλα αυτά, και κατά την απόλυτη κρίση της Υπηρεσίας, δεν κριθούν κατάλληλα ή επαρκή τα μηχανικά και λοιπά μέσα που προσκομίστηκαν στο έργο για την εμπρόθεσμη και έντεχνη περάτωση των εργασιών, τότε ο Ανάδοχος υποχρεούται, μέσα σε 15μερη προθεσμία από τη λήψη σχετικής γραπτής εντολής της Υπηρεσίας, να αντικαταστήσει ή ενισχύσει τον επί τόπου υπάρχοντα εξοπλισμό του, σύμφωνα με τις υποδείξεις της Υπηρεσίας.
- (3) Σε κάθε περίπτωση ο Ανάδοχος είναι υπεύθυνος για την πρόοδο του έργου, σύμφωνα με το εγκεκριμένο από την Υπηρεσία χρονοδιάγραμμα κατασκευής έστω και αν η Υπηρεσία έκανε ή όχι χρήση του παρόντος Άρθρου.
- (4) Ειδικότερα για τον κύριο και εξειδικευμένο μηχανικό εξοπλισμό κατασκευής του έργου, όπως αυτός προκύπτει από τα συμβατικά τεύχη, ορίζεται ότι αυτός θα πρέπει να γίνει αποδεκτός από την Υπηρεσία πριν από την προσκόμισή του στο έργο για έναρξη της εκτέλεσης των εργασιών κατασκευής. Για τον ανωτέρω λόγο ο Ανάδοχος θα πρέπει να κοινοποιεί προηγούμενα στην Υπηρεσία τους τύπους των μηχανημάτων με τα αναγκαία τεχνικά χαρακτηριστικά κατασκευής και απόδοσης, που θα είναι σύμφωνα με τις απαιτήσεις των όρων δημοπράτησης .
- (5) Επίσης, με ευθύνη και δαπάνη του, ο Ανάδοχος οφείλει να εγκαταστήσει και να εξοπλίσει πλήρως όλες τις προβλεπόμενες εργοταξιακές εγκαταστάσεις, όπως αυτές απαιτούνται για την εκπλήρωση των συμβατικών του υποχρεώσεων ή/και ορίζονται στα συμβατικά τεύχη.
- (6) Όλες οι ανωτέρω εργασίες και εγκαταστάσεις δεν θα πληρωθούν ιδιαίτερος επειδή η δαπάνη τους περιλαμβάνεται ανοιγμένη στα κονδύλια των τιμών της προσφοράς του Αναδόχου.

7.4 Υλικά, μηχανήματα και εργαλεία

7.4.1 Γενικά

- (1) Ο Ανάδοχος φέρει αμέριση την ευθύνη για την άριστη ποιότητα και τη συμφωνία με τις προδιαγραφές των κάθε φύσης υλικών κτλ., που ενσωματώνονται στα διάφορα έργα και εξυπακούεται, ότι με την προσφορά του ανέλαβε την υποχρέωση και την ευθύνη να εκτελέσει έντεχνα τα έργα με δόκιμα υλικά.

- (2) Ο Ανάδοχος οφείλει να προμηθεύσει με δική του δαπάνη όλα τα εργαλεία και μηχανήματα, που είναι αναγκαία για την κατασκευή των έργων, την μεταφορά κάθε είδους υλικού από τα λατομεία και τις λωπές πηγές, την εγκατάσταση και σύνδεση του εξοπλισμού και γενικά για την εκτέλεση όλων των εργασιών, που αποτελούν αντικείμενο της παρούσας εργολαβίας. Οφείλει επίσης ο Ανάδοχος να επισκευάζει, να συντηρεί και να ασφαρίζει με δικές του δαπάνες τα μηχανήματα και τα εργαλεία από κάθε κίνδυνο.
- (3) Ο Ανάδοχος πρέπει να χρησιμοποιήσει για την κατασκευή του έργου υλικά και έτοιμα ή ημικατεργασμένα προϊόντα που προδιαγράφονται, συνοδευόμενα, όπου απαιτείται από τα συμβατικά τεύχη, από κατάλληλα πιστοποιητικά ποιοτικής συμμόρφωσης, σύμφωνα με τις Ε.Τ.Ε.Π., τις Τ.Π. και το ΠΠΕ του έργου. Απαγορεύεται η χρησιμοποίηση υλικών απροσδιόριστης ποιότητας ή άγνωστης προέλευσης ή η ενσωμάτωση στο έργο υλικών που δεν έχουν προηγουμένως τύχει της έγκρισης της Υπηρεσίας.
- (4) Όλα τα προσκομιζόμενα από τον Ανάδοχο είδη και υλικά για ενσωμάτωση στα έργα θα είναι καινούργια, χωρίς ελαττώματα και θα πληρούν τους αντίστοιχους συμβατικούς όρους, που καθορίζουν τον τύπο, κατηγορία και λοιπά χαρακτηριστικά των ειδών και υλικών που θα χρησιμοποιηθούν.
- (5) Για την οποιαδήποτε πληρωμή υλικού, μηχανήματος ή συσκευής αυτή θα πρέπει να προσκομισθεί στο εργοτάξιο του έργου ή σε αποθήκη φύλαξης στην περιοχή.

7.4.2 Υποβολή τεχνικών στοιχείων και δειγμάτων υλικών

- (1) Ισχύουν τα αναφερόμενα στην παράγραφο 7.9.4 της παρούσας ΣΥ.
- (2) Οι ανωτέρω υποβολές στοιχείων στην Υπηρεσία για έγκριση, πρέπει να γίνονται έγκαιρα πριν από την παραγγελία, κατά τρόπον ώστε η Υπηρεσία, αφού εκτελέσει τους οποιοσδήποτε κατ' αυτήν αναγκαίους ελέγχους και διερευνήσει κατάλληλα το θέμα, να έχει στη διάθεσή της επαρκή χρόνο για να διατυπώσει διαφωνία, αποδοχή, ή οποιαδήποτε παρατήρηση και να απομένει επίσης επαρκής χρόνος στον Ανάδοχο για να αναπροσαρμόσει, σύμφωνα με τις απόψεις της Υπηρεσίας την παραγγελία του.
- (3) Σύμφωνα με τα ανωτέρω, στο χρονοδιάγραμμα του έργου θα εξασφαλίζονται τα κατάλληλα χρονικά περιθώρια πριν από τις παραγγελίες των εν λόγω μηχανημάτων, υλικών, συσκευών και έτοιμων προϊόντων και θα γίνεται έγκαιρη πρόβλεψη παραγγελιών, ώστε να μη δημιουργούνται καθυστερήσεις στην εκτέλεση των έργων.
- (4) Η έγκριση των ειδών αυτών από την Υπηρεσία, που γίνεται για την πραγματοποίηση της παραγγελίας από τον Ανάδοχο, δεν απαλλάσσει τον Ανάδοχο από τις ευθύνες του και την υποχρέωση του να είναι τα είδη που θα εγκαταστήσει σύμφωνα με τα συμβατικά τεύχη και να αποδειχθεί τούτο κατά τις δοκιμές και παραλαβές των εγκαταστάσεων.
- (5) Παραμένει στο ακέραιο το δικαίωμα της Υπηρεσίας να προβεί σε τυχαία δειγματοληψία επί των υλικών, συσκευών, μηχανημάτων, έτοιμων προϊόντων κτλ. που προσκομίστηκαν στο εργοτάξιο και να εκτελέσει δοκιμές παραλαβής, σύμφωνα με τα συμβατικά τεύχη, να διατάξει δε την άμεση απομάκρυνση από το εργοτάξιο κάθε είδους υλικού, μηχανήματος, συσκευής, έτοιμου προϊόντος κτλ., που δεν πληροί τους συμβατικούς όρους που αναφέρονται στην ποιότητα και τα χαρακτηριστικά του.
- (6) Οποιαδήποτε καθυστέρηση προκύψει από τυχόν εσφαλμένη επιλογή από τον Ανάδοχο, και απόρριψη της από την Υπηρεσία, καθώς και η επανυποβολή νέων στοιχείων από τον Ανάδοχο, δεν θα αποτελεί λόγο για παράταση των συμβατικών προθεσμιών αποπεράτωσης του έργου.
- (7) Επισημαίνεται ότι η Υπηρεσία διατηρεί το δικαίωμα να μην εγκρίνει την ενσωμάτωση στο έργο προϊόντων για τα οποία θα εκφράζονται αμφιβολίες διαθεσιμότητας ανταλλακτικών, αξιοπιστίας της παραγωγής (βιοτεχνικής ή βιομηχανικής) ή μη ύπαρξης οργανωμένης αντιπροσωπείας στην Ελλάδα (για εισαγόμενα προϊόντα από το εξωτερικό). Επιπρόσθετα, η Υπηρεσία διατηρεί το δικαίωμα να αξιολογήσει μόνη εκείνη ότι τα οποιαδήποτε σχετικά προϊόντα θα λειτουργούν αξιόπιστα κάτω από τις συνθήκες για τις οποίες προορίζονται, για τη χρονική περίοδο για την οποία προορίζονται, και με προϋπόθεση εύλογης δαπάνης συντήρησης, κατά τα λοιπά όπως ορίζεται στις Ε.Τ.Ε.Π. και τις Τ.Π. της μελέ-

της του έργου. Από τα κατά τα ανωτέρω δικαιώματα της Υπηρεσίας για προϊόντα, κατά τα άλλα σύμφωνα με τα συμβατικά τεύχη, δεν προκύπτει για τον Ανάδοχο κανένα δικαίωμα οικονομικής ή άλλης φύσης ή/και παράτασης προθεσμίας.

7.4.3 Φύλαξη υλικών

- (1) Ο Ανάδοχος υποχρεούται να διαχωρίζει και φυλάσσει, με μέριμνα και δαπάνη του, σε ιδιαίτερους φυλασσόμενους χώρους όσα υλικά έχουν προσκομιστεί στο εργοτάξιο. Ομοίως, σε ιδιαίτερους χώρους θα φυλάσσονται τα κατά τα ανωτέρω δείγματα υλικών, συσκευών, μηχανημάτων, κτλ.
- (2) Οι χώροι αποθήκευσης υλικών και δειγμάτων θα υπάρχουν στο εργοτάξιο ή σε κατάλληλο εργοταξιακό χώρο του Αναδόχου, όπως θα συμφωνηθεί μεταξύ του Αναδόχου και της Υπηρεσίας, για την καλύτερη δυνατή αποδοτικότητα και την αξιοπιστία της ποιότητας του έργου.

7.5 Επιθεώρηση

- (1) Ισχύουν τα οριζόμενα στο Άρθρο 179 του Ν.4412/16.
- (2) Η Υπηρεσία έχει το δικαίωμα να προβαίνει σε οποιαδήποτε επιθεώρηση και έλεγχο ήθελε κρίνει αναγκαίο σχετικά με την ικανότητα και την επάρκεια του προσωπικού του Αναδόχου, τα υλικά, τις μεθόδους εργασίας, την πρόοδο των εργασιών, το εργατικό κόστος κτλ. Ο Ανάδοχος υποχρεούται να τηρεί με ακρίβεια και πλήρη ενημερότητα, σύμφωνα με τους εκάστοτε νόμους, όλα γενικά τα λογιστικά βιβλία, στοιχεία και μητρώα που αφορούν στο προσωπικό που απασχολεί, τους μισθούς, τα ημερομίσθια και τα επιδόματα, τις ασφαλιστικές και άλλες εισφορές κτλ., τις απογραφές του εξοπλισμού, των μηχανημάτων, των εργαλείων και υλικών που προσκομίστηκαν στο εργοτάξιο και χρησιμοποιούνται σε αυτό και γενικά όλα τα βιβλία, δελτία και καταστάσεις σχετικές με την πρόοδο των εργασιών, τα διαγράμματα, τους ανακεφαλαιωτικούς πίνακες και λοιπά στοιχεία που ήθελε ζητήσει η Υπηρεσία. Ο Ανάδοχος είναι υποχρεωμένος να χορηγεί στην Υπηρεσία, μετά από σχετική αίτησή της, αντίγραφα από τις εκθέσεις καταστάσεις κτλ., που αναφέρθηκαν προηγουμένως.

7.6 Μέτρα Ασφαλείας - Πρόληψη ατυχημάτων -Έλεγχος επιβλαβών αερίων

- (1) Ο Ανάδοχος οφείλει να παίρνει τα επιβαλλόμενα για κάθε περίπτωση μέτρα ασφαλείας, για την πρόληψη οποιουδήποτε ατυχήματος και οποιασδήποτε ζημιάς κατά τη διάρκεια εκτέλεσης των έργων, είναι δε μόνος υπεύθυνος γι' αυτά και έχει αποκλειστικά αυτός όλες τις αστικές και ποινικές ευθύνες για κάθε τι που θα συμβεί, είτε από δική του υπαιτιότητα (από πράξεις ή/και παραλείψεις του), είτε από τα εργαλεία και μηχανήματα που απασχολούνται στο έργο του. Οι σχετικές ευθύνες του Αναδόχου ορίζονται περαιτέρω στο Άρθρο 14 της παρούσας.
- (2) Για την προστασία και αντιμετώπιση πυρκαγιών στις εγκαταστάσεις των εργοταξιακών χώρων και στους χώρους εκτέλεσης των εργασιών, καθώς και σε κάθε μηχανήμα του εξοπλισμού του, ο Ανάδοχος υποχρεούται να φροντίζει :
 - i. Για την εγκατάσταση κατάλληλου εξοπλισμού πυρόσβεσης.
 - ii. Για τον περιοδικό καθαρισμό των χώρων από επικίνδυνα για ανάφλεξη υλικά και την κατάλληλη διάθεσή τους.
 - iii. Να μην πραγματοποιεί εργασίες συγκολλήσεων ή εργασίες ανοικτής φλόγας κοντά σε χώρους αποθήκευσης καυσίμων ή άλλων εύφλεκτων υλών, του εργοταξίου και των γειτονικών ιδιοκτησιών που ανήκουν σε τρίτους.
 - iv. Για την ασφαλή αποθήκευση των εκρηκτικών υλών, που θα γίνεται κατόπιν και σύμφωνα με σχετική άδεια της αρμόδιας Αρχής και βάσει των κείμενων διατάξεων διαχείρισής τους.
- (3) Επίσης ο Ανάδοχος πρέπει να παίρνει όλα τα ενδεδειγμένα μέτρα για την αποφυγή ζημιών και ατυχημάτων από τη χρήση εκρηκτικών υλών, όπως π.χ. ελεγχόμενες εκρήξεις, συστήματα συναγερμού για την απομάκρυνση ατόμων από τους χώρους των εκρήξεων,

λήψη προστατευτικών μέτρων για υπερκείμενες, υποκείμενες ή παρακείμενες κατασκευές και ιδιοκτησίες κτλ., εφόσον βεβαίως του επιτραπεί από την Υπηρεσία να χρησιμοποιήσει εκρηκτικές ύλες στις εκοκαφές. Τέλος, ο Ανάδοχος υποχρεούται να ακολουθεί όλες τις υποδείξεις των εντεταλμένων οργάνων του Κράτους (Επιθεώρηση Εργασίας, κτλ.).

- (4) Ρητά καθορίζεται ότι, ανεξάρτητα από τα ανωτέρω, ο Ανάδοχος παραμένει μόνος και αποκλειστικά υπεύθυνος για την ασφάλεια των εργαζομένων ή των με άλλο τρόπο εμπλεκόμενων στα έργα και είναι δική του ευθύνη η λήψη των ενδεδειγμένων και ορθών μέτρων ασφαλείας και η τήρηση των σχετικών κανονισμών. Για θέματα πρόληψης ατυχημάτων ισχύουν όσα ορίζονται από την Ελληνική νομοθεσία, όπως εκάστοτε ισχύει, κατά το χρόνο εφαρμογής των σχετικών διατάξεων.
- (5) Όλες οι δαπάνες, που συνεπάγονται τα ανωτέρω, βαρύνουν τον Ανάδοχο και θεωρούνται ανηγμένες στις τιμές της προσφοράς του.

7.7 Ασφάλεια και υγιεινή

- (1) Ο Ανάδοχος υποχρεούται να υποβάλλει πριν από την έναρξη των εργασιών Σχέδιο Ασφαλείας και Υγείας (ΣΑΥ) καθώς και να δημιουργήσει Φάκελο Ασφαλείας και Υγείας (ΦΑΥ) σύμφωνα με τα αναφερόμενα στο Άρθρο 3 του ΠΔ.305/96. Τα ανωτέρω ΣΑΥ και ΦΑΥ θα συνταχθούν έτσι, ώστε να είναι συμβατά με τα σχετικά υποδείγματα που έχουν συνταχθεί από το ΤΕΕ (ΤΕΕ/10068/22-4-98 έγγραφο προς Υπουργούς ΠΕΧΩΔΕ και Εργασίας και Κοινωνικών Ασφαλίσεων).
- (2) Ο Ανάδοχος υποχρεούται να εκτελεί τα έργα με ασφαλή τρόπο και σύμφωνα με τους Νόμους, Διατάγματα, Αστυνομικές και λοιπές διατάξεις και τις οδηγίες της Υπηρεσίας, που αφορούν την υγιεινή και την ασφάλεια των εργαζομένων. Προς τούτο πρέπει ο Ανάδοχος να υποβάλει έγκαιρα προς έγκριση από την Υπηρεσία εγχειρίδιο ασφαλείας, μαζί με πίνακα διανομής και βεβαίωσης ενημέρωσης όλου του προσωπικού του εργοταξίου, αλλά και κάθε νεοπροσλαμβανομένου στο εργοτάξιο. Τέλος πρέπει να ορίσει ένα μέλος του εργοταξίου του σαν Υπεύθυνο Ασφαλείας. Το εν λόγω μέλος του εργοταξίου θα έχει υποχρέωση για ενημέρωση και παρακολούθηση τήρησης όλων των κανόνων υγιεινής και ασφαλείας από όλους τους εργαζόμενους. Ο προϊστάμενος του εργοταξιακού γραφείου του Αναδόχου παραμένει πάντα τελικός υπεύθυνος για την υγιεινή και ασφάλεια.
- (3) Ρητά καθορίζεται ότι ο Ανάδοχος παραμένει μόνος και αποκλειστικά υπεύθυνος για την ασφάλεια των εργαζομένων στα έργα και είναι δική του ευθύνη η λήψη των ενδεδειγμένων και ορθών μέτρων ασφαλείας και η τήρηση των σχετικών κανονισμών. Για θέματα πρόληψης ατυχημάτων ισχύουν όσα ορίζονται από την Ελληνική νομοθεσία, όπως εκάστοτε ισχύει κατά το χρόνο της εφαρμογής των διατάξεων.
- (4) Όλες οι δαπάνες εφαρμογής των διατάξεων υγιεινής και ασφαλείας βαρύνουν τον Ανάδοχο και θα πρέπει να έχουν συνυπολογισθεί απ' αυτόν κατά τη διαμόρφωση της προσφοράς του κατά ανηγμένο τρόπο στις τιμές της προσφοράς του.

7.8 Απαιτούμενα μέτρα ασφαλείας και υγείας στο εργοτάξιο

- (1) Ο ανάδοχος έχει την υποχρέωση για την τήρηση των διατάξεων της εργατικής νομοθεσίας, των διατάξεων και κανονισμών για την πρόληψη ατυχημάτων στο προσωπικό του, ή στο προσωπικό του φορέα του έργου, ή σε οποιονδήποτε τρίτο, ώστε να εξαλείφονται ή να ελαχιστοποιούνται οι κίνδυνοι ατυχημάτων ή επαγγελματικών ασθενειών κατά την φάση κατασκευής του έργου: ΠΔ 305/96 (αρ. 7-9), Ν.4412/16 (αρ. 138 παρ.7), Ν. 3850/101 (αρ. 42).
- (2) **Στα πλαίσια της ευθύνης του, ο ανάδοχος υποχρεούται:**

¹ Ο Ν.3850/10 Κύρωση του Κώδικα νόμων για την υγεία και την ασφάλεια των εργαζομένων άρ. δεύτερο, καταργεί διατάξεις που ρυθμίζονται από αυτόν όπως διατάξεις των : Ν.1568/85, ΠΔ 294/88, ΠΔ 17/96, κλπ.

- α. Να εκπονεί κάθε σχετική μελέτη (στατική κριωμάτων, μελέτη προσωρινής σήμανσης έργων κλπ.) και να λαμβάνει όλα τα σχετικά μέτρα Ν.4412/16 (αρθ. 138 παρ.7).
- β. Να λαμβάνει μέτρα προστασίας σύμφωνα με την ισχύουσα νομοθεσία στο Σχέδιο Ασφάλειας και Υγείας (ΣΑΥ), όπως αυτό ρυθμίζεται με τις αποφάσεις του (τ.) ΥΠΕΧΩΔΕ: ΔΙΠΑΔ/οικ.177/2-3-01, ΔΕΕΠΠ/85/14-5-01 και ΔΙΠΑΔ/οικ889/27-11-02, στο χρονοδιάγραμμα των εργασιών, καθώς και τις ενδεχόμενες τροποποιήσεις ή άλλες αναγκαίες αναπροσαρμογές των μελετών κατά τη φάση της μελέτης και της κατασκευής του έργου: Ν.4412/16 (αρ. 138 παρ.7)
- γ. Να επιβλέπει ανελλιπώς την ορθή εφαρμογή των μέτρων ασφάλειας και υγείας των εργαζομένων, να τους ενημερώνει / εκπαιδεύει για την αναγκαιότητα της τήρησης των μέτρων αυτών κατά την εργασία, να ζητά τη γνώμη τους και να διευκολύνει τη συμμετοχή τους σε ζητήματα ασφάλειας και υγείας : ΠΔ 1073/81 (αρ. 111), ΠΔ 305/96 (αρ.10,11), Ν.3850/10 (αρ. 42- 49).

Για την σωστή εφαρμογή της παρ.γ στους αλλοδαπούς εργαζόμενους, είναι αυτονόητο ότι η γνώση από αυτούς της ελληνικής γλώσσας κρίνεται απαραίτητη ώστε να μπορούν να κατανοούν την αναγκαιότητα και τον τρόπο εφαρμογής των μέτρων ασφάλειας και υγείας (εκτός ειδικών περιπτώσεων όπου τμήμα ή όλο το έργο έχει αναλάβει να κατασκευάσει ξένη εξειδικευμένη εταιρεία).

(3) Σύμφωνα με τα προαναφερόμενα της παρ. (2), ο ανάδοχος υποχρεούται να τηρεί τα ακόλουθα:

Εκ των προτέρων γνωστοποίηση - Σχέδιο Ασφάλειας Υγείας (ΣΑΥ) - Φάκελος Ασφάλειας Υγείας (ΦΑΥ) και συγκεκριμένα:

- α. Να διαβιβάσει στην αρμόδια επιθεώρηση εργασίας πριν από την έναρξη των εργασιών, την εκ των προτέρων γνωστοποίηση, προκειμένου για εργοτάξιο με προβλεπόμενη διάρκεια εργασιών που θα υπερβαίνει τις 30 εργάσιμες ημέρες και στο οποίο θα ασχολούνται ταυτόχρονα περισσότεροι από 20 εργαζόμενοι ή ο προβλεπόμενος όγκος εργασιών θα υπερβαίνει τα 500 ημερομίσθια: ΠΔ 305/96 (αρ 3 παρ. 12 και 13). Η γνωστοποίηση καταρτίζεται σύμφωνα με το παράρτημα ΙΙΙ του άρθρου 12 του ΠΔ 305/96.
- β. Να ακολουθήσει τις υποδείξεις / προβλέψεις των ΣΑΥ-ΦΑΥ τα οποία αποτελούν τμήμα της τεχνικής μελέτης του έργου (οριστικής ή εφαρμογής) σύμφωνα με το Π.Δ. 305/96 (αρ.3 παρ.8) και την ΥΑ ΔΕΕΠΠ/οικ/85/2001 του (τ.) ΥΠΕΧΩΔΕ η οποία ενσωματώθηκε Ν.4412/16 (αρ. 138 παρ.7)
- γ. Να αναπτύξει, να προσαρμόσει και να συμπληρώσει τα ΣΑΥ-ΦΑΥ της μελέτης (τυχόν παραλήψεις που θα διαπιστώσει ο ίδιος ή που θα του ζητηθούν από την Υπηρεσία), σύμφωνα με την μεθοδολογία που θα εφαρμόσει στο έργο ανάλογα με την κατασκευαστική του δυσκολία, τις ιδιαιτερότητές του, κλπ (μέθοδος κατασκευής, ταυτόχρονη εκτέλεση φάσεων εργασιών, πολιτική ασφάλειας, οργάνωση, εξοπλισμός, κλπ).
- δ. Να αναπροσαρμόσει τα ΣΑΥ-ΦΑΥ ώστε να περιληφθούν σε αυτά εργασίες που θα προκύψουν λόγω τροποποίησης της εγκεκριμένης μελέτης και για τις οποίες θα απαιτηθούν τα προβλεπόμενα από την ισχύουσα νομοθεσία, μέτρα ασφάλειας και υγείας : ΠΔ 305/96 (αρ. 3 παρ.9) και ΥΑ ΔΙΠΑΔ/οικ/889/2002 (παρ.2.9) του (τ.) ΥΠΕΧΩΔΕ η οποία ενσωματώθηκε στο Ν.4412/16 (αρ. 138 παρ.7).
- ε. Να τηρήσει τα ΣΑΥ-ΦΑΥ στο εργοτάξιο, κατά την εκτέλεση του έργου : ΠΔ 305/96 (αρ. 3 παρ.10) και ΥΑ ΔΙΠΑΔ/οικ/889/2002 (παρ.2.9Δ) του (τ.)ΥΠΕΧΩΔΕ και να τα έχει στη διάθεση των ελεγκτικών αρχών.
- στ. Συμπληρωματικές αναφορές στο Σχέδιο Ασφάλειας Υγείας (ΣΑΥ) και στο Φάκελο Ασφάλειας Υγείας (ΦΑΥ).

Το ΣΑΥ αποσκοπεί στην πρόληψη και στον περιορισμό των κινδύνων για τους εργαζόμενους και για τα άλλα εμπλεκόμενα μέρη που παρευρίσκονται στο εργοτάξιο κατά τη διάρκεια κατασκευής του έργου.

Αντίστοιχα ο ΦΑΥ αποσκοπεί στην πρόληψη και στον περιορισμό των κινδύνων για όσους μελλοντικά ασχοληθούν με τη συντήρηση ή την επισκευή του έργου.

Το περιεχόμενο του ΣΑΥ και του ΦΑΥ αναφέρεται στο ΠΔ 305/96 (αρ.3 παρ.5-7) και στις ΥΑ: ΔΙΠΑΔ/οικ/177/2001 (αρ.3) και ΔΙΠΑΔ/οικ/889/2002 (παρ.2.9) του (τ.) ΥΠΕΧΩΔΕ οι οποίες ενσωματώθηκαν στο Ν.4412/16 (αρ. 138 παρ.7).

Η υποχρέωση εκπόνησης ΣΑΥ προβλέπεται σύμφωνα με το ΠΔ 305/96 (αρ. 3 παρ.4), όταν:

- α. Απαιτείται Συντονιστής στη φάση της μελέτης, δηλ. όταν θα απασχοληθούν περισσότερα του ενός συνεργεία στην κατασκευή.
- β. Οι εργασίες που πρόκειται να εκτελεστούν ενέχουν ιδιαίτερους κινδύνους: Π.Δ.305/96 (αρθ.12 παράρτημα ΙΙ).
- γ. Απαιτείται εκ των προτέρων γνωστοποίηση στην αρμόδια επιθεώρηση εργασίας.
- δ. Για την έναρξη των οικοδομικών εργασιών, επιβάλλεται με ευθύνη του κυρίου ή του έχοντος νόμιμο δικαίωμα: θεώρηση του σχεδίου και του φακέλου ασφάλειας και υγείας (ΣΑΥ,ΦΑΥ) του έργου από την αρμόδια Επιθεώρηση Εργασίας σύμφωνα με το άρθρο 7 παρ.1 εδάφιο α' του Ν 4030/2011 (ΦΕΚ 249/Α/25-11-2011) και την αρ. πρωτ. 10201/27-3-2012 εγκύκλιο του Ειδ. Γραμματέα του Σ.ΕΠ.Ε.

Ο ΦΑΥ καθιερώνεται ως απαραίτητο στοιχείο για την προσωρινή και την οριστική παραλαβή κάθε Δημόσιου Έργου: ΥΑ ΔΕΕΠΠ/οικ. 433/2000 του (τ.) ΥΠΕΧΩΔΕ, η οποία ενσωματώθηκε στο Ν.4412/16 αρ. (170 και 172).

Μετά την αποπεράτωση του έργου, ο ΦΑΥ φυλάσσεται με ευθύνη του Κυρίου του Έργου και το συνοδεύει καθ' όλη τη διάρκεια της ζωής του: ΠΔ 305/96 (αρ. 3 παρ.11) και ΥΑ ΔΙΠΑΔ/οικ/889/2002 (παρ.2.9Δ) του (τ.) ΥΠΕΧΩΔΕ.

Διευκρινίσεις σχετικά με την εκπόνηση του ΣΑΥ και την κατάρτιση του ΦΑΥ περιλαμβάνονται στην ΕΓΚΥΚΛΙΟ 6 με αρ. πρωτ. ΔΙΠΑΔ/οικ/215/31-3-2008 του (τ.) ΥΠΕΧΩΔΕ.

Ανάθεση καθηκόντων σε τεχνικό ασφαλείας, γιατρό εργασίας - τήρηση στοιχείων ασφαλείας και υγείας

Ο ανάδοχος υποχρεούται :

- α. Να αναθέσει καθήκοντα τεχνικού ασφαλείας αν στο έργο απασχολήσει λιγότερους από 50 εργαζόμενους σύμφωνα με το Ν. 3850/10 (αρ.8 παρ.1 και αρ.12 παρ.4).
- β. Να αναθέσει καθήκοντα τεχνικού ασφαλείας και ιατρού εργασίας, αν απασχολήσει στο έργο 50 και άνω εργαζόμενους, σύμφωνα με το Ν.3850/10 (αρ.8 παρ.2 και αρ. 4 έως 25).
- γ. Τα παραπάνω καθήκοντα μπορεί να ανατεθούν σε εργαζόμενους στην επιχείρηση ή σε άτομα εκτός της επιχείρησης ή να συναφθεί σύμβαση με τις Εξωτερικές Υπηρεσίες Προστασίας και Πρόληψης ή να συνδυαστούν αυτές οι δυνατότητες.

Η ανάθεση καθηκόντων σε άτομα εντός της επιχείρησης γίνεται εγγράφως από τον ανάδοχο και αντίγραφό της κοινοποιείται στην τοπική Επιθεώρηση Εργασίας, συνοδεύεται δε απαραίτητα από αντίστοιχη δήλωση αποδοχής: Ν.3850/10 (αρ.9).

- δ. Στα πλαίσια των υποχρεώσεων του αναδόχου καθώς και των: τεχνικού ασφαλείας και ιατρού εργασίας, εντάσσεται και η υποχρεωτική τήρηση στο εργοτάξιο, των ακόλουθων στοιχείων:
 - Γραπτή εκτίμηση προς τον ανάδοχο, από τους τεχνικό ασφαλείας και ιατρό εργασίας, των υφισταμένων κατά την εργασία κινδύνων για την ασφάλεια και την υγεία, συμπεριλαμβανομένων εκείνων που αφορούν ομάδες εργαζομένων που εκτίθενται σε ιδιαίτερους κινδύνους Ν.3850/10 (αρ.43 παρ. 1 α και παρ.3-8).

- Βιβλίο υποδείξεων τεχνικού ασφαλείας και γιατρού εργασίας στο οποίο θα αναγράφουν τις υποδείξεις τους ο Τεχνικός ασφαλείας και ο γιατρός εργασίας Ν.3850/10 (αρ.14 παρ.1 και αρ.17 παρ.1).

Ο ανάδοχος υποχρεούται να λαμβάνει ενυπόγραφα γνώση των υποδείξεων αυτών.

Το βιβλίο υποδείξεων τεχνικού ασφαλείας και γιατρού εργασίας σελιδομετρείται και θεωρείται από την αρμόδια επιθεώρηση εργασίας.

Αν ο ανάδοχος διαφωνεί με τις γραπτές υποδείξεις και συμβουλές του τεχνικού ή του ιατρού εργασίας (Ν 3850/10 αρ.20 παρ.4), οφείλει να αιτιολογεί τις απόψεις του και να τις κοινοποιεί και στην Επιτροπή Υγείας και Ασφάλειας (Ε.Υ.Α.Ε) ή στον εκπρόσωπο των εργαζομένων των οποίων η σύσταση και οι αρμοδιότητες προβλέπονται από τα άρθρα 4 και 5 του Ν.3850/10.

Σε περίπτωση διαφωνίας η διαφορά επιλύεται από τον επιθεωρητή εργασίας και μόνο.

- Βιβλίο ατυχημάτων στο οποίο θα περιγράφεται η αιτία και η περιγραφή του ατυχήματος και να το θέτει στη διάθεση των αρμόδιων αρχών Ν.3850/10 (αρ.43 παρ.2β).

Τα μέτρα που λαμβάνονται για την αποτροπή επανάληψης παρόμοιων ατυχημάτων, καταχωρούνται στο βιβλίο υποδείξεων τεχνικού ασφαλείας.

Ο ανάδοχος οφείλει να αναγγέλλει στις αρμόδιες επιθεωρήσεις εργασίας, στις πλησιέστερες αστυνομικές αρχές και στις αρμόδιες υπηρεσίες του ασφαλιστικού οργανισμού στον οποίο υπάγεται ο εργαζόμενος όλα τα εργατικά ατυχήματα εντός 24 ωρών και εφόσον πρόκειται περί σοβαρού τραυματισμού ή θανάτου, να τηρεί αμετάβλητα όλα τα στοιχεία που δύναται να χρησιμεύσουν για εξακρίβωση των αιτίων του ατυχήματος Ν.3850/10 (αρ.43 παρ.2α).

- Κατάλογο των εργατικών ατυχημάτων που είχαν ως συνέπεια για τον εργαζόμενο ανικανότητα εργασίας μεγαλύτερη των τριών εργάσιμων ημερών Ν.3850/10 (αρ.43 παρ.2γ).
- Ιατρικό φάκελο κάθε εργαζόμενου Ν 3850/10 (αρ.18 παρ.9).

Ημερολόγιο Μέτρων Ασφάλειας (ΗΜΑ)

Ο ανάδοχος υποχρεούται να τηρεί στο εργοτάξιο Ημερολόγιο Μέτρων Ασφάλειας (ΗΜΑ), όταν απαιτείται εκ των προτέρων γνωστοποίηση στην αρμόδια επιθεώρηση εργασίας, πριν την έναρξη των εργασιών στο εργοτάξιο σύμφωνα με το ΠΔ 305/96 (αρ.3 παρ.14) σε συνδυασμό με την Υ.Α 130646/1984 του (τ.) Υπουργείου Εργασίας.

Το ΗΜΑ θεωρείται, σύμφωνα με την παραπάνω Υ.Α, από τις κατά τόπους Δ/νσεις, Τμήματα ή Γραφεία Επιθεώρησης Εργασίας και συμπληρώνεται από τους επιβλέποντες μηχανικούς του αναδόχου και της Δ/νουσας Υπηρεσίας, από τους υπόχρεους για την διενέργεια των τακτικών ελέγχων ή δοκιμών για ό,τι αφορά τα αποτελέσματα των ελέγχων ή δοκιμών, από το αρμόδιο όργανο ελέγχου όπως ο επιθεωρητής εργασίας, κλπ: ΠΔ 1073/81 (αρ.113), Ν.1396/83 (αρ. 8) και την Εγκύκλιο 27 του (τ.) ΥΠΕΧΩΔΕ με αρ.πρωτ. ΔΕ-ΕΠΠ/208 /12-9-2003.

Συσχετισμός Σχεδίου Ασφάλειας Υγείας (ΣΑΥ) και Ημερολογίου Μέτρων Ασφάλειας (ΗΜΑ)

Για την πιστή εφαρμογή του Σ ΑΥ κατά την εξέλιξη του έργου, πρέπει αυτό να συσχετίζεται με το ΗΜΑ.

Στα πλαίσια του συσχετισμού αυτού, να σημειώνεται στο Η.Μ.Α. κάθε αναθεώρηση και εμπλουτισμός του ΣΑΥ και επίσης σε ειδική στήλη του, να γίνεται παραπομπή των αναγραφόμενων υποδείξεων / διαπιστώσεων στην αντίστοιχη σελίδα του ΣΑΥ.

Με τον τρόπο αυτό διευκολύνεται και επιτυγχάνεται ο στόχος της πρόληψης του ατυχήματος.

(4) Απαιτούμενα μέτρα ασφάλειας και υγείας κατά την εκτέλεση όλων των εργασιών στο εργοτάξιο.

Προετοιμασία εργοταξίου - Μέτρα Ατομικής Προστασίας (ΜΑΠ)

Ο ανάδοχος υποχρεούται να τηρεί στο εργοτάξιο, κατά την εκτέλεση όλων των εργασιών, τα παρακάτω μέτρα ασφάλειας και υγείας:

- α. Την ευκρινή και εμφανή σήμανση και περιφράξη του περιβάλλοντα χώρου του εργοταξίου με ιδιαίτερη προσοχή στη σήμανση και περιφράξη των επικινδυνών θέσεων: ΠΔ 105/95, ΠΔ 305/96 (αρ.12 παραρτ. IV μέρος Α, παρ. 18.1).
- β. Τον εντοπισμό και τον έλεγχο προϋπαρχουσών της έναρξης λειτουργίας του εργοταξίου ηλεκτρικών εγκαταστάσεων και εκτροπή τυχόν υπαρχόντων εναερίων ηλεκτροφόρων αγωγών έξω από το εργοτάξιο, ώστε να παρέχεται προστασία στους εργαζόμενους από τον κίνδυνο ηλεκτροπληξίας: ΠΔ 1073/81 (αρ.75-79), ΠΔ 305/96 (αρ.12 παραρτ. IV μέρος Β, τμήμα ΙΙ, παρ.2).
- γ. Τη σήμανση των εγκαταστάσεων με ειδικούς κινδύνους (αγωγοί ατμών θερμών, υγρών ή αερίων κλπ) και τα απαιτούμενα μέτρα προστασίας των εργαζομένων από τους κινδύνους των εγκαταστάσεων αυτών: Π Δ 1073/81 (αρ.92 - 95), ΠΔ 305/96 (αρ.12, παραρτ. IV μέρος Α, παρ.6).
- δ. Τη λήψη μέτρων αντιμετώπισης εκτάκτων καταστάσεων όπως: κατάρτιση σχεδίου διαφυγής - διάσωσης και εξόδων κινδύνου, πυρασφάλεια, εκκένωση χώρων από τους εργαζόμενους, πρόληψη - αντιμετώπιση πυρκαγιών & επικινδυνών εκρήξεων ή αναθυμιάσεων, ύπαρξη πυροσβεστήρων, κλπ.: ΠΔ 1073/81 (αρ. 92-96), ΠΔ 305/96 (αρ.12, παραρτ. IV μέρος Α, παρ.3, 4, 8-10), Ν.3850/10 (αρ.30, 32, 45).
- ε. Την εξασφάλιση παροχής πρώτων βοηθειών, χώρων υγιεινής και υγειονομικού εξοπλισμού (ύπαρξη χώρων πρώτων βοηθειών, φαρμακείου, αποχωρητηρίων, νιπτήρων, κλπ): ΠΔ 1073/81 (αρ.109,110), Ν.1430/84 (αρ.17,18), ΠΔ 305/96 (αρ.12 παράρτ. IV μέρος Α, παρ.13, 14).
- στ. Την εξασφάλιση της δωρεάν χορήγησης Μέσων Ατομικής Προστασίας (ΜΑΠ) στους εργαζόμενους όπως: προστατευτικά κράνη, μπότες ασφαλείας, φωσφορίζοντα γιλέκα, ολόσωμες ζώνες ασφαλείας, γυαλιά, κλπ, εφόσον τους ενημερώσει εκ των προτέρων σχετικά με τους κινδύνους από τους οποίους τους προστατεύει ο εξοπλισμός αυτός και τους δώσει σαφείς οδηγίες για τη χρήση του: Π.Δ. 1073/81(αρ.102-108), Ν.1430/84 (αρ.16-18), ΚΥΑ Β.4373/1205/93 και οι τροποπ. αυτής ΚΥΑ 8881/94 και Υ.Α. οικ.Β.5261/190/97, Π.Δ. 396/94, Π.Δ. 305/96 (αρ.9,παρ.γ).

Εργοταξιακή σήμανση - σηματοδότηση, συστήματα ασφαλείας, φόρτωση - εκφόρτωση - εναπόθεση υλικών, θόρυβος, φυσικοί, χημικοί παράγοντες κλπ

Ο ανάδοχος υποχρεούται :

- α. Να προβεί στην κατάλληλη σήμανση και σηματοδότηση, με σκοπό την ασφαλή διέλευση των πεζών και των οχημάτων από την περιοχή κατασκευής του έργου, σύμφωνα με:
 - Την Υ.Α αριθ. ΔΜΕΟ/Ο/613/16-2-2011 του τ.ΥΠΥΜΕΔΙ:
«Οδηγίες Σήμανσης Εκτελούμενων Έργων» (ΟΜΟΕ-ΣΕΕΟ, τεύχος 7)
 - Τη ΚΥΑ αριθ.6952/14-2-2011 του τ.ΥΠΕΚΑ και τ.ΥΠΥΜΕΔΙ «Υποχρεώσεις και μέτρα για την ασφαλή διέλευση των πεζών κατά την εκτέλεση εργασιών σε κοινόχρηστους χώρους πόλεων και οικισμών που προορίζονται για την κυκλοφορία πεζών »

- Τις διατάξεις του Κώδικα Οδικής Κυκλοφορίας : Ν.2696/99 (αρ. 9 - 11 και αρ.52) και την τροπ. αυτού : Ν.3542/07 (αρ. 7-9 και αρ.46).
- β. Να τηρεί τις απαιτήσεις ασφαλείας που αφορούν σε εργασίες εναπόθεσης υλικών στις οδούς, κατάληψης τμήματος οδού και πεζοδρομίου : Ν. 2696/99 (αρ. 47 , 48) και η τροπ. αυτού: Ν. 3542/07 (αρ.43,44).
- γ. Να συντηρεί και να ελέγχει τακτικά τη λειτουργία των συστημάτων ασφαλείας και να τηρεί τις απαιτήσεις ασφαλείας των ηλεκτρικών εγκαταστάσεων, των φορητών ηλεκτρικών συσκευών, των κινητών προβολέων, των καλωδίων τροφοδοσίας, των εγκαταστάσεων φωτισμού εργοταξίου, κλπ: ΠΔ 1073/81 (αρ.75-84), ΠΔ 305/96 (αρ.8.δ και αρ.12,παραρτ.IVμέρος Α, παρ.2), Ν.3850/10 (αρ. 31,35).
- δ. Να προβεί στα απαραίτητα μέτρα ασφαλείας που αφορούν σε εργασίες φόρτωσης, εκφόρτωσης, αποθήκευσης, στοιβασής, ρίψης και μεταφοράς υλικών και άλλων στοιχείων: ΠΔ 216/78, ΠΔ 1073/81 (αρ.85-91), ΚΥΑ 8243/1113/91 (αρ.8), ΠΔ 305/96 [αρ. 8 (γ, ε, στ, ζ) και αρ.12 παραρτ. IV μέρος Α παρ.11 και μέρος Β τμήμα ΙΙ παρ.4], Ν.2696/99 (αρ.32) και η τροπ. αυτού : Ν. 3542/07 (αρ.30).
- ε. Να τηρεί μέτρα προστασίας των εργαζομένων που αφορούν:
 - α) κραδασμούς: ΠΔ 176/05, β) θόρυβο: ΠΔ 85/91, ΠΔ 149/06, γ) προφυλάξεις της οσφυϊκής χώρας και της ράχης από χειρωνακτική διακίνηση φορτίων: ΠΔ 397/94, δ) προστασία από φυσικούς, χημικούς και βιολογικούς παράγοντες: Ν.3850/10 (άρ. 36-41), ΠΔ 82/10.

Μηχανήματα έργων / Εξοπλισμοί εργασίας - αποδεικτικά στοιχεία αυτών.

Οι εξοπλισμοί εργασίας χαρακτηρίζονται και κατατάσσονται ως μηχανήματα έργων ΠΔ 304/00 (αρ.2).

- α. Ο ανάδοχος οφείλει να ελέγχει τη σωστή λειτουργία και τον χειρισμό των μηχανημάτων (χωματουργικών και διακίνησης υλικών), των ανυψωτικών μηχανημάτων, των οχημάτων, των εγκαταστάσεων, των μηχανών και του λοιπού εξοπλισμού εργασίας (ζώνες ασφαλείας με μηχανισμό ανόδου και καθόδου, κυλιόμενα ικριώματα, φορητές κλίμακες, κλπ) : ΠΔ 1073/81 (αρ.17, 45-74), Ν 1430/84 (αρ.11-15), ΠΔ 31/90, ΠΔ 499/91, ΠΔ 395/94 και οι τροπ. αυτού: ΠΔ 89/99, ΠΔ 304/00 και ΠΔ 155/04, ΠΔ 105/95 (παραρτ. ΙΧ), ΠΔ 305/96 (αρ.12 παραρτ.IV μέρος Β τμήμα ΙΙ παρ.7 - 9), ΚΥΑ 15085/593/03, ΚΥΑ αρ.Δ13ε/4800/03, ΠΔ 57/10, Ν.3850/10 (αρ. 34, 35).
- β. Τα μηχανήματα έργων σύμφωνα με το ΠΔ 305/96 (αρ.12 παραρτ.IV, μέρος Β', τμήμα ΙΙ, παρ.7.4 και 8.5) και το ΠΔ 304/00 (αρ.2), πρέπει να συνοδεύονται από τα εξής στοιχεία :
 1. Πινακίδες αριθμού κυκλοφορίας
 2. Άδεια κυκλοφορίας
 3. Αποδεικτικά στοιχεία ασφάλισης.
 4. Αποδεικτικά πληρωμής τελών κυκλοφορίας (χρήσης)
 5. Άδειες χειριστών μηχανημάτων σύμφωνα με το ΠΔ 305/96 (αρ.12, παραρτ. IV, μέρος Β', τμήμα ΙΙ, παρ. 8.1.γ και 8.2) και το ΠΔ 89/99 (παραρτ. ΙΙ, παρ.2.1). Σημειώνεται ότι η άδεια χειριστού μηχανήματος συνοδεύει τον χειριστή.
 6. Βεβαίωση ασφαλούς λειτουργίας του εξοπλισμού εργασίας (ορθή συναρμολόγηση - εγκατάσταση, καλή λειτουργία) και αρχείο συντήρησης αυτού στο οποίο θα καταχωρούνται τα αποτελέσματα των ελέγχων σύμφωνα με το ΠΔ 89/99 (αρ. 4α παρ.3 και 6).
 7. Πιστοποιητικό επανελέγχου ανυψωτικού μηχανήματος, οδηγίες χρήσης, συντήρησης και αντίστοιχο βιβλίο συντήρησης και ελέγχων αυτού σύμφωνα με την ΚΥΑ 15085/593/03 (αρ.3 και αρ.4. παρ.7).

(5) Νομοθετήματα που περιέχουν πρόσθετα απαιτούμενα μέτρα ασφάλειας και υγείας στο εργοτάξιο, τα οποία τηρούνται κατά περίπτωση, ανάλογα με το είδος των εργασιών του εκτελούμενου έργου.

Ο ανάδοχος υποχρεούται να τηρεί στο εργοτάξιο, πέρα από τα προαναφερόμενα, πρόσθετα απαιτούμενα μέτρα ασφάλειας και υγείας, κατά περίπτωση, ανάλογα με το είδος των εργασιών του εκτελούμενου έργου.

Τα εν λόγω απαιτούμενα μέτρα αναφέρονται στα παρακάτω νομοθετήματα:

(5).1 Κατεδαφίσεις:

Ν 495/76, ΠΔ 413/77, ΠΔ 1073/81 (αρ.18 -33, 104), ΚΥΑ 8243/1113/91 (αρ.7), ΥΑ 31245/93, Ν. 2168/93, ΠΔ 396/94 (αρ.9 παρ.4 παραρτ. ΙΙΙ), Υ.Α. 3009/2/21-γ/94, Υ.Α. 2254/230/Φ.6.9/94 και οι τροπ. αυτής: ΥΑ Φ.6.9/13370/1560/95 και ΥΑ Φ6.9/25068/1183/96, ΠΔ 305/96 (αρ. 12, παραρτ.ΙV μέρος Β τμήμα ΙΙ, παρ.11), ΚΥΑ 3329/89 και η τροπ. αυτής: Υ.Α. Φ.28/18787/1032/00, ΠΔ 455/95 και η τροπ. αυτού ΠΔ 2/06, ΠΔ 212/06,ΥΑ 21017/84/09.

(5).2 Εκσκαφές (θεμελίων, τάφρων, φρεάτων, κλπ), Αντιστηρίξεις:

Ν.495/76, ΠΔ 413/77, ΠΔ 1073/81 (αρ.2-17, 40-42), ΥΑ αρ. 3046/304/89 (αρ.8-ασφάλεια και αντοχή κτιρίων, παρ.4), ΚΥΑ 3329/89 και η τροπ. αυτής: ΥΑ Φ.28/18787/1032/00, Ν. 2168/93, ΠΔ 396/94 (αρ.9 παρ.4 παραρτ. ΙΙΙ), ΥΑ 3009/2/21-γ/94, ΥΑ 2254/230/Φ.6.9/94 και οι τροπ. αυτής: ΥΑ Φ.6.9/13370/1560/95 και ΥΑ Φ6.9/25068/1183/96, ΠΔ 455/95 και η τροπ. αυτού: ΠΔ 2/06, ΠΔ 305/96 (αρ. 12, παραρτ. ΙV μέρος Β τμήμα ΙΙ παρ. 10).

(5).3 Ικρίωματα και κλίμακες, Οδοί κυκλοφορίας - ζώνες κινδύνου, Εργασίες σε ύψος, Εργασίες σε στέγες.

ΠΔ 778/80, ΠΔ 1073/81 (αρ.34-44), Ν.1430/84 (αρ. 7-10), ΚΥΑ 16440/Φ.10.4/445/93, ΠΔ 396/94 (αρ.9 παρ.4 παραρτ. ΙΙΙ), ΠΔ 155/04, ΠΔ 305/96 (αρ. 12, παραρτ.ΙV μέρος Α παρ.1, 10 και μέρος Β τμήμα ΙΙ παρ.4-6,14).

(5).4 Εργασίες συγκόλλησης, οξυγονοκοπής & λοιπές θερμές εργασίες

ΠΔ 95/78, ΠΔ 1073/81 (αρ.96, 99,104, 105), ΠΔ 70/90 (αρ.15), ΠΔ 396/94 (αρ.9 παρ.4 παραρτ. ΙΙΙ), Πυροσβεστική Διάταξη 7 Απόφ.7568 Φ.700.1/96, ΚΥΑ αρ.οικ.16289/330/99.

(5).5 Κατασκευή δομικών έργων (κτίρια, γέφυρες, τοίχοι αντιστήριξης, δεξαμενές, κλπ.)

ΠΔ 778/80, ΠΔ 1073/81 (αρ.26- 33, αρ.98), ΥΑ 3046/304/89, ΠΔ 396/94 (αρ.9 παρ.4 παραρτ. ΙΙΙ), ΠΔ 305/96 (αρ.12 παραρτ. ΙV μέρος Β τμήμα ΙΙ παρ. 12).

(5).6 Προετοιμασία και διάνοιξη σηράγγων και λοιπών υπογείων έργων.

(Σήραγγες κυκλοφορίας οχημάτων, αρδευτικές σήραγγες, υπόγειοι σταθμοί παραγωγής ενέργειας και εργασίες που εκτελούνται στα υπόγεια στεγασμένα τμήματα των οικοδομικών ή άλλης φύσης έργων και σε στάθμη χαμηλότερη των 6.00 μ. κάτω από την επιφάνεια της γης.)

Ν.495/76, ΠΔ 413/77, ΠΔ 225/89, ΚΥΑ 3329/89 και η τροπ. αυτής : ΥΑ Φ.28/18787/1032/00, Ν. 2168/93, ΠΔ 396/94 (αρ.9 παρ.4 παραρτ. ΙΙΙ), ΥΑ 2254/230/Φ.6.9/94 και οι τροπ. αυτής : ΥΑ Φ.6.9/13370/1560/95 και ΥΑ Φ6.9/25068/1183/96, ΥΑ 3009/2/21-γ/94, ΠΔ 455/95 και η τροπ. αυτού : ΠΔ 2/06, ΠΔ 305/96 (αρ.12 παραρτ. ΙV μέρος Β τμήμα ΙΙ παρ.10).

(5).7 Καταδυτικές εργασίες σε Λιμενικά έργα

(Υποθαλάσσιες εκσκαφές, διαμόρφωση πυθμένα θαλάσσης, κατασκευή προβλήτας κλπ με χρήση πλωτών ναυπηγημάτων και καταδυτικού συνεργείου.)

ΠΔ 1073/81 (αρ.100), Ν 1430/84 (αρ.17), ΠΔ 396/94 (αρ.9 παρ.4 παραρτ.ΙΙΙ), ΥΑ 3131.1/20/95/95, ΠΔ 305/96 (αρ.12, παραρτ.ΙV μέρος Β τμήμα ΙΙ παρ.8.3 και παρ.13).

- (6) Ακολουθεί κατάλογος με τα νομοθετήματα και τις κανονιστικές διατάξεις που περιλαμβάνουν τα απαιτούμενα μέτρα ασφάλειας και υγείας στο εργοτάξιο.

ΚΑΤΑΛΟΓΟΣ ΝΟΜΟΘΕΤΗΜΑΤΩΝ ΚΑΙ ΚΑΝΟΝΙΣΤΙΚΩΝ ΔΙΑΤΑΞΕΩΝ: «ΑΠΑΙΤΟΥΜΕΝΑ ΜΕΤΡΑ ΑΣΦΑΛΕΙΑΣ ΚΑΙ ΥΓΕΙΑΣ ΣΤΟ ΕΡΓΟΤΑΞΙΟ»	
<u>Α. ΝΟΜΟΙ</u>	
N. 495/76	ΦΕΚ 337/Α/76
N. 1396/83	ΦΕΚ 126/Α/83
N. 1430/84	ΦΕΚ 49/Α/84
N. 2168/ 93	ΦΕΚ 147/Α/93
N. 2696/99	ΦΕΚ 57/Α/99
N. 3542/07	ΦΕΚ 50/Α/07
N. 3669/08	ΦΕΚ 116/Α/08
N. 3850/10	ΦΕΚ 84/Α/10
N. 4030/12	ΦΕΚ 249/Α/12
<u>Β. ΠΡΟΕΔΡΙΚΑ ΔΙΑΤΑΓΜΑΤΑ</u>	
Π. Δ. 413/77	ΦΕΚ 128/Α/77
Π. Δ. 95/78	ΦΕΚ 20/Α/78
Π. Δ. 216/78	ΦΕΚ 47/Α/78
Π. Δ. 778/80	ΦΕΚ 193/Α/80
Π. Δ. 1073/81	ΦΕΚ 260/Α/81
Π. Δ. 225/89	ΦΕΚ 106/Α/89
Π. Δ. 31/90	ΦΕΚ 31/Α/90
Π. Δ. 70/90	ΦΕΚ 31/Α/90
Π. Δ. 85/91	ΦΕΚ 38/Α/91
Π. Δ. 499/91	ΦΕΚ 180/Α/91
Π. Δ. 395/94	ΦΕΚ 220/Α/94
Π. Δ. 396/94	ΦΕΚ 220/Α/94
Π. Δ. 397/94	ΦΕΚ 221/Α/94
Π. Δ. 105/95	ΦΕΚ 67/Α/95
Π. Δ. 455/95	ΦΕΚ 268/Α/95

Π. Δ. 305/96	ΦΕΚ 212/Α/96
Π. Δ. 89/99	ΦΕΚ 94/Α/99
Π. Δ. 304/00	ΦΕΚ 241/Α/00
Π. Δ. 155/04	ΦΕΚ 121/Α/04
Π. Δ. 176/05	ΦΕΚ 227/Α/05
Π. Δ. 149/06	ΦΕΚ 159/Α/06
Π. Δ. 2/06	ΦΕΚ 268/Α/06
Π. Δ. 212/06	ΦΕΚ 212/Α/06
Π. Δ. 82/10	ΦΕΚ 145/Α/10
Π. Δ. 57/10	ΦΕΚ 97/Α/10
<u>Γ. ΥΠΟΥΡΓΙΚΕΣ ΑΠΟΦΑΣΕΙΣ</u>	
ΥΑ 130646/84	ΦΕΚ 154/Β/84
ΚΥΑ 3329/89	ΦΕΚ 132/Β/89
ΚΥΑ 8243/1113/91	ΦΕΚ 138/Β/91
ΚΥΑ αρ. οικ. Β.4373/1205/93	ΦΕΚ 187/Β/93
ΚΥΑ 16440/Φ.10.4/445/93	ΦΕΚ 765/Β/93
ΚΥΑ αρ. 8881/94	ΦΕΚ 450/Β/94
ΥΑ αρ. οικ. 31245/93	ΦΕΚ 451/Β/93
ΥΑ 3009/2/21-γ/94	ΦΕΚ 301/Β/94
ΥΑ 2254/230/Φ.6.9/94	ΦΕΚ 73/Β/94
ΥΑ 3131.1/20/95/95	ΦΕΚ 978/Β/95
ΥΑ Φ.6.9/13370/1560/95	ΦΕΚ 677/Β/95
ΥΑ Φ6.9/25068/1183/96	ΦΕΚ 1035/Β/96
Υ.Α αρ. οικ. Β.5261/190/97	ΦΕΚ 113/Β/97
ΚΥΑ αρ. οικ. 16289/330/99	ΦΕΚ 987/Β/99
ΚΥΑ αρ. οικ. 15085/593/03	ΦΕΚ 1186/Β/03
ΚΥΑ αρ. Δ13ε/4800/03	ΦΕΚ 708/Β/03
ΚΥΑ αρ. 6952/11	ΦΕΚ 420/Β/11
ΥΑ 3046/304/89	ΦΕΚ 59/Δ/89
ΥΑ Φ.28/18787/1032/00	ΦΕΚ 1035/Β/00
ΥΑ αρ. οικ. 433/2000	ΦΕΚ 1176/Β/00
ΥΑ ΔΕΕΠΠ/οικ/85/01	ΦΕΚ 686/Β/01
ΥΑ ΔΙΠΑΔ/οικ/177/01	ΦΕΚ 266/Β/01
ΥΑ ΔΙΠΑΔ/οικ/889/02	ΦΕΚ 16/Β/03
ΥΑ ΔΜΕΟ/Ο/613/11	ΦΕΚ 905/Β/11
ΥΑ 21017/84/09	ΦΕΚ 1287/Β/09

Πυροσβεστική διάταξη 7, Απόφ. 7568.Φ.700.1/96	ΦΕΚ 155/Β/96
<u>Δ. ΕΓΚΥΚΛΙΟΙ</u> ΕΓΚΥΚΛΙΟΣ 27/03 ΕΓΚΥΚΛΙΟΣ 6/08 ΕΓΚΥΚΛΙΟΣ Σ.ΕΠ.Ε	ΑΡ.ΠΡΩΤ.ΔΕΕΠ Π/208/12-9-03 ΑΡ.ΠΡΩΤ.ΔΙΠΑΔ/οικ/215/31-3-08 ΑΡ.ΠΡ. 10201/12 ΑΔΑ: Β4Λ1Λ-ΚΦΖ

7.9 Διασφάλιση ποιότητας

7.9.1 Πρόγραμμα ποιότητας έργου

- (1) Ο Ανάδοχος υποχρεούται, σύμφωνα και με τα καθοριζόμενα στο άρθρο 158 του Ν. 4412/16 και στην Απόφαση ΔΕΕΠΠ/ΟΙΚ/802/2000 (ΦΕΚ Β1265/18-10-2000), για την ανάπτυξη, τεκμηρίωση και εφαρμογή στο έργο Προγράμματος Ποιότητας Έργου (ΠΠΕ), σε πλήρη συμμόρφωση με τους χρονικούς, οικονομικούς, ποιοτικούς κτλ. περιορισμούς και όρους που περιλαμβάνονται στην παρούσα ΣΥ και στα λοιπά συμβατικά τεύχη.
- (2) Το ΠΠΕ θα αποτελεί την τεκμηριωμένη και συστηματική παρουσίαση των ειδικών μέτρων και πρακτικών που θα εφαρμόσει ο Ανάδοχος κατά τη διάρκεια κατασκευής του έργου, για την εξασφάλιση της συμμόρφωσής του με τις απαιτήσεις της Σύμβασης. Θα περιλαμβάνει κατ' ελάχιστον τα στοιχεία που αναγράφονται στην Απόφαση ΔΙΠΑΔ/ΟΙΚ/611/01 (ΦΕΚ Β1013/2-8-2001).
- (3) Ο Ανάδοχος θα υποβάλει στην Υπηρεσία για έλεγχο και έγκριση το ΠΠΕ. Τα εγκεκριμένα έγγραφα του Προγράμματος Ποιότητας Έργου θα αποτελέσουν τα έγγραφα ελέγχου, τα οποία ο Ανάδοχος οφείλει να εφαρμόζει σε κάθε περίπτωση. Το ΠΠΕ πρέπει να είναι εύχρηστο και εύκολα εφαρμόσιμο. Η Υπηρεσία διατηρεί το δικαίωμα να διενεργεί επιθεωρήσεις για τη διαπίστωση της συμμόρφωσης του Αναδόχου με τις απαιτήσεις του Προγράμματος Ποιότητας.
- (4) Η ανάπτυξη του προγράμματος ποιότητας του έργου γίνεται σε επίπεδο μελέτης εφαρμογής υπό την έννοια της παρούσας συγγραφής και όλες οι σχετικές εργασίες και τα παραδοτέα στοιχεία υπάγονται στην κατηγορία των μελετών της παρούσας (μελέτες η αμοιβή των οποίων πρέπει να εμπεριέχεται ανηγμένα στις τιμές της προσφοράς).
- (5) Ο Ανάδοχος θα οργανώσει ένα λειτουργικό και αποτελεσματικό αρχείο στοιχείων και βιβλιοθήκη στην οποία θα καταχωρούνται η αλληλογραφία, όλα τα έγγραφα ελέγχων, τα πρωτόκολλα, τα συμφωνητικά, τα σχέδια κτλ., και θα ελέγχεται η διανομή τους. Οι λεπτομέρειες οργάνωσης και τήρησης του αρχείου αυτού θα καθορίζονται στο Πρόγραμμα Ποιότητας του Έργου, η εφαρμογή του οποίου θα επιτηρείται από τον Υπεύθυνο Ποιότητας του έργου.
- (6) Για την ανάπτυξη και εφαρμογή του Προγράμματος Ποιότητας δεν θα καταβληθεί στον Ανάδοχο οποιαδήποτε αμοιβή, γιατί οι σχετικές δαπάνες θεωρούνται ότι έχουν περιληφθεί ανηγμένα στην οικονομική προσφορά του. Ο Ανάδοχος υποχρεούται να εκπονήσει, συντάξει και υποβάλει για έγκριση από την Υπηρεσία Πρόγραμμα Ποιότητας Έργου (ΠΠΕ), σύμφωνα με τα οριζόμενα στην Απόφ. ΔΙΠΑΔ/611/01 (ΦΕΚ Β1013/2-8-01).

7.9.2 Υπεύθυνος ποιότητας έργου

- (1) Ο Ανάδοχος υποχρεούται, καθ' όλη τη διάρκεια του έργου, να καλύπτει με ένα εξειδικευμένο στέλεχος τη θέση του Υπεύθυνου Ποιότητας έργου. Ο Ανάδοχος

υποχρεούται να καθορίσει, στο οργανόγραμμα, τα άτομα εκείνα που έχουν αρμοδιότητες σε θέματα διασφάλισης ποιότητας και να προσδιορίσει γραπτά αυτές τις αρμοδιότητες στο ΠΠΕ που θα υποβάλει. Ο Υπεύθυνος Ποιότητας θα έχει πλήρη εξουσία, ώστε να διασφαλίζεται ότι η πολιτική ποιότητας είναι γνωστή σε όλο το προσωπικό και εφαρμόζεται, ότι το ΠΠΕ, που εγκρίθηκε, εφαρμόζεται, καθώς επίσης και να αναφέρει στον προϊστάμενο του εργοταξιακού γραφείου, σχετικά με την αποτελεσματικότητα του προγράμματος, ώστε να λαμβάνονται μέτρα βελτίωσης του.

- (2) Επίσης ο Υπεύθυνος Ποιότητας οφείλει να προμηθευτεί αρμοδίως τις σχετικές με το αντικείμενό του διαδικασίες του συστήματος διασφάλισης ποιότητας της Υπηρεσίας, εφόσον διατίθεται τέτοιο, για να τις λάβει υπόψη του κατά την σύνταξη του Προγράμματος Ποιότητας του Έργου και των υποστηρικτικών εγγράφων.

7.9.3 Υποβολή αποτελεσμάτων, πιστοποιητικών και άλλων παραδοτέων

- (1) Τα αποτελέσματα του ελέγχου ποιότητας θα υποβάλλονται άμεσα στην Υπηρεσία. Τα αποτελέσματα ελέγχου πρέπει να συνοδεύονται από τις απαιτούμενες στατιστικές αναλύσεις, υπολογισμούς και συμπεράσματα συμμόρφωσης με τις προδιαγραφές. Ο Ανάδοχος στο αρχείο του θα διατηρεί τα απαραίτητα έγγραφα, από τα οποία θα αποδεικνύεται η συνέχεια της διαδικασίας από την δειγματοληψία μέχρι τις τελικές δοκιμές.
- (2) Ο αριθμός των ελέγχων που θα πραγματοποιούνται πρέπει να είναι τουλάχιστον ίσος σε είδος και αριθμό με τους προβλεπόμενους στις Τεχνικές Προδιαγραφές, καθώς και τους κανονισμούς κτλ. στους οποίους αυτές παραπέμπουν.
- (3) Τα αποτελέσματα των ελέγχων συνιστούν δικαιολογητικά των ενδιάμεσων και τελικών πληρωμών. Αποδεκτά αποτελέσματα τέτοιων ελέγχων δεν απαλλάσσουν τον Ανάδοχο από την ευθύνη ποιότητας του έργου σύμφωνα με τα Συμβατικά Τεύχη.

7.9.4 Έλεγχος υλικών και εξοπλισμού

- (1) Όχι αργότερα από τις προθεσμίες που ορίζονται στην παρούσα ΣΥ και τις Τ.Π., ο Ανάδοχος θα πρέπει να προσκομίσει στην Υπηρεσία, για προέγκριση της παραγγελίας, τα αναγκαία τεχνικά στοιχεία (προέλευση, τεχνικά φυλλάδια, τεχνικά χαρακτηριστικά, πιστοποιητικά ποιότητας και λοιπά στοιχεία) και, όπου είναι εφικτό, δείγματα όλων των βασικών υλικών, που ενσωματώνονται στο έργο.
- (2) Για τον έλεγχο προσκομιζόμενων ειδών και υλικών ισχύουν τα παρακάτω:
 - i. Όλα τα είδη και υλικά για την κατασκευή του έργου ή την ενσωμάτωσή τους σε αυτό θα πληρούν τις απαιτήσεις των αντίστοιχων Τεχνικών Προδιαγραφές, όπως ορίζεται στα συμβατικά τεύχη.
 - ii. Για τη λήψη των σχετικών εγκρίσεων υλικών από την Υπηρεσία ουσιαστικά δικαιολογητικά θεωρούνται οι τεχνικές εγκρίσεις και πιστοποιήσεις και τα σήματα ποιότητας που έχουν εκδοθεί στις χώρες παραγωγής των, αλλά και σε άλλες χώρες της ΕΕ και του ΕΟΧ, της Ελβετίας, των ΗΠΑ και του Καναδά.
 - iii. Σχετικά με την παραλαβή και τον έλεγχο της ποιότητας των υλικών που χρησιμοποιούνται στην κατασκευή του έργου ή προορίζονται για ενσωμάτωση σε αυτό, καθώς και για τον χαρακτηρισμό των εδαφών, ισχύουν τα προβλεπόμενα στο Άρθρο 136 του Ν.4412/16.
 - iv. Σχετικά με την αποδοχή των υλικών και ειδών που πρόκειται να χρησιμοποιηθούν στην κατασκευή του έργου, θα εφαρμόζονται οι σχετικές διατάξεις του ΠΔ.334/94 «Προϊόντα Δομικών Κατασκευών», της ΚΥΑ 6690/15-6-2012 (Β' 1914) και οι αντίστοιχες Τ.Π. των συμβατικών τευχών.

7.9.5 Γενικές υποχρεώσεις

- (1) Ο Ανάδοχος υποχρεούται να ελέγχει τα υλικά, τις κατασκευές και τον εξοπλισμό με μέρη και δαπάνες του, ως προς την επάρκεια, ποιότητα, καταλληλότητα και συμβατότητα

με την ΣΥ, τις Τ.Π., καθώς επίσης και τους κώδικες, κανονισμούς και προδιαγραφές που αυτές παραπέμπουν.

- (2) Ο Ανάδοχος πρέπει να ενημερώνει την Υπηρεσία έγκαιρα για κάθε λεπτομέρεια που αφορά επιθεώρηση και δοκιμές υλικών ή κατασκευής ή εξοπλισμού και τις σχετικές δειγματοληψίες.
- (3) Ο ΚτΕ θα ασκήσει δια της Επίβλεψης έλεγχο ποιότητας (quality control) των υλικών, κατασκευών και εξοπλισμού και έλεγχο διασφάλισης ποιότητας (quality assurance) στην έκταση που θα κρίνει αναγκαία. Η Υπηρεσία δικαιούται να παρεμβαίνει με παρατηρήσεις και υποδείξεις που θα αφορούν στην ποιότητα των υλικών, κατασκευών και εξοπλισμού.
- (4) Για τις διαδικασίες και τις επιπτώσεις σε περιπτώσεις ακαταλληλότητας υλικών και προκατασκευασμένων στοιχείων, ελαττωμάτων της κατασκευής, και παραλείψεων της συντήρησης ισχύουν γενικά όσα αναφέρονται στα Άρθρα 157 και 159 του Ν. 4412/16.

7.10 Αποφυγή όχλησης

- (1) Ο Ανάδοχος έχει την υποχρέωση, με μέριμνα και δαπάνη του, να παίρνει όλες τις προφυλάξεις και αναγκαία μέτρα και, σε ειδικές περιπτώσεις, να προφυλάσσει κατάλληλα τις γειτονικές εγκαταστάσεις, προκειμένου να αποφευχθούν οποιεσδήποτε σημαντικές οχλήσεις σ' αυτές.
- (2) Η ανωτέρω υποχρέωση του Αναδόχου εκτείνεται σε όλες τις περιοχές όπου εκτελούνται εργασίες, όπως π.χ. τα εργοτάξια καθαυτά, τα άκρα του έργου, τα λατομεία, οι δανειοθάλαμοι, οι χώροι απόθεσης, οι δρόμοι που χρησιμοποιούνται από τρίτους κτλ.

7.11 Προστασία περιβάλλοντος

7.11.1 Γενικά

- (1) Ισχύουν τα οριζόμενα στην παρ.7 του Άρθρου 138 του Ν.4412/16.
- (2) Ο Ανάδοχος υποχρεούται να υποβάλει προτάσεις για την προστασία του περιβάλλοντος στην περιοχή του έργου. Οι προτάσεις αυτές θα καθορίζουν με λεπτομέρεια όλα τα μέτρα που θα ληφθούν για την αποκατάσταση των περιοχών, που υποχρεωτικά θα υποστούν ζημιές από την εκτέλεση του έργου. Οι προτάσεις αυτές πρέπει να συμφωνούν με τους περιβαλλοντικούς όρους που έχουν εγκριθεί για το έργο. Θα πρέπει να γίνεται αναφορά στην απόφαση έγκρισής τους.
- (3) Ενδεικτικά, τέτοια μέτρα θα είναι, μετά την περάτωση του έργου, ο πλήρης καθαρισμός των εργοταξίων, η αποξήλωση όλων των προσωρινών εγκαταστάσεων, η αποκομιδή όλων των πλεοναζόντων υλικών και αχρήστων και κάθε άλλο κατάλληλο μέτρο, ώστε τελικά η επιρροή του εκτελεσθέντος έργου στο περιβάλλον να είναι η ελάχιστη δυνατή.
- (4) Τονίζεται ότι ο Ανάδοχος θα είναι μόνος υπεύθυνος για κάθε ζημιά που θα προκαλέσει σε τρίτους από αυθαίρετη κοπή ή βλάβη δένδρων, από αποθήκευση υλικών, από κακό χειρισμό των μηχανημάτων του ή καταπάτηση φυτεμένων περιοχών από τα μηχανικά μέσα που διαθέτει, και θα φροντίζει για την αποκατάσταση κάθε τέτοιας ζημιάς με δικές του δαπάνες.

7.11.2 Απαιτήσεις κατά τη διάρκεια της κατασκευής

- (1) Όλες οι εγκαταστάσεις και τα έργα τα απαραίτητα για την οργάνωση και λειτουργία του εργοταξίου, θα πρέπει να συντηρούνται και να λειτουργούν κατά τέτοιο τρόπο, ώστε να επιτυγχάνεται αποφυγή ή ελαχιστοποίηση των διαταραχών του περιβάλλοντος
- (2) Εργοτάξια που αναπτύσσονται (περίφραξη, σήμανση, εκοκαφή κτλ.) και στη συνέχεια εγκαταλείπονται χωρίς να εκτελούνται εργασίες, θα υπόκεινται, κατά την απόλυτη κρίση της Υπηρεσίας, σε άμεση αποκατάσταση με ευθύνη και δαπάνη του Αναδόχου, εφαρμοζόμενων εν προκειμένω των οριζομένων στην [παρ.5.1.2](#) της παρούσας.
- (3) Θα πρέπει να γίνεται πλήρης έλεγχος των κάθε φύσης αποβλήτων, και να τηρούνται οι παρακάτω όροι:

- i. Θα εξασφαλιστεί η συγκέντρωση των λυμάτων του εργοταξίου σε στεγανούς βόθρους και η διάθεσή τους θα γίνεται σε χώρους, που θα υποδείξει η Υπηρεσία.
 - ii. Ανάλογη συγκέντρωση και διάθεση απαιτείται και για τα υπόλοιπα απόβλητα του εργοταξίου όπως λάδια - πετρελαιοειδή - χημικά κτλ. σε χωριστούς βόθρους από αυτούς των λυμάτων. Ιδιαίτεροι χώροι θα απαιτηθούν για την αποχέτευση των νερών καθαρισμού των μονάδων παραγωγής και μεταφοράς σκυροδέματος.
 - iii. Αποφυγή ρύπανσης κατά τη φόρτωση, μεταφορά και εκφόρτωση των υλικών, καυσίμων κτλ. από οποιοδήποτε μέσο μεταφοράς.
 - iv. Η χρήση οποιωνδήποτε τοξικών ουσιών θα επιτρέπεται μόνον ύστερα από σχετική έγκριση της Υπηρεσίας και μόνον εφόσον δεν είναι ευρείας διάχυσης.
 - v. Αποφυγή ρύπανσης του περιβάλλοντος με προϊόντα επεξεργασίας υλικών (σκόνη, πριονίδι, τρίμματα, ρετάλια, κτλ).
- (4) Χρήση εκρηκτικών θα γίνεται υπό τους όρους που καθορίζονται στα συμβατικά τεύχη και στην κείμενη νομοθεσία, όπως κάθε φορά ισχύει.
- (5) Για τις αποθέσεις των περισσευμάτων προϊόντων ορυγμάτων και άλλων υπολειμμάτων εργασιών, προϊόντων καθαιρέσεων κτλ., ισχύουν τα καθοριζόμενα στο Άρθρο 5.3.2 της παρούσας.
- (6) Αποφυγή ή ελαχιστοποίηση όχλησης των περιοίκων. Αυτό απαιτεί:
- i. Έργα αποκατάστασης της κυκλοφορίας ή/και κατασκευή παρακαμπτηρίων εξυπηρέτησης της κυκλοφορίας. Σχετικά γίνεται αναφορά στο Άρθρο 5.2 της παρούσας.
 - ii. Αποφυγή ρύπανσης της ατμόσφαιρας με ρυπαντές, καπνό ή σκόνη, έστω και αν κάτι τέτοιο απαιτεί εγκαταστάσεις φίλτρων ή/και κατάλληλες επιστρώσεις μέρους του εργοταξιακού χώρου.
 - iii. Αποφυγή σχηματισμού εστιών μολύνσεων (π.χ. από λιμνάζοντα νερά)
 - iv. Αποφυγή ή ελαχιστοποίηση της ηχορύπανσης, ακόμη και με χρήση ηχοπετασμάτων ή/και με κατάλληλη χρήση μηχανικού εξοπλισμού εφοδιασμένου με αντιθρομβικές διατάξεις.
 - v. Περίφραξη του εργοταξιακού χώρου για την εξασφάλιση της δημόσιας ασφάλειας και τη ελαχιστοποίηση της οπτικής όχλησης στο εφικτό
 - vi. Σήμανση / επισήμανση των χώρων εργασίας για τη διασφάλιση της κυκλοφορίας. Σχετικά γίνεται αναφορά στο [Άρθρο 5.5](#) της παρούσας

7.12 Ευρήματα αρχαιολογικού ή άλλου ενδιαφέροντος

- Οι εργασίες θα εκτελεστούν σε υφιστάμενο δρόμο με μικρής έκτασης χωματουργικές εργασίες και ως εκ τούτου θεωρούμε ότι δεν θα εντοπιστούν ευρήματα τέτοιου ενδιαφέροντος.

7.13 Ημερολόγιο έργου

Ο Ανάδοχος οφείλει να τηρεί λεπτομερές ηλεκτρονικό ημερολόγιο εργασιών και καιρικών συνθηκών, σύμφωνα με το άρθρο 146 του Ν.4412/2016 όπως αυτό τροποποιήθηκε με το άρθρο 65 του ν. 4872/21. Το τεχνικό στέλεχος του άρθρου 139, που τηρεί με εντολή του αναδόχου το ημερολόγιο, γνωστοποιείται μετά από την εγκατάσταση του εργοταξίου στη διευθύνουσα υπηρεσία. Το ημερολόγιο συμπληρώνεται καθημερινά και αναγράφονται, με συνοπτικό τρόπο, σε αυτό τ-δίως::

- α) στοιχεία για τις καιρικές συνθήκες που επικρατούν κατά τη διάρκεια του εικοσιτετραώρου,
- β) αριθμητικά στοιχεία για το απασχολούμενο προσωπικό κατά κατηγορίες, καθώς και το προσωπικό σε ημεραργία λόγω υπερημερίας του εργοδότη,
- γ) τα χρησιμοποιούμενα μηχανήματα, καθώς και τα μηχανήματα σε ημεραργία λόγω υπερημερίας του εργοδότη,

- δ) θέση και περιγραφή των εργασιών. Αναφορά για τις εργασίες για τις οποίες δεν υπάρχει πρόοδος ή δεν εκτελούνται, αλλά και οι σχετικοί λόγοι,
- ε) ώρα έναρξης και πέρατος κρίσιμων εργασιών εντός της ημέρας,
- στ) αφίξεις και αναχωρήσεις κύριου εξοπλισμού,
- ζ) συνθήκες κυκλοφοριακών ρυθμίσεων. Επίσης να καταγράφονται τροποποιήσεις ή προβλήματα με τις ρυθμίσεις και τον σχετικό εξοπλισμό,
- η) τα προσκομιζόμενα υλικά, οι εκτελούμενες εργασίες,
- θ) οι εργαστηριακές δοκιμές,
- ι) καθυστερήσεις, δυσκολίες, ατυχήματα, ζημιές, μη συνήθεις συνθήκες που προκαλούν καθυστερήσεις, ο χρόνος προσωρινής αναστολής ή επανάληψης εργασιών,
- αα) οι εντολές και παρατηρήσεις των οργάνων επίβλεψης,
- ββ) έκτακτα περιστατικά και
- γγ) σημαντικές επισκέψεις ή επικοινωνίες με το Δημόσιο ή τοπικές αρχές ή παρόδιους ιδιοκτήτες,
- δδ) κάθε άλλο σχετικό με το έργο σημαντικό πληροφοριακό στοιχείο.

Το ημερολόγιο του έργου υπογράφεται με ψηφιακή υπογραφή από τον τηρούντα αυτό και αποστέλλεται ηλεκτρονικά στον προϊστάμενο της διευθύνουσας υπηρεσίας και στον επιβλέποντα του έργου. Ο επιβλέπων του έργου ελέγχει και διορθώνει το ημερολόγιο, αν απαιτείται, και το υποβάλλει προς έγκριση στον προϊστάμενο της διευθύνουσας υπηρεσίας εντός δύο (2) εργασιμικών ημερών.

Ο προϊστάμενος της διευθύνουσας υπηρεσίας ελέγχει τις εγγραφές και δύναται να απορρίψει όσες εξ αυτών κρίνει ως ανακριβείς, ενώ μπορεί να χορηγήσει εντολή προς τον ανάδοχο για την εγγραφή στο ημερολόγιο και άλλων συμπληρωματικών πληροφοριών ή άλλων στοιχείων που προσιδιάζουν στο συγκεκριμένο έργο ή να ζητήσει από τον ανάδοχο την τήρηση και άλλων στατιστικών στοιχείων. Εφόσον κριθεί αναγκαίο, είναι δυνατό να ζητηθεί από τη διευθύνουσα υπηρεσία να καταγράφονται γεγονότα ή καταστάσεις με σκαριφήματα, φωτογραφίες, καταγραφές με video ή άλλες μεθόδους καταγραφής οπτικών μέσων.

Σε εφαρμογή των σχετικών διατάξεων του άρθρου 146 του Ν.4412/16 όπως αυτό τροποποιήθηκε με το άρθρο 65 του ν. 4872/21, σε περίπτωση παράλειψης της υποχρέωσης του αναδόχου για καθημερινή τήρηση ημερολογίου, επιβάλλεται ειδική ποινική ρήτρα του ποσού των #εκατό (100) ευρώ# για κάθε ημέρα παράλειψης.

ΑΡΘΡΟ 8. ΧΡΟΝΟΔΙΑΓΡΑΜΜΑ - ΠΡΟΘΕΣΜΙΕΣ

8.1 Έναρξη εργασιών

Ισχύουν τα οριζόμενα στα Άρθρα 145 και 147 του Ν.4412/16.

8.2 Προθεσμίες

Ισχύουν τα οριζόμενα στο Άρθρο 147 του Ν.4412/16

8.2.1 Συνολική προθεσμία

Η συνολική προθεσμία εκτέλεσης του έργου καθορίζεται² σε **ΔΩΔΕΚΑ (12) μήνες και αρχίζει από την ημέρα υπογραφής της σύμβασης**³.

² Καθορίζεται η συνολική προθεσμία κατασκευής των έργων

³ Μπορεί η έναρξη της προθεσμίας να ορίζεται διαφορετικά, αν λόγου χάρι δεν προβλέπεται η άμεση έναρξη των εργασιών.

8.2.2 Τμηματικές προθεσμίες

Εκτός από την συνολική προθεσμία, ο Ανάδοχος είναι υποχρεωμένος να τηρήσει :

(Α) ΑΠΟΚΛΕΙΣΤΙΚΕΣ ΤΜΗΜΑΤΙΚΕΣ ΠΡΟΘΕΣΜΙΕΣ (με την έννοια της παραγράφου 4α του άρθρου 147 του Ν. 4412/2016), για παράδοση τμημάτων του έργου, που η έγκαιρη αποπεράτωσή τους έχει ιδιαίτερη σημασία για τον Κύριο του Έργου.

(Β) ΕΝΔΕΙΚΤΙΚΕΣ ΤΜΗΜΑΤΙΚΕΣ ΠΡΟΘΕΣΜΙΕΣ (με την έννοια της παραγράφου 4β του άρθρου 147 του Ν. 4412/2016), που καθορίζονται ως σταθμοί ενδιάμεσου ελέγχου της προόδου του έργου.

Όλες οι τμηματικές προθεσμίες προσμετρώνται σε ημερολογιακές ημέρες από την ημέρα υπογραφής της Σύμβασης.

A. Αποκλειστικές Τμηματικές Προθεσμίες (Α.Π.)

(1) Πρώτη Αποκλειστική Τμηματική Προθεσμία (1^η Α.Π.)

Όχι αργότερα από **δέκα πέντε (15)** ημερολογιακές ημέρες από την υπογραφή της Σύμβασης ο Ανάδοχος θα πρέπει να έχει συντάξει και υποβάλει στην Υπηρεσία για έγκριση το "Χρονοδιάγραμμα Κατασκευής" του Έργου, όπως προβλέπεται από το σχετικό άρθρο της παρούσας Ε.Σ.Υ.

Η παρούσα προθεσμία τίθεται κατ' εφαρμογή της παραγρ. 1 του άρθρου 145 του Ν. 4412/2016, όπως ισχύει σήμερα.

(2) Δεύτερη Αποκλειστική Τμηματική Προθεσμία (2^η Α.Π.)

Όχι αργότερα από τριάντα (30) ημερολογιακές ημέρες από την υπογραφή της Σύμβασης ο Ανάδοχος θα πρέπει να έχει υποβάλει το οργανόγραμμα του εργοταξίου με την κατανομή των αρμοδιοτήτων και την περιγραφή των θέσεων εργασίας, με βάση τα αναφερόμενα στο σχετικό άρθρο της παρούσας Ε.Σ.Υ.

Η παρούσα προθεσμία τίθεται κατ' εφαρμογή της παραγρ. 4 του άρθρου 145 του Ν. 4412/2016.

B. Ενδεικτικές Τμηματικές Προθεσμίες (Ε.Π.)

1. Γενικά

(1) Για τον αποτελεσματικότερο έλεγχο και χρονική παρακολούθηση των δραστηριοτήτων θα υπάρχουν Ενδεικτικές Τμηματικές Προθεσμίες.

Οι προθεσμίες αυτές θα περιληφθούν στο "Χρονοδιάγραμμα Κατασκευής" του έργου που θα υποβάλει ο Ανάδοχος.

(2) Οι αναφερόμενες ενδεικτικές τμηματικές προθεσμίες έχουν το νόημα επιθυμητών μέγιστων, ο οριστικός δε καθορισμός τους θα γίνει, κατά την έγκριση του "Χρονοδιαγράμματος Κατασκευής" του έργου.

-

8.3 Χρονοδιάγραμμα κατασκευής του έργου

8.3.1 Σύνταξη προγράμματος

(1) Ο Ανάδοχος υποχρεούται να συντάξει και υποβάλει στην Υπηρεσία, εντός δεκαπέντε (15) ημερολογιακών ημερών από την υπογραφή της σύμβασης, χρονοδιάγραμμα της όλης κατασκευής του Έργου το οποίο θα ανταποκρίνεται στις προθεσμίες της παρούσας ΣΥ. Το χρονοδιάγραμμα αυτό, που διέπεται από τις διατάξεις του Άρθρου 145 του Ν.4412/16, θα συνταχθεί με τη μέθοδο δικτυωτής ανάλυσης και θα συνοδεύεται από έκθεση που θα αναλύει και θα δικαιολογεί πλήρως τον προτεινόμενο προγραμματισμό. Η ανάπτυξη του προγράμματος του έργου και των υπο-προγραμμάτων του πρέπει να γίνει έτσι, ώστε να τεκμηριώνεται ότι τηρούνται οι προθεσμίες που αναφέρονται στο Άρθρο 8.2 της παρούσας.

- (2) Μετά την υποβολή του προγράμματος η Υπηρεσία εγκρίνει αυτό όπως υποβλήθηκε, με τυχόν συμπληρώσεις ή τροποποιήσεις, μέσα σε δέκα πέντε (15) ημέρες από την υποβολή του (παρ.2, Άρθρου 145, Ν.4412/16). Καθυστέρηση για έγκριση από την Υπηρεσία μεγαλύτερη από την ανωτέρω προθεσμία των δέκα πέντε (15) ημερών συνεπάγεται την αποδοχή του προγράμματος του Αναδόχου.
- (3) Ο Ανάδοχος κατά το χρονικό διάστημα μέχρι την έγκριση του οριστικού χρονοδιαγράμματος κατασκευής του έργου θα ενεργεί σύμφωνα με το δικό του χρονοδιάγραμμα, φέροντας ακέραια την ευθύνη, αν αυτό αντίκειται στους όρους των συμβατικών τευχών. Για τον λόγο αυτό θεωρείται, συμβατικά, ότι η διαδικασία της κατάρτισης και έγκρισης ή μεταβολής του χρονοδιαγράμματος δεν επιφέρει καθυστέρηση. Η έγκριση του χρονοδιαγράμματος δεν περιλαμβάνει την, με οποιαδήποτε έννοια, συμφωνία της Υπηρεσίας σχετικά με τον τρόπο υλοποίησης αυτού από τον Ανάδοχο.
- (4) Μετά την κατά οποιονδήποτε τρόπο, σύμφωνα με τα προηγούμενα, οριστικοποίηση του χρονοδιαγράμματος, που όπως θα διαμορφωθεί θα αποτελεί και τον πίνακα εκτέλεσης των εργασιών, ο Ανάδοχος οφείλει να υποβάλει στην Υπηρεσία τριμηνιαία έκθεση προόδου, στην οποία θα φαίνεται η πρόοδος των εργασιών και η συμφωνία ή όχι με το εγκεκριμένο χρονοδιάγραμμα κατασκευής του Έργου. Επίσης θα αναφέρονται οι λόγοι των τυχόν διαφοροποιήσεων καθώς και τα μέτρα που προτείνονται για την κάλυψη των τυχόν καθυστερήσεων.
- (5) Η Υπηρεσία επιφυλάσσει για τον εαυτό της το δικαίωμα να ζητήσει την υποβολή, μαζί με τα προηγούμενα και άλλων στοιχείων (όπως π.χ. διαγράμματα κατασκευής των τεχνικών και λοιπών επί μέρους έργων με ενδείξεις του μέρους που εκτελέστηκε κτλ.), τα οποία είναι επιβλητικά για να σχηματισθεί πλήρης εικόνα της ανακεφαλαιωτικής, σε κάθε χρονική περίοδο, προόδου του έργου, σε σύγκριση πάντα με τις αρχικές προβλέψεις του χρονοδιαγράμματος.
- (6) Κάθε μεταγενέστερη ενημέρωση ή αναθεώρηση του προγράμματος του έργου, ή/και των υποπρογραμμάτων του, υποβάλλονται από τον Ανάδοχο στην Υπηρεσία για έλεγχο και έγκριση. Σε περίπτωση παρατηρήσεων της Υπηρεσίας επί του προγράμματος ή υποπρογραμμάτων, που υποβάλλει ο Ανάδοχος, ο τελευταίος υποχρεούται να τα ανασυντάξει, ώστε να περιλάβει τις παρατηρήσεις αυτές.

8.4 Ρυθμός προόδου εργασιών

- (1) Κατά τη διάρκεια της εκτέλεσης του έργου θα συγκαλείται, με συχνότητα ή κατά τα χρονικά ορόσημα που θα ορίζει η Υπηρεσία, σύσκεψη μεταξύ της επιβλεπής και αντιπροσώπων του Αναδόχου, για καταγραφή προβλημάτων, έλεγχο προόδου, παρακολούθηση τήρησης ή τροποποίησης του χρονοδιαγράμματος κατασκευής και λήψης όλων των απαραίτητων μέτρων, ώστε να μην επηρεαστούν οι τμηματικές ή άλλες χρονικές προθεσμίες του έργου. Κατά τη σύσκεψη αυτή θα κρατούνται επίσημα πρακτικά, τα οποία θα συμπεριληφθούν στο τελικό μητρώο του έργου.
- (2) Εάν οποτεδήποτε κατά τη διάρκεια της εκτέλεσης του έργου η πραγματική πρόοδος των εργασιών υπολείπεται της αναμενόμενης ή της προγραμματισμένης, κατά το Άρθρο 8.3 της παρούσας, ο Ανάδοχος υποχρεούται με εντολή της Υπηρεσίας να υποβάλει αναθεωρημένο χρονοδιάγραμμα, συνοδευόμενο από αιτιολογική έκθεση, στην οποία ο Ανάδοχος θα περιγράψει τις προτεινόμενες μεθόδους που σκοπεύει να υιοθετήσει για την επιτάχυνση των εργασιών και την εμπρόθεσμη εκπλήρωση των συμβατικών του υποχρεώσεων.
- (3) Σύμφωνα με την παρ.15 του Άρθρου 138 του Ν. 4412/16, ο Ανάδοχος είναι υποχρεωμένος, κάθε τρίμηνο, να συντάσσει και να στέλνει στην Προϊσταμένη Αρχή, μέσω της Διευθύνουσας Υπηρεσίας, συνοπτικές, ανακεφαλαιωτικές εκθέσεις για την πορεία εκτέλεσης του έργου. Οι εκθέσεις αυτές θα πρέπει να περιέχουν ενημέρωση σχετικά με την πορεία εφαρμογής της εγκεκριμένης μελέτης του έργου, με τον εντοπισμό σφαλμάτων της προμέτρησης και με την εμφάνιση απρόβλεπτων περιστάσεων που ήδη έλαβαν χώρα ή είναι σε εξέλιξη και εκτίμηση για το αν στο επόμενο τρίμηνο προβλέπεται να προκύψει ανάγκη εκτέλεσης συμπληρωματικών εργασιών, καθώς και για το κόστος των εργασιών αυτών

- (4) Ο Ανάδοχος υποχρεούται να τηρεί το ημερολόγιο του έργου, σύμφωνα με τα οριζόμενα στο Άρθρο 146 του Ν.4412/16, όπως τροποποιήθηκε με το άρθρο 65 του Ν. 4782/2021 και τις εντολές της Υπηρεσίας.

8.5 Ποινικές ρήτρες

Ισχύουν γενικά τα οριζόμενα στο Άρθρο 148 του Ν.4412/16.

Για κάθε ημέρα υπέρβασης, ποινική ρήτρα ίση με δεκαπέντε τοις εκατό (15%) της μέσης ημερήσιας αξίας του έργου που επιβάλλεται για αριθμό ημερών ίσο με το είκοσι τοις εκατό (20%) της συνολικής προθεσμίας που προβλέπεται στην άρθρο 8.2.1 (Συνολική προθεσμία) της παρούσας.

Για τις επόμενες ημέρες, μέχρι ακόμα δέκα πέντε τοις εκατό (15%) της συνολικής προθεσμίας που προβλέπεται στην άρθρο 6.3 (Συνολική προθεσμία) της παρούσας, ποινική ρήτρα για κάθε ημέρα υπέρβασης ίση με είκοσι τοις εκατό (20%) της μέσης ημερήσιας αξίας του έργου.

Οι ποινικές ρήτρες επιβάλλονται με απόφαση της Διευθύνουσας Υπηρεσίας και παρακρατούνται από τον αμέσως επόμενο λογαριασμό του έργου. Με ίδια απόφαση ανακαλούνται οι ποινικές ρήτρες για τις ενδεικτικές τμηματικές προθεσμίες αν το έργο περατωθεί μέσα στη συνολική προθεσμία και τις τυχόν εγκεκριμένες γενικές παρατάσεις.

Οι ποινικές ρήτρες του παρόντος άρθρου είναι επιπρόσθετες στις ποινικές ρήτρες που τυχόν προβλέπονται για παραλείψεις ενεργειών του Αναδόχου στους λοιπούς όρους της παρούσας και των λοιπών συμβατικών τευχών.

ΑΡΘΡΟ 9. ΔΟΚΙΜΕΣ ΚΑΤΑ ΤΗΝ ΠΕΡΑΤΩΣΗ

9.1 Γενικά

- (1) Ισχύουν τα οριζόμενα στο Άρθρο 159 του Ν.4412/16 της παρούσας.
- (2) Ο Ανάδοχος υποχρεούται να προβαίνει κατ' αντιπαράσταση με τον επιβλέποντα μηχανικό, στην παραλαβή των υλικών, εξοπλισμού κτλ, που θα προσκομίζει στο Εργοτάξιο, καθώς επίσης και των εκάστοτε περαιωμένων εργασιών, καταχωρώντας σε βιβλίο παραλαβών, σύμφωνα με τα καθοριζόμενα στο Πρόγραμμα Ποιότητας (βλ. παράγραφο 7.9 της παρούσας Συγγραφής Υποχρεώσεων) τις επακριβείς διαστάσεις, τις εκτελεσθείσες δοκιμές και ελέγχους και τις ενδεχόμενες σχετικές παρατηρήσεις.
- (3) Ο Ανάδοχος υποχρεούται να παράσχει κάθε υλικό, συσκευή, εξοπλισμό, όργανο, συνδρομή, συμβατικό ή άλλο τεύχος ή πληροφορία, ηλεκτρικό ρεύμα, καύσιμα, αναλώσιμα, καθώς και το κατάλληλο εργατοτεχνικό και επιστημονικό προσωπικό που απαιτείται κατά την απόλυτη κρίση της Υπηρεσίας για την αποδοτική εκτέλεση των δοκιμών που προδιαγράφονται στα συμβατικά τεύχη.
- (4) Αμέσως μόλις τελειώνει αυτοτελές μέρος των εργασιών θα πραγματοποιούνται δοκιμές και έλεγχοι, σύμφωνα με το Πρόγραμμα Ποιότητας. Οι δοκιμές και οι έλεγχοι θα γίνονται σύμφωνα με τα καθοριζόμενα στο Πρόγραμμα Ποιότητας, τις Τεχνικές Προδιαγραφές, και τους ισχύοντες Κανονισμούς και θα περιλαμβάνουν:
 - Δοκιμές στεγανότητας δικτύων, φρεατίων και δεξαμενών
 - Υδραυλική δοκιμή σωληνώσεων περιλαμβανομένων των εξαρτημάτων και οργάνων σε πίεση τουλάχιστον 1,5 φορές μεγαλύτερη από την πίεση λειτουργίας για δίκτυα υπό πίεση
 - Έλεγχος αντιδιαβρωτικής προστασίας
- (5) Μετά την επιτυχή ολοκλήρωση των δοκιμών και των ελέγχων και αφού πραγματοποιηθούν με δαπάνες του Αναδόχου οι τυχόν απαιτούμενες επιδιορθώσεις ή/και αποκαταστάσεις, ο Ανάδοχος συντάσσει και υποβάλλει στη Διευθύνουσα Υπηρεσία το Μητρώο του έργου που θα περιλαμβάνει υποχρεωτικά τα αναφερόμενα στο ΦΕΚ 1956/Β/7-7-2017 (Απόφαση Αριθμ. ΔΝΣγ/οικ.38108/ΦΒ 466 ΥΠΟΜΕΔΙ)

9.2 Καθυστέρηση διεξαγωγής δοκιμών

- (1) Εάν η καθυστέρηση διεξαγωγής των δοκιμών ολοκλήρωσης οφείλεται σε υπαιτιότητα του Αναδόχου, η Υπηρεσία διατηρεί το δικαίωμα να εκδώσει εντολή προς τον Ανάδοχο για την άμεση διεξαγωγή των δοκιμών. Ο Ανάδοχος υποχρεούται να εκτελέσει τις δοκιμές στις προθεσμίες που θα ορίζεται στην εντολή.
- (2) Εάν ο Ανάδοχος δεν εκτελέσει τις αναγκαίες δοκιμές εντός της ορισθείσας διορίας, ο ΚτΕ διατηρεί το δικαίωμα να τις εκτελέσει, με ευθύνη, δαπάνη και για λογαριασμό του Αναδόχου και να κοινοποιήσει σε αυτόν τα αποτελέσματα των δοκιμών. Στην περίπτωση αυτή, θα θεωρηθεί ότι οι δοκιμές εκτελέστηκαν ως εάν ο Ανάδοχος ήταν παρών και τα αποτελέσματα θα θεωρηθούν ακριβή και έγκυρα.

ΑΡΘΡΟ 10. ΠΑΡΑΛΑΒΗ ΤΟΥ ΕΡΓΟΥ ΑΠΟ ΤΟΝ ΚΥΡΙΟ ΤΟΥ ΕΡΓΟΥ

- (1) Για τις έννοιες και τις διαδικασίες έκδοσης / συντέλεσης των:
 - i. Βεβαίωσης περάτωσης εργασιών κατασκευής του έργου,
 - ii. Διοικητικής παραλαβής για χρήση,
 - iii. Προσωρινής παραλαβής του έργου που κατασκευάστηκε,
 - iv. Χρόνου εγγύησης και υποχρεωτικής (με μέριμνα και δαπάνες του Αναδόχου) συντήρησης του έργου που κατασκευάστηκε,
 - v. Οριστικής παραλαβής του έργου,ισχύουν τα οριζόμενα στα Άρθρα 168, 169, 170, 171 και 172 του Ν.4412/16. Ειδικότερα ισχύουν τα ακόλουθα:
- (2) Μετά την επιτυχή ολοκλήρωση του συμβατικού αντικειμένου και των επιτυχών, κατά τις απαιτήσεις των συμβατικών τευχών, ελέγχων και δοκιμών, εκδίδεται σχετική Βεβαίωση Περάτωσης Εργασιών. Η κατά την παρ.2 του Άρθρου 170 του Ν.4412/16 έννοια της τελικής επιμέτρησης περιλαμβάνει τα Εγχειρίδια λειτουργίας και συντήρησης καθώς και το Φάκελο Ασφάλειας και Υγείας του Έργου, εφόσον δεν περιλαμβάνονται στο μητρώο του έργου.
- (3) Ο χρόνος εγγύησης, κατά τον οποίο ο Ανάδοχος υποχρεούται στη συντήρησή του, ορίζεται σε δεκαπέντε (15) μήνες σύμφωνα με το Άρθρο 171 του Ν.4412/16. Στο διάστημα αυτό, ο Ανάδοχος οφείλει να επιθεωρεί κατά τακτά χρονικά διαστήματα το έργο και να το διατηρεί σε άριστη κατάσταση, χωρίς πρόσθετη αμοιβή γι' αυτό. Σε περίπτωση που ο Ανάδοχος δεν επανορθώσει βλάβη ή ζημιά για την οποία ευθύνεται ο ίδιος, μέσα στην προθεσμία που θα οριστεί για τον σκοπό αυτό, ο κύριος του έργου έχει το δικαίωμα να εκτελέσει την επανόρθωση αυτή απ' ευθείας, σε βάρος και για λογαριασμό του αναδόχου.
- (4) Οι εργασίες και οι ενέργειες συντήρησης, κατά το χρόνο υποχρεωτικής συντήρησης του έργου από τον Ανάδοχο, θα καταγραφούν σε ειδικό τεύχος, ο μορφότυπος του οποίου και η συχνότητα καταγραφής θα συμφωνηθούν με τη Διευθύνουσα Υπηρεσία πριν την έκδοση της βεβαίωσης περαίωσης.
- (5) Η οριστική παραλαβή του συνόλου του έργου θα γίνει μετά την πάροδο του χρόνου υποχρεωτικής συντήρησης του έργου από τον Ανάδοχο.

ΑΡΘΡΟ 11. ΣΥΜΒΑΤΙΚΟ ΤΙΜΗΜΑ ΚΑΙ ΠΛΗΡΩΜΕΣ

11.1 Περιεχόμενα των μονάδας του τιμολογίου και δαπάνες που βαρύνουν τον

Ανάδοχο

- (1) Συμβατικές τιμές μονάδας για την υπόψη Σύμβαση ορίζονται οι τιμές των άρθρων του Τιμολογίου της μελέτης. Αναλυτικά το περιεχόμενο των τιμών μονάδας του Τιμολογίου περιγράφεται στους γενικούς όρους του Τεύχους Τιμολόγιο Μελέτης.
- (2) Οι ως άνω συμβατικές τιμές μονάδας αναφέρονται σε εργασίες πλήρως περαιωμένες σύμφωνα με τους όρους της σύμβασης. Οι τιμές αυτές, προσαυξημένες κατά το κατά νόμο ποσοστό γενικών εξόδων και εργολαβικού οφέλους του Αναδόχου που ορίζεται δεκαοκτώ τοις εκατό (18%), περιλαμβάνουν όλες τις απαραίτητες εργασίες για την πλήρη και έντεχνη κατασκευή και λειτουργία - συντήρηση των έργων, καλύπτοντας όλες τις δαπάνες του Αναδόχου, άμεσες ή έμμεσες και, με την επιφύλαξη των περί αναθεώρησης τιμών κειμένων διατάξεων, αποτελούν πλήρη αποζημίωση του Αναδόχου για την κατά ανωτέρω εκτέλεση των εργασιών.
- (3) Ο Φόρος Προστιθέμενης Αξίας (ΦΠΑ) επί των τιμολογίων εισπράξεων του Αναδόχου επιβαρύνει τον ΚτΕ.
- (4) Ο Ανάδοχος υποχρεούται στην καταβολή προς το εργατοτεχνικό προσωπικό των καθοριζομένων (με τις εκάστοτε εκδιδόμενες αποφάσεις) από το Υπουργείο Εργασίας, δώρων λόγω εορτών, αποζημιώσεων ημερών υποχρεωτικής αργίας, χορήγηση άδειας με αποδοχές, αποζημιώσεις λόγω απόλυσης, καθώς και καταβολή των νομίμων εισφορών του υπέρ των ασφαλιστικών και επικουρικών Οργανισμών ή Ταμείων (ΙΚΑ κτλ).
- (5) Η καταβολή των προβλεπομένων κρατήσεων θα αποδεικνύεται με την προσκόμιση κανονικής απόδειξης πριν από την πληρωμή των λογαριασμών, όπως ο Νόμος ορίζει.
- (6) Ο Ανάδοχος δεν απαλλάσσεται από τα τέλη διοδίων των πάσης φύσης μεταφορικών μέσων. Επίσης ο Ανάδοχος δεν απαλλάσσεται από τον ΦΠΑ και τον ειδικό φόρο του Άρθρου 17 του ΝΔ.3092/54 επί των εισαγόμενων από το εξωτερικό, πάσης φύσης υλικών, εφοδίων κτλ και από τους φόρους κτλ., που αναφέρονται στο ΝΔ.4486/65 (ΦΕΚ 131Α) και ΝΔ.4535/66 (ΦΕΚ165Α) περί Φορολογικών Διατάξεων, όπως ισχύουν σήμερα.
- (7) Επίσης ο Ανάδοχος δεν απαλλάσσεται από δασμούς και από κάθε άλλο φόρο, τέλος ή δικαίωμα υπέρ του Δημοσίου για καύσιμα και λιπαντικά, σύμφωνα με τον Ν.2366/53 (ΦΕΚ 83Α) και τον Ν.1081/71 (ΦΕΚ 273Α) και την εγκύκλιο Β19/79.

11.2 Τροποποιήσεις

- (1) Η Υπηρεσία δικαιούται, κατά τη διάρκεια της κατασκευής του έργου και υπό τις προϋποθέσεις του Άρθρου 156 του Ν.4412/16, να επιφέρει μικροτροποποιήσεις στη μορφή του έργου, στην ποιότητα, στο είδος ή στην ποσότητα των εργασιών, αν η αρτιότητα η/και λειτουργικότητα το επιβάλλουν χωρίς αλλαγή του σχεδίου του έργου. Ο Ανάδοχος δεν δικαιούται να προβεί σε καμία αντίστοιχη τροποποίηση χωρίς έγγραφη εντολή της Υπηρεσίας.
- (2) Για τον καθορισμό τιμών μονάδος νέων εργασιών, θα ισχύουν ανάλογα με τη φύση των νέων εργασιών οι αναλύσεις τιμών ΑΤΥΕ, ΑΤΕΟ, ΑΤΟΕ, ΑΤΕΠ, ΑΤΗΕ, σε συνδυασμό με τα ενιαία τιμολόγια του ΥΠΕΧΩΔΕ όπως ισχύουν την ημέρα της δημοπρασίας.

11.3 Κανονισμός Τιμών Μονάδας Νέων Εργασιών

Τα ισχύοντα εγκεκριμένα αναλυτικά Τιμολόγια (αναλύσεις τιμών) για τον τυχόν κανονισμό τιμών μονάδας νέων εργασιών για την παρούσα εργολαβία σύμφωνα με το άρθρο 156 του Ν. 4412/16 είναι τα παρακάτω:

- Τα ενιαία Τιμολόγια στις κατηγορίες των έργων Οδοποιίας, Υδραυλικών, Λιμενικών και Πρασίνου, τα οποία δημοσιεύτηκαν στο ΦΕΚ 1556 Β'/18-10-2004, ως τροποποιήθηκαν, αναπροσαρμόστηκαν ή βελτιώθηκαν και ισχύουν σήμερα.

- Το Ενιαίο Τιμολόγιο Οικοδομικών Εργασιών, το οποίο δημοσιεύτηκε στο ΦΕΚ 1939 Β/29-12-2004, ως τροποποιήθηκε, αναπροσαρμόστηκε ή βελτιώθηκε και ισχύει σήμερα.
- Το Ενιαίο Τιμολόγιο Ηλεκτρομηχανολογικών εργασιών, το οποίο δημοσιεύτηκε στο ΦΕΚ 363 Β/19-02-2013, ως τροποποιήθηκε, αναπροσαρμόστηκε ή βελτιώθηκε και ισχύει σήμερα.
- Το Τιμολόγιο Εργαστηριακών και επί Τόπου Δοκιμών (ΚΕΔΕ), το οποίο δημοσιεύτηκε στο ΦΕΚ 124 Β/24-2-1995.

Διευκρινίζεται ότι τα παραπάνω εφαρμόζονται υπό τις προϋποθέσεις της σχετικής περί Δημοσίων Έργων Νομοθεσίας όπως αυτή ισχύει κατά την ημερομηνία δημοσίευσής του έργου.

11.4 Αναθεώρηση τιμών

Η αναθεώρηση των τιμών γίνεται με βάση τις διατάξεις του Άρθρου 153 του Ν.4412/16. Για την αναθεώρηση τιμών ισχύουν για κάθε άρθρο του τιμολογίου τα αναγραφόμενα στον Προϋπολογισμό αντίστοιχα άρθρα εγκεκριμένων Αναλύσεων Τιμών.

11.5 Απρόβλεπτα

Σύμφωνα με την παρ. 3 του Άρθρου 156 του Ν.4412/16 το ποσό των απρόβλεπτων ορίζεται υποχρεωτικά σε 15% επί του προϋπολογισμού του έργου (στον οποίο έχει ενσωματωθεί και το Γ.Ε & Ο.Ε.), το οποίο επαναυπολογίζεται κατά την υπογραφή της σύμβασης.

11.6 Επιμετρήσεις - Πιστοποιήσεις - Λογαριασμοί

Ισχύουν τα καθοριζόμενα στα Άρθρα 151 και 152 του Ν.4412/16.

11.7 Προκαταβολή

Προβλέπεται η δυνατότητα χορήγησης προκαταβολής στον Ανάδοχο, σύμφωνα με τις κείμενες διατάξεις.

11.8 Καθυστερήση πληρωμών

Ισχύουν τα οριζόμενα στην παρ.9 του Άρθρου 152 του Ν.4412/16.

ΑΡΘΡΟ 12. ΕΚΠΤΩΣΗ ΑΝΑΔΟΧΟΥ - ΔΙΑΛΥΣΗ ΤΗΣ ΣΥΜΒΑΣΗΣ

12.1 Έκπτωση Αναδόχου

Εφαρμόζονται οι διατάξεις του Άρθρου 160 του Ν.4412/16.

12.2 Διακοπή εργασιών - Διάλυση της σύμβασης

Εφαρμόζονται οι διατάξεις του Άρθρου 161 του Ν.4412/16.

12.3 Ματαίωση διάλυσης

Εφαρμόζονται οι διατάξεις του Άρθρου 162 του Ν.4412/16.

12.4 Αποζημίωση ανάδοχου λόγω διάλυσης της σύμβασης

Εφαρμόζονται οι διατάξεις του Άρθρου 163 του Ν.4412/16.

ΑΡΘΡΟ 13. ΑΝΑΛΗΨΗ ΚΙΝΔΥΝΩΝ ΚΑΙ ΕΥΘΥΝΕΣ

13.1 Εγγυήσεις

Για τις απαιτήσεις παροχής εγγυήσεων εκ μέρους του Αναδόχου ισχύουν τα οριζόμενα στα Άρθρα 4.2 και 14.6 της παρούσας.

13.2 Ευθύνη Αναδόχου

- (1) Σύμφωνα με τα συμβατικά τεύχη και τις διατάξεις του Ν.4412/16, όπως αυτός τροποποιήθηκε και ισχύει με το Ν. 4782/2021, τόσο για την εφαρμογή των μελετών, όσο και για την ποιότητα και αντοχή των έργων, μόνος υπεύθυνος είναι ο Ανάδοχος. Ο κάθε φύσης έλεγχος που θα ασκηθεί από την Υπηρεσία δεν απαλλάσσει με κανένα τρόπο τον Ανάδοχο από τη σχετική ευθύνη.
- (2) Όμοια, ο Ανάδοχος είναι εξ ολοκλήρου μόνος υπεύθυνος για την επιλογή των υλικών που θα χρησιμοποιηθούν, τη χρησιμοποίηση αυτών και την εκτέλεση των εργασιών κατά τους όρους της παρούσας και των λοιπών εγκεκριμένων συμβατικών τευχών και σχεδίων.
- (3) Ο Ανάδοχος είναι υπεύθυνος και για τις κατασκευαστικές μεθόδους, τις χρήσεις υλικών, τη δημιουργία και λειτουργία εργοταξιακών οδών, εργοταξιακών εγκαταστάσεων και διαμόρφωσης των έργων, τις απαιτήσεις κατά τη διάρκεια της κατασκευής, και τα στοιχεία των μόνιμων έργων, για τα οποία υπάρχει επιλογή βάσει των τυχόν μελετών που θα εκπονηθούν από αυτόν.
- (4) Οι απαιτήσεις ασφάλισης εκ μέρους του Αναδόχου του έργου, του ΚτΕ, των εκπροσώπων του, του προσωπικού του, των συνεργατών του και τρίτων ορίζονται στο Άρθρο 14 της παρούσας.
- (5) Σχετικά με ζημιές που τυχόν θα παρουσιαστούν στο έργο και στις μόνιμες εγκαταστάσεις του Αναδόχου στον τόπο του έργου, έχει ισχύ και η παρ.1, του Άρθρου 157 του Ν.4412/16, μόνο σε όση έκταση δεν καλύπτεται από την ασφάλιση του έργου «κατά παντός κινδύνου» σύμφωνα με τους ειδικότερους όρους που αναφέρονται στο Άρθρο 14 της παρούσας. Οποιοσδήποτε αστικές ή ποινικές ευθύνες, που προκύπτουν από οποιασδήποτε φύσης δυστυχήματα ή ζημιές στο προσωπικό του Αναδόχου ή σε τρίτους ή σε περιουσίες τρίτων που οφείλονται είτε σε αμέλεια είτε υπαιτιότητα του προσωπικού του Αναδόχου είτε στις οποιοσδήποτε κατασκευαστικές δραστηριότητες του Αναδόχου είτε στην ύπαρξη του έργου καθ' εαυτού, βαρύνουν αποκλειστικά και μόνο τον ίδιο. Σχετικά με την ασφάλιση της «αστικής ευθύνης έναντι τρίτων» ισχύουν οι όροι του εδαφίου 14.4.2 της παρούσας.
- (6) Για όλες τις εργασίες που θα εκτελεστούν ισχύουν οι τεχνικές προδιαγραφές (Ε.ΤΕ.Π. και Τ.Π. της μελέτης του έργου). Οποιαδήποτε ζημιά στο έργο είτε στα μηχανήματα είτε στις εγκαταστάσεις, (εργοτάξια, δανειοθάλαμοι, λατομεία κτλ.) που προέρχεται από οποιονδήποτε λόγο ή δολιοφθορά κατά τη διάρκεια εκτέλεσης των εργασιών της σύμβασης, πλην ανωτέρας βίας όπως ορίζεται στην παρούσα που δεν έχει καλυφθεί από το ασφαλιστήριο συμβόλαιο, βαρύνει τον Ανάδοχο. Επίσης ο Ανάδοχος είναι υποχρεωμένος να αποκαταστήσει τις ζημιές που προέρχονται από οποιασδήποτε φύσης δυστυχήματα ή ζημιές στο προσωπικό του Αναδόχου ή σε τρίτους ή και σε περιουσίες τρίτων και οφείλονται σε αμέλεια ή υπαιτιότητά του.
- (7) Ο Ανάδοχος έχει την υποχρέωση να μεριμνά για τη φύλαξη κάθε υλικού, μηχανήματος εργαλείου κτλ. που ανήκει σε αυτόν ή σε τρίτους και βρίσκεται στο χώρο του εργοταξίου και να παίρνει όλα τα προβλεπόμενα μέτρα, προσλαμβάνοντας συγχρόνως και το κατάλληλο για το σκοπό αυτό προσωπικό (φύλακες ημέρας, νυκτοφύλακες κτλ.). Σε περίπτωση απώλειας φθοράς, βλάβης, καταστροφής υλικού ή μηχανήματος κτλ., που ανήκει σε αυτόν

ή τρίτους, ο Ανάδοχος είναι αποκλειστικά και εξ ολοκλήρου υπεύθυνος να αποζημιώσει τον ιδιοκτήτη ή να αποκαταστήσει το υλικό κτλ., χωρίς να δικαιούται να προβάλει αξίωση για οποιαδήποτε δική του αποζημίωση ή και να εγείρει αξίωση επέκτασης των προθεσμιών κατασκευής του έργου, πλην περιπτώσεων ανωτέρας βίας που δεν έχουν καλυφθεί από το ασφαλιστήριο συμβόλαιο.

- (8) Ο Ανάδοχος οφείλει να λάβει, κατά την εκτέλεση των Έργων, όλα τα απαιτούμενα μέτρα ασφαλείας που επιβάλλονται από την ισχύουσα νομοθεσία καθώς και κάθε άλλο μέτρο που αναφέρεται στην παρούσα και σύμφωνα με τις απαιτήσεις των Τ.Π.
- (9) Μετά την οριστική παραλαβή του έργου, ο Ανάδοχος ευθύνεται κατά τις διατάξεις του Αστικού Κώδικα.

13.3 Ευθύνη ΚτΕ

- (1) Η ευθύνη του ΚτΕ κατά την εκτέλεση της σύμβασης διέπεται από τα οριζόμενα στο Άρθρο 1.5 και στο Άρθρο 2 της παρούσας. Επιπλέον, κατά τη διάρκεια της σύμβασης, κατά το βαθμό που δεν καλύπτονται από τα ασφαλιστήρια συμβόλαια του Άρθρου 14 της παρούσας, ο ΚτΕ αναλαμβάνει τους κινδύνους για ζημιές προκαλούμενες από αποδεδειγμένη υπαιτιότητά του και από τις αιτίες που ορίζονται στο Άρθρο 14.3 της παρούσας.
- (2) Εφόσον κατά τη διάρκεια της σύμβασης ο Ανάδοχος ή τα εκτελεσθέντα από αυτόν έργα υποστούν ζημιές, προκαλούμενες από ευθύνη που έχει αναλάβει ο ΚτΕ, σύμφωνα με τα αναφερόμενα στη προηγούμενη παράγραφο, θα ειδοποιήσει εγγράφως προς τούτο την Υπηρεσία και θα δικαιούται παράτασης προθεσμίας ή/και πληρωμής του κόστους αποκατάστασης των ζημιών στο βαθμό που αυτές δεν καλύπτονται από τα ασφαλιστήρια συμβόλαια που ορίζονται στο Άρθρο 14 της παρούσας, κατά τα οριζόμενα στην παρούσα και στο Άρθρο 157 του Ν.4412/16.

13.4 Πνευματικά και βιομηχανικά δικαιώματα

- (1) Σε περίπτωση που κάποια υλικά, μηχανήματα, λογισμικό ή τρόποι εργασίας, από τα απαιτούμενα για το έργο, καλύπτονται από πνευματικά ή βιομηχανικά δικαιώματα ή διπλώματα ευρεσιτεχνίας, τα έξοδα απόκτησης των σχετικών δικαιωμάτων για τη χρησιμοποίησή τους βαρύνουν τον Ανάδοχο, χωρίς ιδιαίτερη αποζημίωση από τον ΚτΕ.
- (2) Επίσης ο Ανάδοχος είναι αποκλειστικά υπεύθυνος για οποιαδήποτε παράτυπη ή παράνομη χρησιμοποίηση υλικών, μεθόδων, μελετών, μηχανημάτων, λογισμικών κτλ., που καλύπτονται από πνευματικά ή βιομηχανικά δικαιώματα ή διπλώματα ευρεσιτεχνίας.
- (3) Αν ο Ανάδοχος παραλείψει, σκόπιμα ή αθέλητα, να αποκτήσει με ορθό και νόμιμο τρόπο τα ανωτέρω δικαιώματα, η παράλειψη αυτή θεωρείται αντισυμβατική συμπεριφορά και επισύρει τις ακόλουθες κυρώσεις:
 - Ο ΚτΕ δικαιούται, με μονομερή ενέργεια του, να του παρακρατήσει από τον πρώτο επόμενο λογαριασμό ή να εκπέσει από τις εγγυήσεις για καλή εκτέλεση το ποσό που αντιστοιχεί στα ανωτέρω δικαιώματα (πνευματικά, βιομηχανικά ή ευρεσιτεχνίας), ή το ποσό στο οποίο τυχόν θα καταδικαστεί ή συγκαταδικαστεί από τον κάτοχο του δικαιώματος. Τούτο ισχύει έστω και αν η σχετική δίκη δεν έχει τελεσιδικήσει. Ο όρος αυτός έχει ισχύ, αν η προβλεπόμενη στο Άρθρο 14 της παρούσας ασφάλιση δεν καλύπτει και την περίπτωση αυτή.
 - Ο ΚτΕ δικαιούται να αξιώσει αποζημίωση για ηθική βλάβη.

ΑΡΘΡΟ 14. ΑΣΦΑΛΙΣΗ

14.1 Γενικές απαιτήσεις ασφάλισης

- (1) Κατά τη σύναψη των ασφαλίσεων του ο Ανάδοχος οφείλει να λαμβάνει υπόψη του και να συμμορφώνεται με τις διατάξεις της κείμενης νομοθεσίας, όπως ισχύει κατά την ημέρα σύναψης των ασφαλιστικών συμβάσεων, όπως ενδεικτικά, Ν.Δ. 400/70 όπως τροποποιήθηκε με το ΠΔ 118/85, Ν 489/76 όπως κωδικοποιήθηκε με το ΠΔ 237/86 και συμπληρώθηκε με το Ν 1569/85, ΠΔ 1019/81, ΠΔ 118/85, Ν 1256/82, Ν 1418/84, ΠΔ 609/85, Ν 1380/85. Ομοίως, εφόσον το έργο συγχρηματοδοτείται από πόρους της ΕΕ, ο Ανάδοχος οφείλει να συμμορφώνεται με την περί ασφαλίσεων νομοθεσία της Ευρωπαϊκής Ένωσης και με τις διατάξεις των Κοινοτικών Οδηγιών.
- (2) Ο Ανάδοχος οφείλει να συμμορφώνεται με τους όρους των ασφαλιστηρίων συμβολαίων.
- (3) Ως ασφάλιση θεωρείται η πρωτασφάλιση, σύμφωνα με τις διατάξεις του Ν.Δ. 400/1970. Οι αντασφαλίσεις δεν υπόκεινται στις ρυθμίσεις του ΝΔ.400/1970 και συνεπώς δεν γίνονται δεκτές ως ασφαλιστήρια του έργου.
- (4) Κάθε ασφάλιση, της οποίας το ασφαλιστήριο εκδίδεται στην Ελλάδα ή στην αλλοδαπή, θα προσυπογράφεται από τον αντιπρόσωπο στην Ελλάδα της εκδότριας και διέπεται από το ΝΔ.400/1970, όπως ισχύει.
- (5) Οι παρεχόμενες ασφαλίσεις δεν απαλλάσσουν ούτε περιορίζουν κατά οποιοδήποτε τρόπο τις υποχρεώσεις και τις ευθύνες του Αναδόχου που απορρέουν από τη σύμβαση του έργου, ιδιαίτερα σε ό,τι αφορά τις προβλεπόμενες από τις σχετικές ασφαλιστικές συμβάσεις απαλλαγές, εξαιρέσεις, εκπτώσεις, προνόμια, περιορισμούς κτλ., και ο Ανάδοχος παραμένει αποκλειστικά υπεύθυνος για την αποκατάσταση ζημιών σε πρόσωπα ή/και πράγματα και πέραν από τα ποσά κάλυψης των πιο πάνω ασφαλιστηρίων.
- (6) Όλες οι ασφαλιστικές συμβάσεις θα έχουν καταρτισθεί εγγράφως, θα περιλαμβάνουν όρους οι οποίοι θα ικανοποιούν πλήρως τους όρους των συμβατικών τευχών και θα τυχάνουν της αποδοχής του ΚτΕ.
Η αποδοχή του ΚτΕ έχει την έννοια ότι οι όροι των ασφαλιστικών συμβάσεων ανταποκρίνονται στους όρους των συμβατικών τευχών.
- (7) Η εκ μέρους του Αναδόχου καταβολή του πρώτου ασφαλιστρού, που αποτελεί ασφαλιστικό βάρος και που είναι απαραίτητη για την έναρξη των εννόμων αποτελεσμάτων της ασφάλισης, θα γίνεται πριν από την έναρξη ισχύος της ασφαλιστικής περιόδου.
- (8) Οι γενικοί όροι ασφάλισης και οι εξαιρέσεις που θεσπίζουν δεν θίγουν την, από το Ν.489/76 και το ΠΔ.237/86, ευθύνη των ασφαλιστών έναντι τρίτων, η οποία παραμένει αλώβητη από τους όρους του ασφαλιστηρίου.
- (9) Ο Ανάδοχος οφείλει, με μέριμνα και δαπάνη του, να συνάψει ασφαλιστικές συμβάσεις που να καλύπτουν κατ' ελάχιστον τις ασφαλίσεις (πρόσωπα και αντικείμενα ασφάλισης) που αναφέρονται στις παραγράφους 14.4 και 14.5 και σύμφωνα με τις ειδικές απαιτήσεις που ορίζονται στην παρ. 14.6 του παρόντος Άρθρου.
- (10) Οι ασφαλιστικές εταιρίες θα είναι φερέγγυες στο μέτρο των υποχρεώσεων που αναλαμβάνουν για το παρόν έργο και θα έχουν δόκιμη δραστηριότητα σε χώρες - μέλη της Ευρωπαϊκής Ένωσης ή/και του ΕΟΧ.
- (11) Όλες οι ασφαλιστικές συμβάσεις θα συνάπτονται σε Ευρώ.
- (12) Ο Ανάδοχος υποχρεούται να θέτει στη διάθεση των ασφαλιστών :
κάθε στοιχείο που έθεσε ο ΚτΕ υπόψη των διαγωνιζομένων
κάθε στοιχείο από την προσφορά του που υπέβαλε ως διαγωνιζόμενος
κάθε στοιχείο από τις έρευνες / μελέτες που τυχόν θα υποβάλει ως Ανάδοχος κατά την εκπλήρωση των συμβατικών του υποχρεώσεων
κάθε στοιχείο από τις μελέτες που ο ΚτΕ θέτει υπόψη του Αναδόχου.

Επίσης υποχρεούται να επιτρέπει την προσπέλαση των εργοταξίων του, αποθηκών του κτλ. από τους εκπροσώπους των ασφαλιστών.

- (13) Ο ΚτΕ έχει το δικαίωμα:
να επικοινωνεί απ' ευθείας με τους ασφαλιστές
να παρέχει στους ασφαλιστές στοιχεία που έχει υποβάλει ο Ανάδοχος.
να παρέχει στους ασφαλιστές στοιχεία δικών του παρατηρήσεων και ελέγχων.
Η υπό του ΚτΕ άσκηση του δικαιώματος τούτου δεν συνεπάγεται δικαίωμα του Αναδόχου για οποιασδήποτε φύσης αποζημιώσεις.
- (14) Κατά την υποβολή των ασφαλιστηρίων συμβολαίων του Άρθρου 14.4, οι ασφαλιστικές εταιρείες θα πρέπει να συνυποβάλλουν και Υπεύθυνη Δήλωση, στην οποία να αναφέρουν ότι έλαβαν γνώση του παρόντος άρθρου της ΣΥ και ότι με το ασφαλιστήριο καλύπτονται πλήρως και χωρίς καμία εξαίρεση όλοι οι όροι και απαιτήσεις που αναφέρονται στα υπόψη άρθρα. Όμοια, κατά την υποβολή του ασφαλιστηρίου της παραγράφου 19.6, εφόσον τούτο αναφέρεται σε ασφαλιστήριο του συγκεκριμένου έργου (Project cover) και όχι σε ασφαλιστήριο ετήσιας βάσης των μελετητών / συμβούλων (Annual open cover) με όριο κάλυψης τουλάχιστον τα ζητούμενα, οι ασφαλιστικές εταιρείες θα πρέπει να υποβάλλουν Υπεύθυνη Δήλωση ιδίου περιεχομένου με την προηγούμενη υποπαραγράφο.
- (15) Εφιστάται η προσοχή του Αναδόχου στα παρακάτω :
- i. Οι ασφαλιστικές επιχειρήσεις (ελληνικές και αλλοδαπές) υπόκεινται υποχρεωτικά στην αρμοδιότητα των ελληνικών δικαστηρίων και κάθε ασφαλιστήριο που έρχεται σε αντίθεση προς τον κανόνα δημοσίας τάξεως της παρ.2, του Άρθρου 23 του ΝΔ.400/1970 είναι άκυρο.
 - ii. Αντίγραφα ασφαλιστηρίων συμβολαίων δεν θα γίνονται δεκτά παρά μόνο εάν έχουν επικυρωθεί από φορέα αρμόδιο για την έκδοση κυρωμένων αντιγράφων.

14.2 Ειδικές ρήτρες για τις περιπτώσεις μη συμμόρφωσης του Αναδόχου με τις υποχρεώσεις του

- (1) Αν απαιτείται αλλαγή ασφαλιστικής εταιρίας ή τροποποίηση των όρων της ασφαλιστικής σύμβασης ή αμφότερα, ο Ανάδοχος υποχρεούται να συμμορφώνεται εντός δέκα πέντε (15) ημερών από τη σχετική ειδοποίηση. Σε αντίθετη περίπτωση μπορεί να εφαρμοστεί η διαδικασία σύμφωνα με το Άρθρο 160 του Ν.4412/16.
- (2) Σε περίπτωση που ο Ανάδοχος παραλείψει ή αμελήσει να συμμορφωθεί με τις ασφαλιστικές του υποχρεώσεις, ο ΚτΕ δικαιούται να συνάψει στο όνομα και με δαπάνες του Αναδόχου την(τις) αντίστοιχη(ές) ασφαλιστική(ές) σύμβαση(εις). Τα ασφάλιστρα και οι σχετικές δαπάνες σύναψης της(των) σύμβασης(εων) θα καταβληθούν από τον Ανάδοχο εντός δέκα πέντε (15) ημερών από τη σχετική ειδοποίηση.
- (3) Σε περίπτωση μη εμπρόθεσμης καταβολής των οφειλομένων από τον Ανάδοχο, θα ισχύσουν τα οριζόμενα στην παράγραφο 2.3.(3) της παρούσας, με τη διευκρίνιση ότι οι τόκοι υπερημερίας θα υπολογίζονται:
για τα ασφάλιστρα, από την ημερομηνία καταβολής τους,
και για τα τυχόν λοιπά έξοδα από την ημερομηνία κοινοποίησης προς τον Ανάδοχο των οφειλομένων ποσών.
- (4) Σε περίπτωση που ο Ανάδοχος αμελεί ή δυστροπεί να καταβάλει στους ασφαλιστές το οφειλόμενο ποσό των ασφαλιστρών, ο ΚτΕ για να αποφύγει ενδεχόμενη ακώρωση των ασφαλιστηρίων, δικαιούται να καταβάλει τα ασφάλιστρα στους ασφαλιστές, με χρέωση και για λογαριασμό του Αναδόχου, μετά προηγούμενη ειδοποίηση του τελευταίου. Σε τέτοια περίπτωση, η εκ μέρους του ΚτΕ είσπραξη των ποσών των ασφαλιστρών που κατέβαλε, προσαυξημένων με τους τόκους υπερημερίας, θα γίνεται σύμφωνα με την προηγούμενη παράγραφο του παρόντος.

- (5) Ο Ανάδοχος υποχρεούται να καταβάλει στους δικαιούχους κάθε ποσό που δεν μπορεί να εισπραχθεί από τους ασφαλιστές λόγω εξαιρέσεων, απαλλαγών κτλ., σύμφωνα με τους όρους των ασφαλιστηρίων. Σε περίπτωση δυστροπίας του Αναδόχου, ο ΚτΕ έχει το δικαίωμα να εισπράξει τα οφειλόμενα σύμφωνα με την παράγραφο 14.2(3) ανωτέρω.
- (6) Σε περίπτωση που η ασφαλιστική εταιρία με την οποία ο Ανάδοχος συνήψε ασφαλιστική σύμβαση, παραλείψει ή αρνηθεί να εξοφλήσει (μερικά ή ολικά) οποιαδήποτε ζημιά κτλ., για οποιοδήποτε λόγο ή αιτία, ο Ανάδοχος έχει την αποκλειστική ευθύνη για την αποκατάσταση της μη εξοφλημένης ζημιάς ή βλάβης ή καταβολής αποζημίωσης κτλ., σύμφωνα με τους όρους της σύμβασης. Ο ΚτΕ, σε περίπτωση δυστροπίας του Αναδόχου, θα υπολογίσει το αντίστοιχο ποσό και θα έχει το δικαίωμα να εισπράξει τα οφειλόμενα σύμφωνα με τη παράγραφο 14.2(3) ανωτέρω.
- (7) Σε περίπτωση ολικής ή μερικής διακοπής των εργασιών από υπαιτιότητα του Αναδόχου, το έργο, σε οποιαδήποτε φάση και αν βρίσκεται, θα ασφαλισθεί έναντι όλων των ενδεχομένων κινδύνων από τον ΚτΕ και τα έξοδα της ασφάλισης αυτής θα βαρύνουν τον Ανάδοχο κατά τα ανωτέρω.

14.3 Διαδικασία ελέγχου από τον ΚτΕ της επάρκειας των ασφαλιστικών συμβάσεων

- (1) Ο ΚτΕ θα ελέγχει τις ασφαλιστικές συμβάσεις όσον αφορά τη συμβατότητα των όρων της ασφαλιστικής σύμβασης με τους όρους του παρόντος άρθρου και των λοιπών όρων των συμβατικών τευχών.
- (2) Ο Ανάδοχος θα υποβάλει στην Υπηρεσία, κατά την υπογραφή του εργολαβικού συμφωνητικού, τις ασφαλιστικές συμβάσεις της παραγράφου 14.4. Δεκτή γίνεται επίσης επίσημη βεβαίωση ασφάλισης της/των ασφαλιστικής/ών εταιρίας/ιών (Cover Note Policy) συνοδευόμενη από την υπεύθυνα δήλωση της παραγράφου 14.1(14) της παρούσας.
- (3) Τα εν λόγω ασφαλιστήρια θα υποβληθούν μαζί με την απόδειξη πληρωμής της προκαταβολής των ασφαλιστρών. Επισημαίνεται ότι στα ως άνω ασφαλιστήρια θα έχει περιληφθεί όρος ότι ο ΚτΕ διατηρεί το δικαίωμα για την απαρέγκλιτη εφαρμογή όλων των σχετικών απαιτήσεών του.
- (4) Σε περίπτωση αντιρρήσεων του ΚτΕ επί της ασφαλιστικής σύμβασης ισχύουν τα επόμενα:
 - i. Ο Ανάδοχος οφείλει πλήρη συμμόρφωση προς τις παρατηρήσεις του ΚτΕ. Προς τούτο, εντός δέκα πέντε (15) ημερών από λήψεως της σχετικής ειδοποίησης του ΚτΕ, θα υποβάλει την αναμορφωμένη ασφαλιστική σύμβαση προς επανέλεγχο.
 - ii. Αν και η νέα ασφαλιστική σύμβαση δεν πληροί τους όρους αποδοχής της από τον ΚτΕ, τότε ο ΚτΕ δύναται να εφαρμόσει τις προβλέψεις της παραγράφου 14.2(1) της παρούσας.
- (5) Σε περίπτωση συμφωνίας του ΚτΕ, ο Ανάδοχος οφείλει να καταβάλει το πρώτο ασφάλιστρο και να υποβάλει στην Υπηρεσία την κάθε ασφαλιστική σύμβαση με τα αποδεικτικά καταβολής του πρώτου ασφαλίστρου, στην προθεσμία που ορίζεται στην παράγραφο 8.2.2 της παρούσας.
- (6) Ο έλεγχος ή η σιωπηλή αποδοχή ασφαλιστικής σύμβασης δεν απαλλάσσει τον Ανάδοχο, ούτε απομειώνει οποιαδήποτε ευθύνη του, που απορρέει από το παρόν Άρθρο και γενικά τη σύμβαση του έργου.
- (7) Αν ο Ανάδοχος δεν τηρήσει την προθεσμία των ανωτέρω παραγράφων 14.3(4) ή 14.3(5), ο ΚτΕ δύναται να κηρύξει έκπιπτο τον Ανάδοχο σύμφωνα με το Άρθρο 61 του Ν.3669/08 ή να συνάψει τα ασφαλιστήρια συμβόλαια με ασφαλιστική εταιρία της επιλογής του και στο όνομα, για λογαριασμό και με δαπάνη του Αναδόχου.

14.4 Ασφάλιση εργασιών και εξοπλισμού του Αναδόχου

14.4.1 Ελάχιστη κάλυψη ασφάλισης του έργου «κατά παντός κινδύνου»

- (1) Ο Ανάδοχος υποχρεούται να ασφαλίσει πλήρως και «κατά παντός κινδύνου» και σύμφωνα με τους όρους των συμβατικών τευχών, την Ελληνική και Κοινοτική νομοθεσία, για το συμβατικό τίμημα του έργου συμπεριλαμβανομένων των τυχόν αναπροσαρμογών αυτού (θετικών ή αρνητικών).
- (2) Ο Ανάδοχος υποχρεούται να ζητά από τους ασφαλιστές του, κατά τακτά χρονικά διαστήματα, την αναπροσαρμογή του ύψους της ασφαλιστικής κάλυψης, σύμφωνα με το πραγματικό συμβατικό τίμημα του έργου.
- (3) Η ασφαλιστική κάλυψη παρέχεται έναντι οποιασδήποτε απώλειας, ζημίας ή καταστροφής, μερικής ή ολικής, που οφείλεται ή προκαλείται από οποιοδήποτε λόγο ή αιτία, τυχαία περιστατικά, αφνίδια γεγονότα, φυσικά φαινόμενα, αμέλεια / σφάλμα / παράλειψη ή λάθος της μελέτης οποθενδήποτε και αν προέρχεται ή/και κατασκευή, ελαττωματικά ενσωματωμένα υλικά, κακοτεχνία / λανθασμένη εργασία, πλημμυλή / ελλιπή συντήρηση κτλ. Επίσης η ασφαλιστική κάλυψη θα παρέχεται για:
 - βλάβες / καταστροφές που προέρχονται από δυσμενείς καιρικές συνθήκες έστω και εξαιρετικά σπάνιας εμφάνισης (δεν θα θεωρούνται περιπτώσεις ανωτέρας βίας)
 - βλάβες / καταστροφές από σεισμούς και άλλα συναφή με το έργο ατυχήματα και ζημιόγωνα συμβάντα (δεν θα θεωρούνται περιπτώσεις ανωτέρας βίας).Όμοια θα παρέχεται ασφαλιστική κάλυψη για τα κάθε φύσης υλικά από την παραλαβή τους μέχρι την ενσωμάτωσή τους στο έργο.
- (4) Η ασφαλιστική κάλυψη είναι αποδεκτό να μην περιλαμβάνει ζημιές προκαλούμενες από τις αιτίες που θεμελιώνουν περιπτώσεις ανωτέρας βίας κατά τα οριζόμενα στο Άρθρο 15 της παρούσας.
- (5) Στην ασφαλιστική σύμβαση θα περιλαμβάνεται όρος ότι οι ασφαλιστές παραιτούνται του δικαιώματος της υποασφάλισης.
- (6) Επίσης με το ίδιο ασφαλιστήριο θα ασφαλιζονται «κατά παντός κινδύνου» και οι μόνιμες ή/και προσωρινές εργοταξιακές εγκαταστάσεις του Αναδόχου, καθώς επίσης και ο εν γένει μηχανικός εξοπλισμός, που θα χρησιμοποιηθεί για την κατασκευή του έργου.
- (7) Η διάρκεια της ασφάλισης αρχίζει με την υπογραφή της σύμβασης και λήγει με το πέρας της 15-μηνιας περιόδου υποχρεωτικής συντήρησης από τον Ανάδοχο. Για τους δέκα πέντε (15) μήνες της περιόδου συντήρησης θα καλύπτονται ζημιές κτλ. στο έργο, των οποίων το αίτιο ανάγεται είτε στην περίοδο κατασκευής είτε προκαλούνται από τον ίδιο τον Ανάδοχο στα πλαίσια των συμβατικών εργασιών συντήρησης.

14.4.2 Ασφάλιση κατά σωματικών βλαβών και ζημιών ιδιοκτησίας (Ασφάλιση αστικής ευθύνης έναντι τρίτων)

- (1) Με την ασφάλιση αυτή θα καλύπτεται η «αστική ευθύνη» του Αναδόχου έναντι τρίτων και οι ασφαλιστές υποχρεούνται να καταβάλουν αποζημιώσεις σε τρίτους για σωματικές βλάβες, ψυχική οδύνη, ηθική βλάβη και υλικές ζημιές σε πράγματα, ακίνητα και κινητά ή και ζώα, που προξενούνται καθ' όλη τη διάρκεια του έργου και εξαιτίας των εργασιών κατασκευής, συντήρησης, επισκευής, αποκατάστασης ζημιών του έργου και διαφόρων άλλων ρυθμίσεων, οποτεδήποτε γίνονται αυτές, και εφόσον εκτελούνται στα πλαίσια των συμβατικών υποχρεώσεων του Αναδόχου. Θα καλύπτονται επίσης και ζημιές σε όμορες ιδιοκτησίες / εγκαταστάσεις.
- (2) Η ευθύνη των ασφαλιστών θα αρχίζει με την υπογραφή της σύμβασης και λήγει με το πέρας της περιόδου υποχρεωτικής συντήρησης.

- (3) Ο Ανάδοχος θα είναι ασφαλισμένος για την αστική ευθύνη έναντι τρίτων και κατά την περίοδο λειτουργίας και συντήρησης του έργου, με το ίδιο ως άνω ασφαλιστήριο ή με άλλο ανεξάρτητο, εκδιδόμενο πριν από την έναρξη της περιόδου λειτουργίας και συντήρησης και το οποίο θα υποβάλλεται εγκαίρως στον ΚτΕ για έλεγχο. Στην περίπτωση της μη υποβολής και αποδοχής του, δεν θα επιτραπεί η έναρξη της λειτουργίας και συντήρησης του έργου.
- (4) Το ανώτατο αθροιστικό όριο ευθύνης των ασφαλιστών ορίζεται για όλη τη διάρκεια της ασφάλειας σε 350.000 €.

14.4.3 Ασφάλιση Κυρίου Μηχανικού Εξοπλισμού

- (1) Με το ίδιο ως άνω ασφαλιστήριο «κατά παντός κινδύνου» θα καλύπτεται και ο βασικός ή εξειδικευμένος μηχανικός εξοπλισμός, ο οποίος θα χρησιμοποιηθεί στην κατασκευή του έργου.
- (2) Στο ασφαλιστήριο θα επισυνάπτεται η σχετική κατάσταση με τα χαρακτηριστικά και την ταυτότητα των αντίστοιχων μηχανημάτων. Η συγκεκριμένη ασφαλιστική κάλυψη θα παρέχεται για αξίες αντικατάστασης των μηχανημάτων με καινούργια, αντίστοιχου τύπου ή τουλάχιστον ίδιας δυναμικότητας.
- (3) Ο μηχανικός εξοπλισμός θα είναι ασφαλισμένος έναντι οποιασδήποτε απώλειας ή ζημιάς (εξαφουμένων των ιδίων εσωτερικής φύσης μηχανικών / ηλεκτρολογικών / ηλεκτρονικών κτλ. βλαβών), που οφείλονται ή προκαλούνται από ανωτέρα βία, ανθρώπινο λάθος ή/και τυχαία περιστατικά.
- (4) Ο Ανάδοχος δεν δικαιούται, για οποιαδήποτε περίπτωση, να διεκδικήσει από τον ΚτΕ αποζημίωση για τυχόν ζημιά ή ολική απώλεια μηχανήματος κτλ. ακόμη και για περίπτωση ανωτέρας βίας.
- (5) Η ασφάλιση των μηχανημάτων θα καλύπτει και τη μετακίνηση, τη μεταφορά και τους τυχαίους ελιγμούς όλων των μηχανημάτων προς και από την περιοχή του έργου.

14.5 Ασφάλιση προσωπικού του Αναδόχου

- (1) Ανάδοχος υποχρεούται να έχει ασφαλισμένο στο ΙΚΑ και στα λοιπά ταμεία όλο το προσωπικό, ημεδαπό και αλλοδαπό, που απασχολεί ο ίδιος ή οι υπεργολάβοι του, σύμφωνα με την εκάστοτε ισχύουσα νομοθεσία και τις οικείες περί ΙΚΑ διατάξεις.
- (2) Ο Ανάδοχος υποχρεούται να ασφαρίζει το εργατοτεχνικό και υπαλληλικό προσωπικό του, ημεδαπό και αλλοδαπό, έναντι ατυχημάτων σε ασφαλιστικούς οργανισμούς ή εταιρίες, αναγνωρισμένες από το Κράτος και που λειτουργούν νόμιμα, εφόσον το προσωπικό αυτό δεν υπάγεται σε διατάξεις της ισχύουσας νομοθεσίας περί ΙΚΑ. Η υποχρέωση αυτή ισχύει και για το κάθε φύσης προσωπικό που απασχολούν, με οποιαδήποτε σχέση εργασίας, οι υπεργολάβοι, προμηθευτές, σύμβουλοι και κάθε φύσης συνεργάτες του Αναδόχου.
- (3) Ο ΚτΕ δικαιούται να ελέγχει την τήρηση των όρων του παρόντος Άρθρου, ο δε Ανάδοχος υποχρεούται να παρέχει στον ΚτΕ όλα τα σχετικά στοιχεία για την πραγματοποίηση των υπόψη ελέγχων.
- (4) Οι όροι των ανωτέρω παραγράφων ισχύουν από την υπογραφή της σύμβασης μέχρι το πέρας της περιόδου υποχρεωτικής συντήρησης.

14.6 Ειδικοί όροι που πρέπει να περιλαμβάνονται στο ασφαλιστήριο του έργου

Στο ενιαίο ασφαλιστήριο των καλύψεων της παραγράφου 14.4 της παρούσας θα περιλαμβάνονται οπωσδήποτε οι ακόλουθοι ειδικοί όροι:

- (1) Στην έννοια της λέξης «Ασφαλιζόμενος» περιλαμβάνεται ο Ανάδοχος και το κάθε φύσης προσωπικό που απασχολεί με οποιαδήποτε συμβατική σχέση εργασίας με αυτόν στα πλαίσια του συγκεκριμένου έργου, καθώς επίσης και ο ΚτΕ, η εκπροσωπούσα αυτόν Υπηρεσία και τα εντεταλμένα όργανά της, οι τυχόν Υπεργολάβοι και οι Μελετητές του έργου.
- (2) Ο ΚτΕ, οι εκπροσωπούσες αυτόν Υπηρεσίες και το εν γένει προσωπικό τους, οι σύμβουλοι του ΚτΕ (ή/και των Υπηρεσιών του) και το προσωπικό τούτων θεωρούνται τρίτα πρόσω-

πα, σύμφωνα με τους όρους και τις εξαιρέσεις της ασφαλιστικής κάλυψης με την εφαρμογή του παραρτήματος «διασταυρούμενη ευθύνη αλλήλων» (cross liability), το οποίο καλύπτει την αστική ευθύνη ασφαλιζόμενων φορέων.

(3) Η ασφαλιστική εταιρία θα υποχρεούται να αποκρούει οποιαδήποτε αγωγή εγείρεται τυχόν κατά:

- του Αναδόχου
- ή/και των υπεργολάβων, μελετητών και συμβούλων του
- ή/και του ΚτΕ
- ή/και των εκπροσωπούσων τον ΚτΕ Υπηρεσιών ή/και των συμβούλων τους
- ή/και μέρους ή/και του συνόλου του προσωπικού των ανωτέρω

με την αιτίαση ευθύνης τους ή συνυπευθυνότητάς τους στη βλάβη ή ζημιά από πράξη ή παράλειψη των ανωτέρω, οι οποίοι καλύπτονται από το ασφαλιστήριο αστικής ευθύνης έναντι τρίτων, θα καταβάλει δε κάθε ποσό για βλάβη ή/και ζημιά που προκλήθηκε από πράξη ή παράλειψη των ανωτέρω. Ειδικότερα η ασφαλιστική εταιρία θα καταβάλει κάθε ποσό εγγύησης για άρση τυχόν κατασχέσεων κτλ., που σχετίζονται με την αστική ευθύνη μέσα στα όρια των ποσών που αναφέρονται εκάστοτε ως ανώτατα όρια ευθύνης των ασφαλιστών.

(4) Σε περίπτωση ολικής ή εκτεταμένης μερικής καταστροφής ή βλάβης του έργου, προκειμένου η ασφαλιστική εταιρία να καταβάλει στον Ανάδοχο τη σχετική με τη ζημιά κτλ. αποζημίωση, πρέπει να έχει λάβει προηγουμένως την έγγραφη για το σκοπό αυτό συγκατάθεση της Υπηρεσίας. Εφόσον η Υπηρεσία δεν παρέχει στην ασφαλιστική εταιρία την εν λόγω συγκατάθεση, αυτόματα και χωρίς άλλες διατυπώσεις (ειδικές ή άλλου είδους εντολή ή εξουσιοδότηση από τον Ανάδοχο) η απαίτηση του Αναδόχου κατά της ασφαλιστικής εταιρίας για την καταβολή της αποζημίωσης εκχωρείται στην Υπηρεσία και η ασφαλιστική εταιρία αποδέχεται από τούδε και υποχρεώνεται να καταβάλει τη σχετική αποζημίωση στην Υπηρεσία μετά από αίτηση της τελευταίας για το σκοπό αυτό. Η εκχώρηση της απαίτησης αυτής του Αναδόχου στην Υπηρεσία με κανένα τρόπο δεν τον απαλλάσσει από τις ευθύνες και υποχρεώσεις του, που απορρέουν από τη σύμβαση.

(5) Η ασφαλιστική εταιρία παραιτείται κάθε δικαιώματος ανταγωγής κατά του ΚτΕ, της Υπηρεσίας, των εντεταλμένων οργάνων της, των συμβούλων της, των συνεργατών της και των υπαλλήλων τους σε περίπτωση που η βλάβη ή ζημιά οφείλεται σε πράξη ή παράλειψη, όχι ηθελημένη, των ανωτέρω προσώπων.

(6) Το ασφαλιστήριο δεν μπορεί να ακυρωθεί, να τροποποιηθεί ή να λήξει χωρίς την έγγραφη, με συστημένη επιστολή, πριν από εξήντα (60) ημερολογιακές ημέρες, σχετική ειδοποίηση της ασφαλιστικής εταιρίας τόσο προς τον Ανάδοχο όσο και προς την Υπηρεσία.

(7) Με το ενιαίο ασφαλιστήριο των καλύψεων της παραγράφου 14.4, θα καλύπτεται και η ευθύνη της Υπηρεσίας ή/και των Συμβούλων της ή/και του προσωπικού των, που απορρέει από το Άρθρο 922 του Αστικού Κώδικα (Ευθύνη Προστήσαντος).

ΑΡΘΡΟ 15. ΑΝΩΤΕΡΑ ΒΙΑ

- (1) Εφαρμόζονται οι διατάξεις του Άρθρου 157 του Ν.4412/16.
- (2) Ως ανωτέρα βία ορίζονται, περιοριστικά και όχι ενδεικτικά, οι κατωτέρω περιστάσεις που αποδεδειγμένα επηρεάζουν την ομαλή εξέλιξη των εργασιών:
 - i. πόλεμος, εχθροπραξίες, εισβολή εχθρικής δύναμης στη χώρα,
 - ii. ανταρτική δράση, επανάσταση, τρομοκρατική ενέργεια, στασίαση ή κατάλυση της συνταγματικής τάξης της χώρας, εμφύλιος πόλεμος,
 - iii. βίαιη διατάραξη της τάξης από πρόσωπα ξένα προς τον Ανάδοχο, τους υπεργολάβους του και το προσωπικό του, γενική απεργία εργαζομένων, γενική ανταπεργία εργοδοτών,
 - iv. ανεύρεση κεκρυμμένων πυρομαχικών, εκρηκτικών υλών ή ναρκών, ιονίζουσα ακτινοβολία ή μόλυνση ραδιενέργειας, εφόσον οι τελευταίες δεν οφείλονται σε πράξεις ή παραλείψεις του Αναδόχου, των υπεργολάβων του ή του προσωπικού του,
 - v. άλλες αιτίες, που δεν εξαιρούνται ρητά στα συμβατικά τεύχη, και που: δεν οφείλονται σε υπαιτιότητα ενός από τα συμβαλλόμενα μέρη, δεν ήταν δυνατόν να προβλεφθούν κατά την προσφορά και για τις οποίες συντρέχουν οι προϋποθέσεις του άρθρου 388 του Α.Κ., δεν ήταν αντικειμενικά δυνατό να αποτραπούν ή να υπερνικηθούν μετά την επέλευσή τους με ενέργειες εκ μέρους ενός από τα συμβαλλόμενα μέρη.

ΑΡΘΡΟ 16. ΑΞΙΩΣΕΙΣ ΚΑΙ ΔΙΑΦΟΡΕΣ

16.1 Αξιώσεις Αναδόχου

Ισχύουν τα οριζόμενα στο Άρθρο 174 του Ν.4412/16, όπως τροποποιήθηκε με το άρθρο 87 του Ν. 4782/2021.

16.2 Δικαστική επίλυση διαφορών

Ισχύουν τα οριζόμενα στο Άρθρο 175 του Ν.4412/16.

Η Συντάξασα

Βασιλική Δαλαβάρκα

03 / 2023

Θεωρήθηκε

Ο Προϊστάμενος Δ.Τ.Υ. Δ. Χίου

Δρ. Μπουλάς Κων/νος
ΠΕ Μηχανικός Οικονομίας και Διοίκησης με βαθμό Α'

()

:

..

..

		μ	:	μ
		μ	:	1
	1	μ	(3850/2010, 1073/1981, 395/1994)
	2	μ	,	μ μ μ (μ μ ,)
	3		(3850/2010, 17/1996, 1568/1985)
	4	μ μ μ	-	(.3850/10, 395/1994, 89/1999)
		μ	:	μ μ - μ
		μ	:	1
	1	μ	(1073/1981)
	2	μ	(1073/1981)
	3	μ	/	(μ , , μ) μ (.3850/10, 396/1994)
...	1		() ISO 20345 (S3)
	2	μ		ISO 20345 (S1)
	3	388:2016	(μ)
	4		() 397
	5	μ		14605
	6			ISO 20471 (class 2)
			:	
			:	μ
		μ	:	μ
		μ	:	3
	1	0,5 μ	μ	15 (1073/1981, 778/1980, 305/1996) 1 μ , μ
	2		μ μ	15 (1073/1981, 778/1980, 305/1996) 1 μ 0,5 μ
	3	1073/1981, 778/1980, 305/1996)	μ	, 1 μ (
	4	0,5 μ μ	μ	15 (1073/1981, 778/1980, 305/1996) μ , μ
	5	μ	μ μ	15 (1073/1981, 778/1980, 305/1996) 1 μ 0,5 μ μ
	6	1073/1981, 778/1980, 305/1996)	μ	, 1 μ (
	7	15 μ 305/1996)	(μ 1 μ , 0,5 μ μ μ (1073/1981, 778/1980,
	8	μ	μ	15 (1073/1981, 778/1980, 305/1996) 1 μ , μ 0,5
	9		μ μ	15 (1073/1981, 778/1980, 305/1996) 1 μ 0,5 μ
	10	305/1996)	μ	, 1 μ (1073/1981,
	11	μ	(μ 1073/1981)
	12	1073/1981)		(305/1996,

	13	3850/2010, μ	μ	305/1996, μ	396/1994, μ	155/2004)	() (
	14	μ	μ	1073/1981, μ	1 μ	0,5 μ	μ 0,75 μ, μ
	15	778/1980)	μ	μ	μ	μ	(1073/1981, 1:2.
	16	μ	μ	(1073/1981, μ	155/2004)		,
μ		μ	:	μ			
μ			:	3			
	1			(1073/1981, μ	778/1980, μ	155/2004)	
	2			(1073/1981, μ	155/2004)		
	3	778/1980, μ		155/2004)	()		(1073/1981,
	4		μ				30
	5	μ)		μ		(μ (778/1980)
μ			:	μ			
μ			:	3			
	1	1073/81)	μ	" "	(22/1933, μ	17/1978, μ	155/2004,
	2			(305/1996, μ	1073/81, μ	22/1933, μ
	3	155/2004)		μ	(22/1933, μ	17/1978, μ	1073/81,
	4	μ		μ	(22/1933, μ	17/1978)	
	5	155/2004)			(22/1933, μ	17/1978, μ	1073/81,
	6			1 μ	(155/2004, μ	22/1933, μ	17/1978, μ
							1073/81)
μ			:	μ			
μ			:	2			
	1	μ	,	,) (μ	778/1980, μ	305/1996)
	2	μ	μ	(305/1996, μ	778/1980)		μ
	3	μ	3,50 μ	μ	μ		1,30 μ.
	4	778/1980)	μ	μ	(),	1:2,	80 (
	5			(1073/1981, μ	778/1980)		μ
	6	μ		(1073/1981)			
	7	-	μ	μ	(1073/1981,		
	8	105/1995,	μ	μ	305/1996)		
		-		(155/2004)			

	1	μ (397/1994)	μ	μ	μ	μ	,
	2	397/1994)	(,	,	μ	μ
	3	μ 397/1994)	(μ	,	μ	μ
	4		(μ	,	μ	μ
	5) (397/1994)	(,	,	μ	,
	6	μ	μ	μ	μ	μ	μ
	7	μ	μ	(3850/2010,	397/1994)	
			(. 3850/10,	397/1994,	17/1996,	1568/1985)
μ		μ	:	μ	-	μ	
μ			:	1			
	1		(1073/1981)			
	2		(1073/1981)			
	3	μ		(1073/1981)		
	4	μ	,	,	μ		
	5	μ	()	μ	μ	(
		1073/1981)	μ		(1073/1981))
μ		μ	:				
μ			:	1			
	1	μ	(3850/2010,	1073/1981,		
	2	395/1994)	μ	μ	μ	(3850/2010,
	3	1073/1981,	μ	μ	305/1996)		
	4	μ	(395/1994)			
	5	μ	,	μ	μ	μ	(
	6	μ	μ	μ	μ	μ	μ
)
			(3850/2010,	17/1996,	1568/1985)	
			() (3850/2010,	396/1994)	
μ		μ	:				
μ			:	1			
	1	μ	(1073/1981)			
	2	μ	(1073/1981)			
	3		(1073/1981)			
	4	μ	(1073/1981)			
	5	μ	(1073/1981)			
	6	μ	(1073/1981,	778/1980)		
	7		(,	,	μ)
	8		(.3850/10)	(,	,
					μ)	μ

	9	μ	,	μ	,	μ	(.3850/10)
	10	μ	/	(μ	,	μ)	μ (.3850/10, 396/1994)
μ		:	μ				
μ		:	3				
	1	μ	/	μ	,	μ	(.3850/2010, 212/2006, 17/1996)
	2	μ	(212/2006)		μ	
	3	μ	(3850/2010,	μ	μ	212/2006)
	4	μ	(3850/2010,	μ	μ	212/2006)
	5	μ	μ	μ	μ	μ	(.3850/2010, 212/2006)
	6	μ	μ	μ	1 μ.	μ	(.3850/2010, 212/2006)
	7	μ	,	μ	μ)	(μ	(.3850/2010, 212/2006, 396/1994)
	8	μ	μ	μ	μ	8	0,60 (.212/2006)
	9	μ	μ	μ	μ	μ	μ
	10	μ	(3850/2010,	μ	μ	212/2006, 17/1996, 1568/1985)
. . .	1	166	(μ)		
	2	()	ISO 20345 (S3)			
	3	5	μ	361, EN 358			
	4	388:2016	(μ)		
	5	()	397			
	6	ISO 20471 (class 2)					
		:					
		:	μ	-	μ		
			μ				
μ		:	μ				
μ		:	3				
	1	0,5 μ	μ	15	(1 μ	μ (.1073/1981, 778/1980, 305/1996)
	2	μ	μ	15	(1 μ	0,5 μ (.1073/1981, 778/1980, 305/1996)

	3	1073/1981, 778/1980, 305/1996)	μ	,	1 μ (
	4	0,5 μ	μ	μ	15 (1073/1981, 778/1980, 305/1996)
	5		μ	μ	15 (1073/1981, 778/1980, 305/1996) 1 μ 0,5 μ μ
	6	1073/1981, 778/1980, 305/1996)	μ	,	1 μ (
	7	15 μ 305/1996)	μ	1 μ	0,5 μ 1 μ) (1073/1981, 778/1980, μ
	8	μ	μ	15 (1073/1981, 778/1980, 305/1996)	1 μ , μ 0,5
	9		μ	μ	15 (1073/1981, 778/1980, 305/1996) 1 μ 0,5 μ
	10	305/1996)	μ	,	1 μ (1073/1981,
	11	μ	μ	(1073/1981)	
	12	1073/1981)			(305/1996,
	13	3850/2010, μ 305/1996, μ 396/1994, 155/2004)			() (
	14	μ 305/1996, 1073/1981, μ 7789/1980)	μ	1 μ 0,5 μ	μ 0,75 μ, μ 15 (
	15	778/1980)	μ	μ	μ μ (1073/1981, 1:2.
	16	μ μ (1073/1981, 155/2004)	ο	,	
μ	μ	:	μ	μ	
μ	μ	:	3		
	1			(1073/1981, 778/1980, 155/2004)	
	2			(1073/1981, 155/2004)	
	3	778/1980, 155/2004)		()	(1073/1981,
	4		μ		30
	5	μ) 778/1980)		μ	μ (778/1980)
μ	μ	:	μ	μ	
μ	μ	:	3		
	1	1073/81)	μ	" "	(22/1933, 17/1978, 155/2004,
	2			() (305/1996, 1073/81, 22/1933, 17/1978)
	3	155/2004)		μ	(22/1933, 17/1978, 1073/81,
	4	μ	μ		(22/1933, 17/1978)
	5	155/2004)			(22/1933, 17/1978, 1073/81,
	6			1 μ	(155/2004, μ 22/1933, 17/1978, , 1073/81)

μ : μ μ : 2	
1	μ , ,) (μ 778/1980, 305/1996) ,
2	μ μ (305/1996, 778/1980) , μ
3	μ 3,50 μ μ . 778/1980) μ μ () , 1:2, 80 (1,30 μ .
4	(1073/1981, μ 778/1980) μ
5	μ (1073/1981)
6	- μ μ (1073/1981, 305/1996)
7	- μ μ (1073/1981, 105/1995, 305/1996)
8	- (155/2004)
μ : μ μ : 2	
1	μ (1073/1981)
2	μ μ (1073/1981, 395/1994, 89/1999, 305/1996, 304/2000)
3	μ μ μ μ (1073/1981, 395/1994, 305/1996, 89/1999, 304/2000)
4	μ μ (1073/1981, 395/1994, 305/1996, 89/1999, 304/2000, 593/2003)
5	μ μ μ (593/2003, 305/1996)
6	μ μ (μ , μ) (1073/1981, 305/1996)
7	() μ (305/1996, 113/2012)
8	μ - μ μ (1073/1981, 395/1994, 305/1996, 89/1999, 304/2000)
9	μ μ (1073/1981, 305/1996)
10	μ μ μ
11	μ (1073/1981) μ
12	305/1996) μ μ μ (1073/1981,
13	(1073/1981)
14	μ μ (1073/1981, 305/1996)
15	μ (1073/1981, 305/1996)
16	μ / μ (1073/1981, 305/1996)
17	μ (1073/1981)
18	μ (1073/1981, 305/1996)
μ : μ μ μ μ : 2	
1	μ . μ (1073/1981)

		μ	:	μ	-	μ
		μ	:	μ	:	1
	1				(1073/1981)
	2				(1073/1981)
	3			μ		(1073/1981)
	4			μ	,	μ
				μ	() μ μ (1073/1981)
	5	μ		μ	()(
		1073/1981)				
		μ	:			
		μ	:	μ		
	1			μ	(3850/2010, 1073/1981,
				395/1994)		
	2			μ	μ	μ (3850/2010,
				1073/1981, 395/1994, 305/1996)		
	3			μ	(395/1994)
	4	μ		μ	μ	μ (μμ ,)
		μ		,	μ	
	5				(3850/2010, 17/1996, 1568/1985)
	6			()(3850/2010, 396/1994)
		μ	:			
		μ	:	μ		2
	1	μ		μ	(339/2001, 388/2001, 307/1986, (MSDS) 77/1993)
	2	μ		μ	(MSDS)	μ , μ μ (3850/2010, 339/2001, 388/2001, 307/1986, 77/1993)
	3			μ	μ	μ (339/2001, 388/2001, 307/1986, 77/1993, 305/1996)
	4			μ	μ	μ (339/2001, 388/2001, 307/1986, 77/1993)
	5			μ	μ	μ (MSDS) (3850/2010, 396/1994, 339/2001, 388/2001, 307/1986, 77/1993)
	6			μμ	μ	(339/2001, 388/2001, 307/1986, 77/1993)
	7			(3850/2010, 17/1996, 1568/1985, μ μ , 339/2001, 388/2001, 307/1986, 77/1993)	
	1			166	(μ)
	2			()	ISO 20345 (S3)
	3			μ		ISO 20345 (S1)
	4			5	μ	361, EN 358
	5			388:2016	(μ)
	6			()	397
	7					ISO 20471 (class 2)

	:	:	μ
	μ	:	μ μ μ
	μ	:	2
	1	μ	μ (1073/1981)
	2	μ μ	(1073/1981)
	3	μ	18
	4	μ μ	(113/2012, 305/1996, 1073/1981)
	5	μ	μ (396/1994)
	6	«CE»	(395/1994, 89/1999, 304/2000)
	7	(μ μ μ)	(μ μ μ) (μ μ μ) (3850/2010, 395/1994, 1073/1981)
	8	(μ μ μ)	(μ μ μ) (μ μ μ) (4/1951)
	9	(μ μ μ)	(μ μ μ) (μ μ μ) (1073/1981, 395/1994, 89/1999, 304/2000)
		μ μ	(1073/1981, 305/1996)
		(μ μ)	(1073/1981, 305/1996)
	μ	:	μ - - μ
	μ	:	2
	1	μ μ μ	(. 3850/10, 395/1994)
	2	μ	μ μ , μ
	3	μ	(1073/1981)
	4	μ μ , μ , μ	μ μ (1073/1981)
	5	μ	(μ - μ) (1073/1981, 395/1994)
	μ	:	
	μ	:	2
	1	μ μ μ	μ μ (503/2003)
	2	μ μ μ	(503/2003)
	3	μ μ (503/2003)	μ 502/2003 μ) (
	4	μ μ	(305/1996, 503/2003)

	2	(, , , μ , ,) (397/1994)
	3	(μ , μ μ μ , μ μ) (397/1994)
	4	(μ , μ , μ , μ) (μ μ , 397/1994)
	5	(397/1994) (, , , μ , μ)
	6	μ μ μ μ μ μ (3850/2010, μ μ 397/1994)
	7	(. 3850/10, 397/1994, 17/1996, 1568/1985)
μ μ	:	μ
μ	:	1
	1	μ (3850/2010, 1073/1981, 395/1994)
	2	μ μ μ μ μ (μ μ ,)
	3	(3850/2010, 17/1996, 1568/1985)
	4	μ μ μ - (.3850/10, 395/1994, 89/1999)
μ μ	:	μ μ - μ
μ	:	1
	1	μ (1073/1981)
	2	μ (1073/1981)
	3	μ / (μ , , , μ) μ (.3850/10, 396/1994)
μ μ	:	μ
μ	:	2
	1	μ μ μ (395/1994, 57/2010)
	2	μ μ μ μ μ μ μ μ (395/1994, 57/2010)
	3	μ μ μ μ μ - (μ μ 395/1994, 57/2010)
	4	μ μ μ μ μ μ (395/1994, 57/2010)
	5	μ μ μ μ μ μ μ μ (3850/2010, 395/1994, 396/1994, 57/2010)
	6	μ μ μ μ μ μ μ μ (3850/2010, 395/1994, 396/1994, 57/2010)
μ μ	:	
μ	:	2
	1	μ μ (MSDS) (339/2001, 388/2001, 307/1986, 77/1993)
	2	μ μ μ μ μ μ (MSDS) (3850/2010, 388/2001, 307/1986, 77/1993)

	3	388/2001, 307/1986, 77/1993, 305/1996)	(339/2001,
	4	388/2001, 307/1986, 77/1993)	(339/2001,
	5	(3850/2010, 396/1994, 339/2001, 388/2001, 307/1986, 77/1993)	(MSDS)
	6	77/1993)	(339/2001, 388/2001, 307/1986,
	7	388/2001, 307/1986, 77/1993)	(3850/2010, 17/1996, 1568/1985, 339/2001,
. . .	1	149 (FFP2)	
	2	()	ISO 20345 (S3)
	3	388:2016 ()	
	4	()	397
	5	14605	
	6	ISO 20471 (class 2)	
	:	-	
	:	()	
	:	-	
	:	2	
	1	(. 3850/10, 395/1994)	
	2		
	3	1073/1981)	(
	4	(1073/1981)	
	5	(1073/1981, 395/1994)	
	:		
	:	2	
	1	HD 384. (3850/2010, 7.5/1816/88/2004)	E
	2	7.5/1816/88/2004)	
	3	(7.5/1816/88/2004)	
	4	7.5/1816/88/2004)	
	5	(.3850/10, 1073/1981, 7.5/1816/88/2004)	
	:	" "	
	:	2	

	1	" μ " (3850/2010, 17/1996, 1073/1981, 95/1978)
	2	μ () . μ 1073/1981, 95/1978) μ (3850/2010,
μ	:	μ μ
μ	:	1
	1	() μ (149/2006)
	2	μ μ (149/2006)
	3	(μ) μ (149/2006)
	4	149/2006, 395/1994) μ μ μ (
	5	3850/2010, 395/1994) μ μ μ (
	6	μ μ μ (149/2006)
	7	μ μ μ (μ μ ,) (149/2006)
	8	(3850/2010, 149/2006, 17/1996, 1568/1981)
	9	(, μ) (3850/2010, 149/2006, 396/1994)
	10	
μ	:	μ μ
μ	:	1
	1	μ (397/1994) μ μ μ ,
	2	397/1994) (, , μ μ , ,) (
	3	μ (μ , μ μ μ , μ μ) (397/1994)
	4	, μ , (μ , μ ') (μ 397/1994)
	5) (397/1994) (, , μ , , μ
	6	μ μ μ μ μ μ μ μ . μ μ μ (3850/2010, 397/1994)
	7	(. 3850/10, 397/1994, 17/1996, 1568/1985)
μ	:	μ - μ
μ	:	1
	1	(1073/1981)
	2	(1073/1981)
	3	μ (1073/1981)
	4	μ , , μ μ μ μ () μ μ μ (1073/1981)
	5	μ μ () μ (1073/1981)

<p>μ : μ : 1</p>	
	1 (3850/2010, 1073/1981, 395/1994)
	2 μ μ (3850/2010, 1073/1981, 395/1994, 305/1996)
	3 μ (395/1994)
	4 μ μ μ (μ μ ,)
	5 (3850/2010, 17/1996, 1568/1985)
	6 () (3850/2010, 396/1994)
<p>μ : μ : 2</p>	
	1 μ μ (95/1978)
	2 μ (95/1978)
	3 μ (95/1978)
	4 μ μ (95/1978)
	5 μ μ (95/1978)
	6 μ (95/1978, 149/2006)
	7 μ μ μ μ μ μ μ μ μ (3850/2010, 1073/1981)
	8 μ μ μ μ (95/1978)
	9 μ (3850/2010, 17/1996, 95/1978)
	10 μ μ (95/1978)
. . .	1 μ μ μ μ 175, 169
	2 () ISO 20345 (S3)
	3 5 μ 361, EN 358
	4 388:2016 (μ)
	5 () 397
	6 388, 407, EN 12477
	7 470, ISO 11611:2015
	8 ISO 20471 (class 2)

ΧΙΟΣ 03 /2023

ΘΕΩΡΗΘΗΚΕ

Η Συντάξασα

Ο Προϊστάμενος της Δ/νσης Τ.Υ

Βασιλική Δαλαβάγκα
Π.Ε. Πολιτικός Μηχανικός με Α'
Βαθμό

Δρ Κων/νος Μπουλάς
Μηχανικός Οικονομίας και Διοίκησης
ΠΕ με Α' Βαθμό